



Република Србија
Министарство финансија

БИЛТЕН

ЈАВНИХ ФИНАНСИЈА

број 122.
октобар 2014. године

Оснивач и издавач
Министарство финансија Републике Србије
Београд, Кнеза Милоша 20
www.mfin.gov.rs
ISSN 1452-0028

За издавача
Јелена Ранчић
помоћник министра финансија
jelena.rancic@mfin.gov.rs

Чланови редакције
Јелена Ранчић, Маринко Бошњак,
Љубица Матић, Снежана Јовичић,
Владимир Малбашић, Огњен Јанчић,
Марко Лисица, Бранко Дрчелић,
Веселинка Краљ, Милица Јовановић,
Александар Стојковић, Данило Вукојичић,
Димитар Точков, Милош Глигоријевић

Секретар редакције
Љубица Матић
ljubica.matic@mfin.gov.rs

Дизајн и штампа
Министарство финансија Републике Србије

Тираж 500 примерака

Билтен излази месечно

САДРЖАЈ

ТЕКУЋА МАКРОЕКОНОМСКА И ФИСКАЛНА КРЕТАЊА	4
I МАКРОЕКОНОМСКА КРЕТАЊА	17
II ФИСКАЛНА КРЕТАЊА	41
Буџет Републике Србије	49
Буџет Војводине	65
Буџет општина и градова	69
Финансијски планови (ОСО)	75
III ЈАВНИ ДУГ	83
IV Методолошка објашњења	93

ТЕКУЋА МАКРОЕКОНОМСКА И ФИСКАЛНА КРЕТАЊА

1. ТЕКУЋА МАКРОЕКОНОМСКА КРЕТАЊА

1.1. Привредна активност

Бруто домаћи производ. У трећем кварталу 2014. године продубљен је пад реалног сектора због пада индустријске производње, извоза и наставака негативних трендова у сектору грађевинарства. Бруто домаћи производ (БДП) је реално смањен за 3,6%, са падом бруто додате вредности од 0,4%, у односу на исти период претходне године. Са производне стране, позитиван допринос је имао сектор информисање и комуникације, са међугодишњим растом од 3,2%, а неутралан допринос сектори: пољопривреда, државна управа и уметност, забава и рекреација. Реалном паду БДП највише је допринео пад БДВ сектора индустрије од 11,9% и грађевинарства од 6,4% (-2,5 п.п. и -0,3 п.п., респективно).

По искључењу утицаја сезоне, вредност БДП је у трећем кварталу 2014. године смањена за 1,1% у односу на претходни квартал.

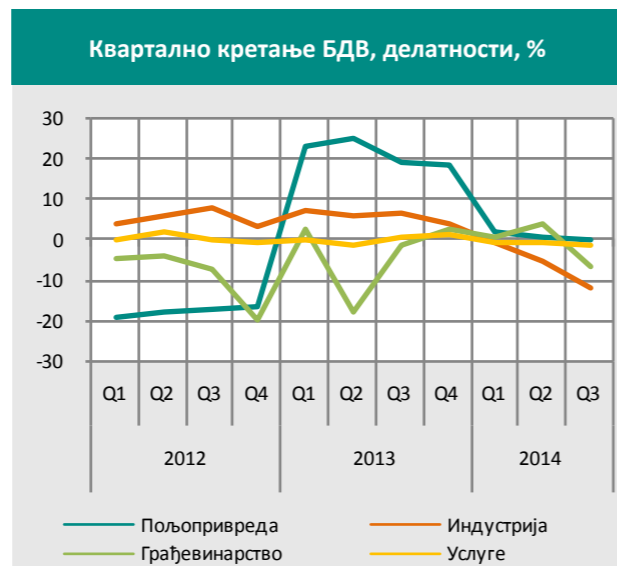

Према производном приступу обрачуна бруто домаћег производа у сталним ценама (референтна 2010. година), категорија порези умањени за субвенције мања је за 0,4% у односу на трећи квартал 2013. године.

У трећем кварталу 2014. године сви агрегати употребе БДП, осим увоза робе и услуга (повећање за 1,9%), реално су били мањи у односу на исти период 2013. године. Највише су смањене бруто инвестиције у основне фондове (-7,6%) и извоз робе и услуга (-5,7%). Издаци за финалну потрошњу домаћинстава и државе су смањени за 1,2% и 1,6%, респективно, док су издаци за финалну потрошњу НПДИД реално смањени за 0,4%.

Индустријска производња. Индустријска производња је у октобру била нижа за 11,2% него у октобру 2013. године, а у односу на просек 2013. године већа за 2,7%. Највећи утицај на пад индустријске производње у октобру, у односу на исти месец 2013. године, имале су: производња електричне

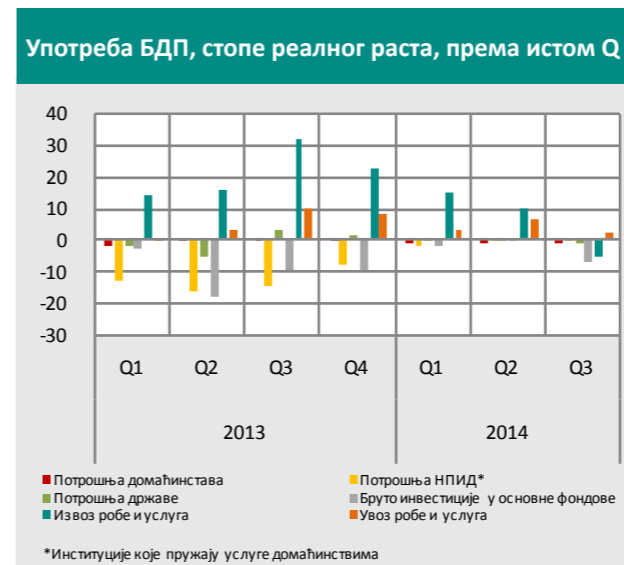

енергије, производња металних производа, осим машина, експлоатација угља, производња хемикалија и хемијских производа и производња моторних возила и приколица. Посматрано по секторима, највећи међугодишњи пад у октобру је забележио сектор снабдевање електричном енергијом, гасом, паром и климатизација (-28%), док су сектори рударство и прерађивачка индустрија забележиле пад производње од 17,1% и 6,3%, респективно.

Обим индустријске производње у октобру 2014. године, у односу на октобар 2013. године, бележи пад код 18 области (учешће у структури индустријске производње од 67%), а раст код 11 области (учешће у структури индустријске производње од 33%).

Према подацима РЗС, у октобру 2014. године, у односу на исти месец 2013. године, посматрано по **наменским групама**, дошло је до пада у производњи: капиталних производа за 23,9%, енергије за 23,8% и интермедијарних производа, осим енергије за 8,1%. У исто време, раст је забележен у производњи трајних производа за широку потрошњу за 7% и нетрајних производа за широку потрошњу за 0,9%.

Највећи раст у октобру је остварен у производњи машина и опреме на другом месту непоменуто

и производњи осталих саобраћајних средстава (повећање за нешто мање од два пута и за око један и по пут, респективно). Највећи међугодишњи пад у октобру је забележен у областима: остале прерађивачке делатности, производња металних производа, осим машина и експлоатација угља (-87,4%, -46,1% и -32,2%, респективно).

Индустријска производња у периоду јануар-октобар 2014. године, у односу на исти период претходне године, мања је за 6,3%. У овом периоду сви сектори су забележили пад производње, исто као и у првих девет месеци 2014. године. Највећи пад је забележен у производњи сектора снабдевање електричном енергијом, гасом, паром и климатизација (-18,5%), док су сектори рударство и прерађивачка индустрија забележили пад производње од 14,3% и 2%, респективно.

Десезонирани индекс индустријске производње за октобар 2014. године, у односу на септембар, показује раст укупне производње од 4,7%, док је производња прерађивачке индустрије остварила раст од 3,8%. У односу на просек 2013. године, десезонирани индекс индустријске производње за октобар 2014. године показује пад од 10,5%, и пад прерађивачке индустрије од 4,6%.

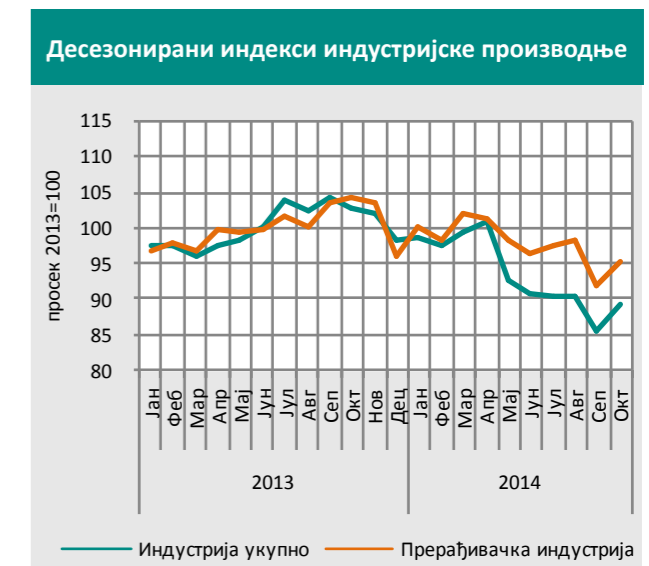

Према подацима РЗС, у октобру 2014. године залихе индустријских производа су смањене за 4,5% у односу на октобар 2013. године. Највећи међугодишњи раст залиха је забележен код области експлоатација руда метала и у производњи папира и производа од папира (30,4% и 27,6%, респективно), а залихе производње моторних возила и приколица су највише смањене у октобру (-37,7%, м.г).

Број запослених у индустрији у октобру је забележио међугодишњи пад од 1,8%, док је у односу на претходни месец повећан за 0,4%. Међугодишњи пад запослености у октобру је регистрован у свим секторима, осим у сектору рударство, где је забележен међугодишњи раст од 4,5%. Највећи пад је регистрован у секторима снабдевање електричном енергијом, гасом и паром и снабдевање водом и управљање отпадним водама (-2,9% и -2,7%, респективно), док је тај пад у прерађивачкој индустрији износио 2,1%.

Промет у трговини на мало. Међугодишњи раст промета у трговини на мало у октобру 2014. године је износио 2,6% у текућим, а 1,5% у сталним ценама. Такође, у октобру, забележен је раст промета од 10% у односу на просек 2013. године, у сталним ценама, док је реални раст промета у односу на септембар 2014. године износио 6,2%.

Међугодишњи раст у текућим и у сталним ценама је забележен код свих категорија. Највећи раст промета у октобру је регистрован код категорије храна, пиће и дуван (4,4% у текућим, 2,7% у сталним ценама), док је раст промета моторних горива и непрехрамбених производа, осим моторних горива износио 1,7% и 1,2%, респективно у текућим, а 0,2% и 0,5%, у сталним ценама.

Раст малопродајног промета у текућим ценама је забележен у регионима Србија – југ (4,1%), и Србија – север (1,8%), док је у региону Војводина забележен пад промета од 1,6%. Посматрано у сталним ценама, највећи раст је, такође, регистрован у региону Србија – југ (2,7%), док је у регионима Србија – север и Војводина регистрован раст, односно пад промета од 1% и 2,3%, респективно.

У периоду јануар-октобар, у односу на исти период претходне године, малопродајни промет је повећан за 4% у текућим, а 2,6% у сталним ценама.

Туризам. У Републици Србији у октобру настављен је међугодишњи раст броја долазака туриста (1,6% у односу на октобар 2013. године). За разлику од броја долазака, број ноћења је забележио пад од 6,4% у односу на исти месец претходне године. Број долазака и ноћења домаћих туриста мањи је за 6,8% и 15,9%, респективно, у односу на октобар 2013. године, док

је, у исто време, број долазака страних туриста и број њихових ноћења повећан за по 12% респективно. На стране туристе отпада 49,4% укупног броја долазака туриста и 40,7% укупно броја ноћења.

Највише туриста било је из Хрватске, Босне и Херцеговине, Словеније, Црне Горе, Русије и Немачке (41% укупног броја долазака туриста и 38,8% њихових ноћења), а туристи из Израела су дошли у скоро три и по пута већем броју него у октобру 2013. године. И у октобру, као у септембру, град Београд је био најпосећенији (38,1% укупног броја долазака), а бањска места су била посећенија него планинска (14,7% и 14,3% укупног броја долазака, респективно). Истовремено, град Београд је остварио највећи број ноћења (33,2% од укупног броја ноћења), а бањска и планинска места су остварили удео од 27,6% и 15,4% у укупном броју ноћења, респективно.

У периоду јануар-октобар 2014. године регистровано је око 1,9 мил. долазака и око 5,3 мил. ноћења. У истом периоду, број долазака туриста је смањен за 0,4%, а број ноћења за 7,3%, у односу на исти период 2013. године. У овом периоду забележено је смањење броја долазака и ноћења домаћих туриста за 9,5% и 14,3%. Са друге стране, број долазака страних туриста и њихових ноћења је увећан за 12,4% и 9,4%, респективно.

Девизни прилив од туризма у периоду јануар-октобар 2014. године износи 941 мил. евра и већи је за 85,4 мил. евра (10%) него у истом периоду 2013. године.

Пословни амбијент. Светска банка је Србији 3. октобра 2014. године одобрила кредит од 227,5 мил. евра (око 300 мил. америчких долара) за отклањање последица поплава. Новац од кредита намењен је за испуњавање воде са копа у „Колубари“, за поправку опреме у електроенергетском систему, за подршку увозу струје, за подршку пољопривредним домаћинствима која су погођена поплавама, а део новца ће бити употребљен и за дугорочну заштиту Србије од поплава. Велики део кредита ће се утрошити и за ретроактивно финансирање, с обзиром да су нека средства потрошена за хитно санирање последица од поплава. Рок за отплату кредита је 30 година, грејс период је 9 година, а камата варира кроз период отплате.

Приватизација и реституција. Према подацима Агенције за приватизацију, у периоду јануар-октобар 2014. године продата су четири предузећа на тржишту капитала и остварен приход 4,8 мил. евра. Продајом мањинског пакета акција на Берзи 17 претходно приватизованих предузећа од стране Акцијског фонда, остварен је приход од 1,5 мил. евра. Укупан приход од приватизације за првих десет месеци 2014. године износи 6,3 мил. евра.

Према подацима Агенције за реституцију од оснивања до закључно са 31. октобром 2014. године у природу је враћено 2.816 јединица пословног простора, станова и зграда, 790.296 m² неизграђеног градског грађевинског земљишта, 1.731 ha шума и шумског земљишта и 2.000 ha пољопривредног земљишта.

До 31. октобра 2014. године црквама и верским заједницама враћено је 45.375 ha земљишта, од чега: 17.766 ha пољопривредног земљишта, 27.531 ha шума и шумског земљишта, 78 ha грађевинског земљишта. Враћено је и 80.836 m² објеката, од чега: 11.970 m² стамбених објеката, 64.273 m² пословних објеката, 4.593 m² комбинованих стамбено-пословних објеката. Само у току 2014. године Агенција је црквама и верским заједницама вратила 6.624 ha земљишта, од чега: 4.078 ha пољопривредног земљишта, 2.545 ha шума и шумског земљишта, 0,4 ha грађевинског земљишта. Враћен је и стан од 16 m².

1.2. Екстерни сектор

Спољнотрговинска размена. У октобру 2014. године настављен је међугодишњи пад извоза али споријим интензитетом. Извезено је робе у вредности од 980,7 мил. евра, што је за 6,6% мање него у октобру 2013. године. Међугодишњем паду извоза, као и у претходним месецима, највише је допринео пад извоза друмских возила и електричне енергије (за близу 70 мил. евра, за колико је и укупан извоз смањен). Увоз робе је вредео 1,4 млрд евра, што је пад за 2,3%. Спољнотрговински дефицит је за 9,9% био већи него у октобру 2013. године, док је 70,7% увоза било покривено извозом.

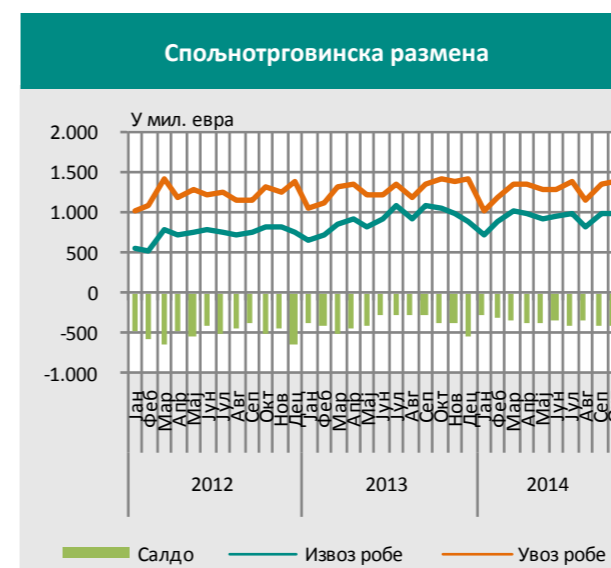

По искључењу утицаја сезоне, у октобру 2014. године, у поређењу са претходним месецом, извоз изражен у еврима је смањен за 2,9%, а увоз за 5,4%.

У периоду јануар-октобар 2014. године извезено је и увезено робе у вредности од 9,3 млрд евра и 12,8 млрд евра, респективно, што је повећање за 2% и 1,3% у односу на исти период 2013. године. Робни дефицит је у истом периоду износио 3,6 млрд евра и смањен је за 0,4% у односу на првих десет месеци претходне године.

Највећи удео у извозу у првих десет месеци 2014. године, према одсецима Стандардне међународне трговинске класификације, имала су друмска возила, упркос међугодишњем паду извоза за 5,6%. Значајан удео у извозу имали су и електричне машине и апарати, поврће и воће, житарице и одевни предмети, што са друмским возилима чини 35,8% укупног извоза. На увоз друмских возила, нафте и деривата нафте, гаса и електричних машина односило се 27,3% укупног увоза у периоду јануар-октобар 2014. године.

Позитиван салдо робне размене (1.042,8 мил. евра) остварили су сектори: храна и живе животиње, пића и дуван, животињска и биљна уља и масти и разни готови производи (намештај, одећа и обућа).

Највећи спољнотрговински партнер у периоду јануар-октобар 2014. године биле су земље ЕУ, на које се односило 65% укупног извоза и 63,4% укупног увоза. Половина укупног извоза у том периоду била је усмерена на тржиште пет земаља: Италија, Немачка, БиХ, Руска федерација и Румунија. На увоз из Немачке, Руске федерације, Италије, Кине и Мађарске односило се близу половина укупног увоза. У размени са Италијом, БиХ, Румунијом, Македонијом, Црном Гором и САД остварен је суфицит од 1,4 млрд евра.

Платни биланс¹. У септембру 2014. године дефицит текућег рачуна је износио 231,7 мил. евра. Повећање робног дефицита и мањи нето прилив дознака утицали су на повећање дефицита текућег рачуна за 31,1 мил. евра у односу на септембар 2013. године.

Нето прилив страних директних и портфолио инвестиција износио је 52,4 мил. евра и 6 мил. евра, респективно, а нето одлив осталих инвестиција 112 мил. евра.

У периоду јануар-септембар 2014. године дефицит текућег рачуна је износио 1,5 млрд евра, што је за 63,7 мил. евра више него у истом периоду 2013. године.

¹Од априла 2014. године платни биланс Републике Србије приказује се према Приручнику за израду платног биланса и међународне инвестиционе позиције, шесто издање Међународног монетарног фонда, 2009. (ВРМ6).

Инвестиције и дефицит текућег рачуна, мил. ЕУР

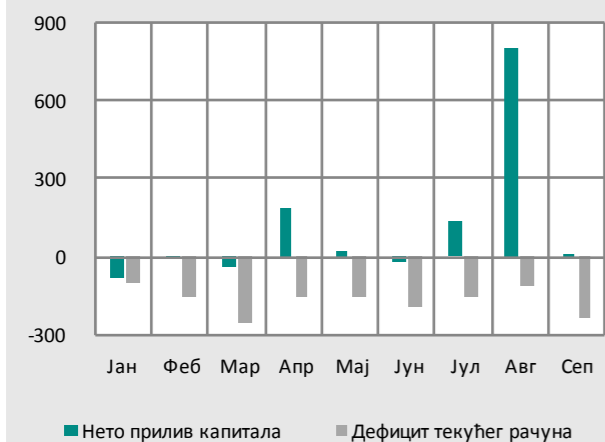

Робни дефицит је смањен за 28,3 мил. евра, а суфицит у размени услуга је повећан за 92,9 мил. евра (пре свега код грађевинских услуга). Секундарни доходак је био мањи за 124,8 мил. евра него у истом периоду 2013. године, пре свега због мањег прилива дознака (за 247,1 мил. евра, нето).

Нето прилив страних директних инвестиција износио је 1.046,7 мил. евра и повећан је за 165,4 мил. евра у односу на исти период 2013. године, док је нето прилив портфолио инвестиција износио 309,6 мил. евра.

Активности на убрзању процеса европских интеграција. У оквиру припрема Републике Србије за приступање ЕУ закључно са 31. октобром 2014. године, према утврђеном распореду за експланаторни скрининг, отворена су поглавља 22. Регионална политика (30. септембра – 1. октобра 2014.), 25. Наука и истраживање (6. октобра 2014.), 4. Слободно кретање капитала (13. октобра 2014.) и 16. Порези (14 - 15 октобра 2014.), а за билатерални скрининг отворено је поглавље 30. Економски односи са иностранством (9. октобра 2014.), 31. Спољна, безбедносна и одбрамбена политика (10. октобра 2014.) и 12. Безбедност хране, ветеринарска и фитосанитарна политика (20 – 24. октобра 2014.).

Спољни дуг. Према подацима Народне банке Србије (у даљем тексту: НБС) укупан спољни дуг на крају септембра 2014. године износио је 26.361 мил. евра, што је у поређењу са крајем 2013. године повећање за 573 мил. евра. Спољни дуг јавног сектора је повећан за 710 мил. евра и износио је 13.876 мил. евра, док је спољни дуг приватног сектора смањен за 112,9 мил. евра и износио је 12.485 мил. евра. У истом периоду у структури спољног дуга приватног сектора дуг банака је смањен за 529 мил. евра и износио је 2.874

мил. евра, док је дуг предузећа повећан за 416 мил. евра на 9.610 мил. евра.

1.3. Инфлација

У октобру 2014. године поново је забележена дефлација од 0,2% у односу на септембар, под утицајем пада цена хране, пре свега цена свежег воћа. То је допринело поновном „удаљавању“ међугодишње инфлације од доње границе дозвољеног одступања од циљане инфлације за ову годину (1,8%).

Инфлација, међугодишњи раст %

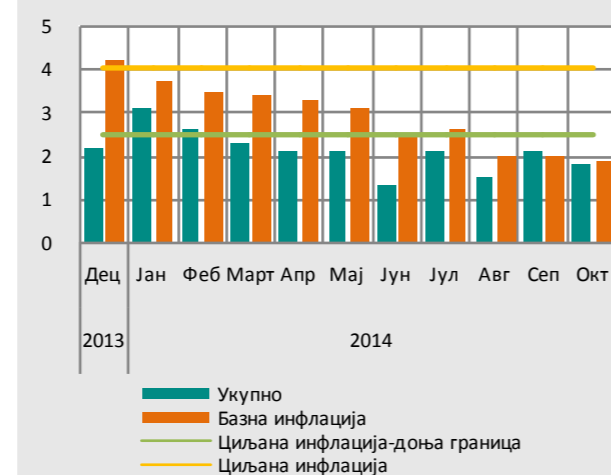

У октобру су веће цене него у септембру имали регулисане цене (0,2%), енергија и услуге (0,6% и 0,9%, респективно), са доприносом укупној инфлацији од 0,33 п.п. Цене индустријских

Кретање потрошачких цена, %

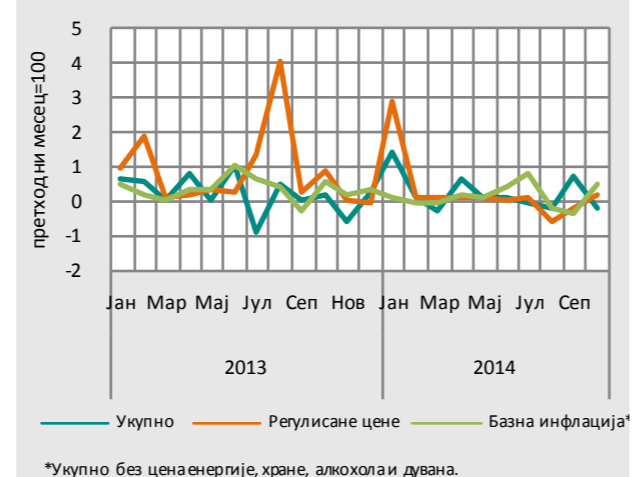

*Укупно без цена енергије, хране, алкохола и дувана.

производа без хране и енергије задржане су на нивоу из претходног месеца. У оквиру регулисаних цена највише су повећане цене гаса за домаћинство, одведене отпадне воде и воде за домаћинство.

У односу на децембар 2013. године раст потрошачких цена у октобру је износио 2,2% и одређен је растом цена непрерађене хране (5,6%), на које се односила једна трећина укупне инфлације у том периоду. Допринос раста регулисаних цена и цена услуга укупној инфлацији износио је 1,3п.п. У том периоду повећане су цене дувана за 9,6%, комунално-стамбених услуга за 3,9% и лекова за 2,9%, са доприносом укупној инфлацији од 0,63 п.п.

Допринос инфлацији (октобар 2014/децембар 2013), процентни поени



Базна инфлација, мерена растом потрошачких цена из ког је искључен раст цена енергије, хране, алкохолних пића и цигарета, на месечном нивоу је повећана за 0,5% (октобар 2014/септембар 2014), док је на међугодишњем нивоу износила 1,9% (октобар 2014/октобар 2013).

1.4. Тржиште рада

Запосленост. Према подацима из месечног истраживања РЗС, укупан број запослених у октобру 2014. године у односу на претходни месец благо је повећан (0,1%) и износио је 1.689 хиљада лица, док је у односу на исти месец 2013. године смањен за 1%. Највеће смањење запослености на међугодишњем нивоу забележено је у области финансијских делатности и делатности осигурања, пољопривреде, шумарства и рибарства и грађевинарства. Раст запослености у истом периоду оствариле су области пословања некретнинама, административних и

помоћних услужних делатности, као и у областима информисање и комуникације и рударство.

Посматрано по секторима, запосленост је у октобру 2014. године на међугодишњем нивоу смањена у свим секторима привреде: грађевинарству (-3,5%), пољопривреди (-3,6%), индустрији (-1,8%) и услугама (-0,6%). Истовремено, посматрано према облику својине, запосленост у јавном сектору је смањена за 0,5%, а у приватном сектору за 1,1%.

У периоду јануар-октобар 2014. године укупан број запослених смањен је за 1,6% у односу на исти период 2013. године и износио је 1.690 хиљада лица. Највеће смањење запослености у овом периоду забележено је у области грађевинарства, финансијских делатности и делатности осигурања и стручних, научних, иновационих и техничких делатности. Висок пад запослености забележен је и у области пољопривреде, шумарства и рибарства, прерађивачке индустрије, услуга смештаја и исхране и уметности, забаве и рекреације.

Незапосленост. Према подацима Националне службе за запошљавање (НСЗ), крајем октобра 2014. године број незапослених лица која активно траже запослење износио је 741 хиљаду, што је у односу на претходни месец смањење за 1%, а у односу на исти месец претходне године за 2,5%.

Према подацима РЗС о броју формално запослених, НСЗ о броју активно незапослених лица и Републичког фонда за пензијско и инвалидско осигурање о броју пољопривредних осигураника из октобра 2014. године, стопа регистроване незапослености износила је 28,7%, што је смањење у поређењу са претходним месецом за 0,2 п.п, а у односу на исти месец 2013. године за 0,2 п.п.

Кретање незапослености



1.5. Зараде и пензије

Зараде. Просечна нето зарада у октобру 2014. године износила је 44.938 динара, што је у односу на исти месец претходне године реално повећање од 1,2%. Истовремено, просечна нето зарада у јавном сектору реално је смањена за 1,1%, док је у приватном сектору повећана за 2,2%. У овом периоду највећи реални раст просечне нето зараде забележен је у области стручних, научних, иновационих и техничких делатности, пољопривреде, шумарства и рибарства, услуга смештаја и исхране и саобраћаја и складиштења. Највеће смањење просечне нето зараде забележено је у области уметности, забаве и рекреације, државне управе и обавезног социјалног осигурања и финансијских делатности и делатности осигурања.

У периоду јануар-октобар 2014. године просечна нето зарада износила је 44.021 динар, што је у односу на исти период претходне године реално смањење од 0,3%. Највеће реално смањење просечне нето зараде у овом периоду забележено је у области финансијских делатности и делатности осигурања, саобраћаја и складиштења, уметности, забаве и рекреације, државне управе и обавезног социјалног осигурања и пољопривреде, шумарства и рибарства. Истовремено, највећи реални раст је забележен у области информисања и комуникација, административних и помоћних услужних делатности, стручних, научних, иновационих и техничких делатности и грађевинарства.

Посматрано по секторима, у периоду јануар-октобар 2014. године просечна нето зарада је реално повећана у секторима грађевинарства (3%) и индустрије (0,8%), док је смањена у сектору услуга (-0,3%) и пољопривреде (-1,9%).

Пензије. Просечно исплаћена пензија² у октобру 2014. године износила је 23.794 динара и реално је смањена у односу на исти месец претходне године за 0,9%. Просечно исплаћена пензија у том месецу чинила је 52,9% просечне нето зараде, што је смањење од 1,1 п.п. у поређењу са истим месецом претходне године.

У периоду јануар-октобар 2014. године просечно исплаћена пензија износила је 23.724 динара и у односу на исти период 2013. године реално је смањена за 0,4%. Просечно исплаћена пензија у овом периоду чинила је 53,9% просечне нето зараде. Истовремено, укупан број корисника пензије је повећан за 1,1%.

² Податак обухвата фонд запослених, самосталних делатности и пољопривредника.



1.6. Монетарна кретања

У октобру 2014. године НБС је задржала референтну каматну стопу на нивоу од 8,5% који је установљен у јуну. Сток репо продатих хартија од вредности НБС крајем октобра износио је 24 млрд динара. У току октобра банке, као највећи појединачни инвеститори у државне хартије од вредности, повећале су своја пласирана средства по том основу за око 6 млрд динара, уз смањење пласмана у хартије од вредности НБС за 20,7 млрд динара.

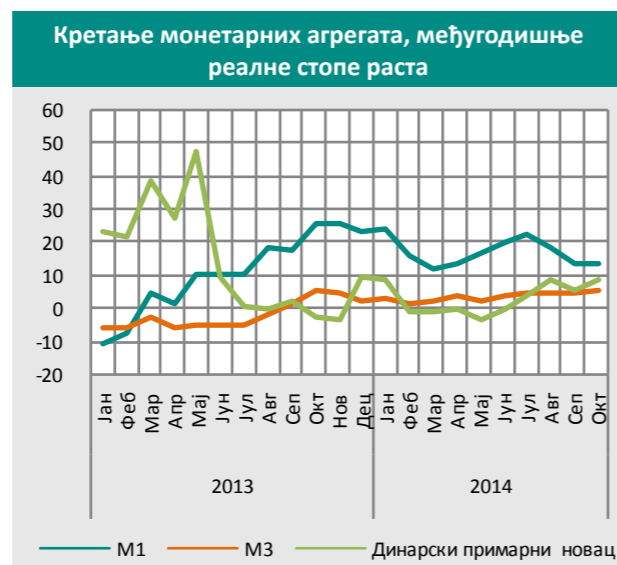

Кредитну активност банака у октобру 2014. године на међугодишњем нивоу карактерише успоравање пада кредита привреди на 2,2%, уз номинални раст кредита становништву (6,5%), уз пораст депозита банака од

6%. У структури кредита привреди по намени крајем октобра највеће учешће имали су кредити за обртна средства и инвестициони кредити (39,6% и 27,7%, респективно), са међугодишњим растом кредита за обртна средства од 4,1% и смањењем инвестиционих кредита за 5%. Истовремено, код кредита датих становништву највеће учешће имају стамбени кредити (46%), са међугодишњим растом од 5,8%.

У структури извора средстава банака доминантно је учешће позајмљених извора средстава. Крајем октобра 2014. године у укупним изворима средстава позајмљени извори су учествовали са 81,5%, што је повећање од 0,2 п.п. у поређењу са крајем претходног месеца и за 1,3 п.п. на међугодишњем нивоу. У валутној структури извора средстава девизни извори учествују са 51,9% и у односу на претходни месец њихово учешће је смањено за 0,3 п.п., док је у односу на исти месец претходне године смањено за 2,6 п.п.

Референтна каматна стопа НБС у октобру 2014. године је снижена на међугодишњем нивоу за 2 п.п. и износила је 8,5%. У овом периоду банке, као највећи појединачни инвеститори у државне хартије од вредности, повећале су своја пласирана средства за око 100 млрд динара, док су у хартије од вредности НБС смањиле своје пласмане за око 80 млрд динара.

Девизне резерве НБС на крају октобра 2014. године у односу на претходни месец смањене су за 163,4 мил. евра и износиле су 10,7 млрд евра, док су на међугодишњем нивоу повећане за 415,9 мил. евра. Нето девизне резерве износиле су 7,9 млрд евра. Ниво девизних резерви НБС довољан је за покривеност новчане масе М1 од 313% и за покривеност више од седам месеци увоза робе и услуга.

Девизна штедња становништва на крају октобра 2014. године у поређењу са крајем претходног месеца је повећана за 0,3% и износила је 8,5 млрд евра, док је динарска штедња изражена у еврима смањена за 0,7% и износила је 333 мил. евра. На међугодишњем нивоу девизна штедња је повећана за 1,2%, а динарска штедња изражена у еврима за око 55%. И поред значајно виших стопа раста динарске штедње у односу на раст девизне штедње, у структури укупне штедње становништва и даље је доминантно учешће штедње у инострану валути (око 96%).

Кретања на девизном тржишту у октобру 2014. године у односу на претходни месец обележила је номинална депрецијација динара у односу на евр од 0,6% и реална депрецијација од 0,8%. У поређењу са истим месецом 2013. године девизни курс је забележио номиналну депрецијацију од 4,3% и реалну депрецијацију од 3%. НБС је ради

заустављања даљег слабљења динара у току октобра интервенисала на међубанкарском девизном тржишту продајом 140 мил. евра.

1.7. Финансијска тржишта

У октобру 2014. године на Београдској берзи је остварен укупан промет хартијама од вредности у износу од 1.293,7 мил. динара, од чега промет акцијама 1.213,6 мил. динара, а обвезницама РС 80,1 мил. динара. У односу на исти месец претходне године укупан промет је смањен за око 70%. Укупан број трансакција хартијама од вредности смањен је са 23.247 у октобру 2013. године, на 13.801 у истом месецу 2014. године.

У периоду јануар-октобар 2014. године остварен је укупан промет хартијама од вредности у износу од 17.766 мил. динара, што је у односу на исти период претходне године мање за око 35%. Смањење промета у овом периоду највећим делом је последица високе базне вредности узроковане високим прометом акцијама у јануару 2013. године.

Укупна тржишна капитализација на крају октобра 2014. године износила је 789 млрд динара и у односу на претходни месец је повећана за 1,5%, а у односу на исти месец претходне године за 4,7%.

Учешће страних инвеститора у укупном промету на берзи у октобру 2014. године износило је 31,98%, што је у односу на исти месец 2013. године мање за 23,5 п.п. Учешће страних инвеститора у трговању акцијама износило је 33,91% (смањење за 22 п.п.), док је учешће страних инвеститора у трговању обвезницама РС смањено за 8 п.п. и износило је 2,74%.

У периоду јануар-октобар 2014. године учешће страних инвеститора у укупном промету на берзи износило је у просеку 40,27% (од чега у промету обвезницама 22,58%, а промету акцијама 46,05%), што је у односу на исти период 2013. године смањење за 31,6 п.п.

У октобру 2014. године оба индекса Београдске берзе забележила су раст вредности. У односу на претходни месец вредност индекса BELEXline и BELEX15 повећана је за 5% и 6,2%, респективно и износила 1.385,84 индексних поена и 702,21 индексних поена, респективно. На међугодишњем нивоу вредност индекса BELEXline повећана је за 33,7%, а вредност индекса BELEX15 за 34,3%.

1.8. Међународно економско окружење

Ситуација у међународном економском окружењу се погоршала у току другог и трећег квартала 2014. године, услед смањења глобалне тражње и повећања геополитичких ризика у Украјини и на Блиском истоку, што је условило да Европска комисија (ЕК) ревидира наниже процену раста за 2014. годину. У пројекцијама из новембра 2014. године ЕК је предвидела раст евро зоне од 0,8% у 2014. години (што је мање за 0,4 п.п. у односу на пројекције из марта), док је предвиђени раст Немачке и Италије, такође, ревидиран наниже, на 1,3% и -0,4%. У циљу подстицања привреде ЕУ, ЕК је током новембра објавила план оживљавања привреде вредан 315 млрд евра.

Према подацима Еуростата, ЕУ28 и Немачка, као најзначајнији спољнотрговински партнери Србије, забележили су међугодишњи раст БДП у трећем кварталу 2014. године од 1,3% и 1,2%, респективно, док је Италија остварила међугодишњи пад од 0,4%, у односу на исти квартал претходне године. У исто време, раст у Руској федерацији је износио 0,7%.

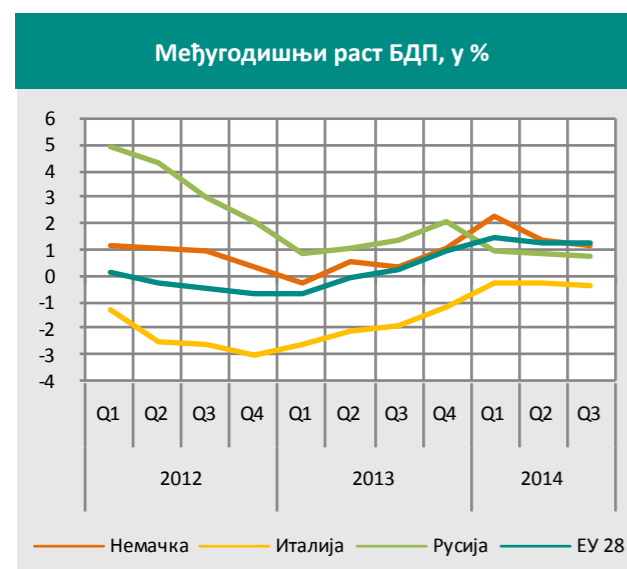

У октобру је дошло до благог раста броја нових поруџбина у немачкој прерађивачкој индустрији (2,5% у односу на септембар), а вредност ПМИ Композитног индекса (PMI Composite – Purchasing managers Index) за евро зону је смањена за 1,9 индексних поена у октобру у односу на септембар 2014. године. Вредност ових показатеља иде у прилог најслабијим вредностима раста за ЕУ28 у последњих 16 месеци, а до краја године се може очекивати успоравање економске активности у сектору индустрије.

Индустријска производња у ЕУ28, Немачкој и Италији је у октобру забележила раст од 0,5%, 0,7% и 0,2%, респективно у односу на октобар 2013. године, док је раст индустријске производње у Руској федерацији износио 2,9%.

На крају октобра 2014. године, стопа незапослености се смањила за по 0,1 п.п. у Немачкој и ЕУ28, док се у Италији повећала за 0,6 п.п. у односу на крај септембра. Тако је на крају октобра незапосленост у Немачкој износила 4,9%, у ЕУ28 10,0%, а у Италији 13,2%, респективно. Незапосленост у Руској федерацији на крају октобра је износила 5,1%.

Годишња инфлација у октобру у ЕУ28 и Немачкој је износила 0,5% и 0,7%, респективно, док је у Италији регистрована инфлација од 0,2%. Највећи допринос међугодишњој инфлацији од 0,4% у еврозони у октобру је имало повећање цена угоститељских услуга, станарина и дувана, док су категорије лож уље и телекомуникације дале негативни допринос расту цена у октобру. У Русији темпо раста инфлације се благо убрзао, па је годишња инфлација у октобру износила 8,3%.

Савет гувернера ЕЦБ није променио референтну каматну стопу (0,05%) одређену на састанку одржаном 4.9.2014. године, док је ФЕД током октобра донео одлуку да прекине са програмом куповине активне (QE3) и задржи референтну каматну стопу на садашњем нивоу од 0,00-0,25%.

Према подацима Министарства финансија Руске Федерације, просечна цена нафте типа „Урал“ у периоду јануар-октобар 2014. године је износила 103 \$ за барел, 4,5% мање него у истом периоду 2013. године.

1.9. Законодавна активност

Народна скупштина Републике Србије крајем октобра 2014. године усвојила је законе: Закон о изменама и допунама Закона о инвестиционим фондовима, Закон о привременом уређивању основица за обрачун и исплату плата, односно зарада и других сталних примања код корисника јавних средстава, Закон о привременом уређивању начина исплате пензија и Закон о изменама и допунама Закона о буџету Републике Србије за 2014. годину.

Законом о изменама и допунама Закона о инвестиционим фондовима олакшаће се и појединачиће пословање друштва за управљање инвестиционим фондовима, с обзиром да је дошло до пада промета на домаћем тржишту капитала и до значајног смањења броја тржишних учесника у

претходном периоду. Додатно се прецизирају услови оснивања, пословања и извештавања друштва за управљање инвестиционим фондовима. Као последица усвојених законских измена, смањује се износ новчаног дела основног капитала друштва за управљање приликом оснивања на 125 хиљада евра (претходно је било 200 хиљада евра) у динарској противвредности. Друштва за управљање имаће, на основу нових решења, обавезу полугодишњег извештавања Комисије за хартије од вредности. Граница укупног нивоа задуживања друштвима за управљање у име фонда је смањена на 10% са претходних 20% вредности имовине фонда. Да би се смањило административно оптерећење друштва, приноси и вредност инвестиционе јединице фонда објављиваће се само на интернет страницама друштва, али не и у дневном листу (тираж већи од 100 хиљада примерака) како је било пре ове новине. Комисија за хартије од вредности има рок за доношење подзаконских аката од 60 дана од дана ступања на снагу овог закона, а друштва су дужна да ускладе своја акта и пословање са овим законом у року од три, односно шест месеци од његовог ступа на снагу.

Закон о привременом уређивању основица за обрачун и исплату плата, односно зарада и других сталних примања код корисника јавних средстава који ће се примењивати почев од обрачуна и исплате плата, зарада и других сталних примања код корисника јавних средстава за месец новембар 2014. године, а закључно са обрачуном и исплатом плата, зарада и других сталних примања за месец децембар 2017. године, основица за обрачун и исплату плата код корисника јавних средстава, утврђена законом, другим прописом или другим општим и појединачним актом, који је у примени на дан доношења овог закона, умањује се за 10%. Запослени чија је основна нето плата за пуно радно време пре почетка примене овог закона била нижа од 25.000 хиљада динара задржава своју нето плату. Запосленом који ради са непуним радним временом, плата се утврђује сразмерно његовом радном времену, а умањење се утврђује сразмерно умањењу плате коју би остварио за пуно радно време, за месец за који се врши исплата. Одредбе овог закона примењују се и на обрачун и

исплату зарада и других сталних примања у НБС, а не примењују се на кориснике јавних средстава који су основани међународним уговорима.

Закон о привременом уређивању начина исплате пензија уређује начин исплате пензија које се исплаћују из Републичког фонда за пензијско и инвалидско осигурање, почев од исплате пензија за месец новембар 2014. године. Корисницима пензија чија је висина већа од 25.000 динара, а мања од 40.000 динара, пензије ће се исплаћивати у износу који се добија множењем коефицијента 0,22 са разликом између укупне висине пензије и 25.000 динара. Корисницима пензија чија је висина већа од 40.000 динара пензије ће се исплаћивати у износу који се добија тако што се од укупне висине пензије одбија збир износа који се добија множењем коефицијента 0,22 са 15.000 динара и износом који се добија множењем коефицијента 0,25 са разликом између укупне висине пензије и 40.000 динара.

Законом о изменама и допунама Закона о буџету Републике Србије за 2014. годину уређују се приходи и примања (897.165.195.000 динара), расходи и издаци (1.121.926.097.547 динара) буџета Републике Србије за 2014. годину, а буџетски дефицит износи 212.955.789.547 динара. Ребалансом буџета повећан је укупни дефицит Републике Србије (224.760.902.547) за око 40 млрд динара. Потребна средства за финансирање буџетског дефицита, набавку финансијске имовине и отплату главнице по основу дугова домаћих и страних кредитора за директне и индиректне обавезе Републике Србије у укупном износу од 684,6 млрд динара обезбедиће се из кредита домаћих и иностраних финансијских комерцијалних и мултилатералних институција и иностраних валута у износу од највише 141,2 млрд динара, кроз емитовање државних ХоВ (записи и обвезнице емитоване на домаћем финансијском тржишту у домаћој и страниј валути) у износу од највише 450 млрд динара и из примања остварених од емисије еврообвезница (државних ХоВ емитованих на међународном финансијском тржишту у домаћој и страниј валути) у износу од највише 149,6 млрд динара и из примања од отплате кредита и пренетих неутрошених средстава приватизације.

2. ТЕКУЋА ФИСКАЛНА КРЕТАЊА³

У периоду јануар-октобар 2014. у односу на исти период 2013. године је забележен номинални и реални раст прихода. Укупни јавни приходи (укључујући донације) реално су виши у односу на 2013. годину за 2,7%.

Текући приходи реално су виши у односу на претходну годину за 2,2%. Капитални приходи бележе реални раст од 48,9%. Донације су оствариле реалан раст од 182,2% у односу на период јануар-октобар 2013, а овај нагли пораст је уследио након катастрофалних поплава у мају.

У оквиру текућих прихода у 2014. години, порески приходи реално су виши за 3,2%, а непорески реално нижи за 6,4%. У оквиру пореских прихода порез на доходак грађана и царине реално су ниже у односу на исти период 2013. године. Промењена динамика је условила успорени раст ПДВ-а, док су код пореза на добит рокови померени са краја марта на крај јуна што се види и у наплати ове пореске категорије по месецима. Промењене стопе битно су утицале на смањење пореза на зараде, те раст пореза на имовину.

Порез на доходак грађана. Ниво остварених прихода по основу пореза на доходак номинално је 7,8% нижи, а реално 9,7% нижи, у односу на исти период 2013. године. Како највећи део прихода од пореза на доходак чини порез на зараде (око 75%), његово кретање доминантно утиче на остварење укупног прихода од пореза на доходак грађана. Номиналне зараде у периоду јануар-октобар 2014. године, у односу на исти период 2013. године су порасле за 1,6%, док номинални пад прихода од пореза на зараде износи 8,5%. На снижавање ових прихода утицало је смањење пореске стопе са 12% на 10% крајем маја прошле године, када је подигнут и неопорезиви део (цензус) на ниво од 11.000 дин, док је у фебруару усклађен индексом потрошачких цена, те он сад износи 11.242 дин. Остали облици пореза на доходак (приходи од самосталних делатности, ауторских и сродних права, порез на приход од капитала, на приходе од непокретности, годишњи порез на доходак и др.) су номинално нижи 6,3%.

Порез на добит. У периоду јануар-октобар 2014. године, у односу на исти период 2013. године номинални раст пореза на добит предузећа (који чини

приближно 87% укупног пореза на добит) износи 33%, док је реални раст у истом периоду износио 30,3%. Кретање ове пореске категорије је условљено профитабилношћу привредних друштава у претходној години. Коначна обавеза настаје на крају године, међутим порез на добит се плаћа аконтационо током године, према висини пореске обавезе за претходну годину. Рок за измирење ове обавезе је од ове године померен с краја марта на крај јуна. Приходи од осталих облика пореза на добит⁴ бележе номинални раст од 4,6%, док је реални раст износио 2,5%.

Порез на датум вредност. Приходи по основу ПДВ реално су виши за 3,1% у периоду јануар-октобар 2014. године, у односу на исти период 2013. године. Номинални раст износи 5,2%. Од јануара ове године, у склопу нових мера фискалне консолидације посебна стопа ПДВ је подигнута са 8% на 10%. Нето домаћи ПДВ је номинално 6,2%, а реално 8,1% нижи, у односу на претходну годину. Бруто наплата домаћег ПДВ реално је нижа за 2,7%, а номинално 0,6% нижа, у односу на претходну годину. ПДВ из увоза, са друге стране, бележи номинални раст од 10,4%, а реални раст од 8,1%. Кретања домаћег и увозног ПДВ-а су добрим делом условљена поплавама које су се десиле у мају, те смањене домаће производње и супституције потрошње домаћих производа увозним. У посматраном периоду увоз је порастао за 4,6%, изражено у динарима. Повраћај ПДВ-а је остварио номинални раст од 4,3% и реални раст од 2,1%. Динамика повраћаја је промењена у односу на прошлу годину, што има ефекта на нето домаћи ПДВ, у зависности да ли се због рокова повраћаји остварују у истом или у следећем месецу. Извоз је забележио раст од 5,2%, изражено у динарима.

Акцизе. Приходи по основу акциза су номинално порасли 3,9% док су остварили реални раст од 1,8% у посматраном периоду. Приходи од акциза на деривате нафте номинално су виши за 19,3%, док су реално виши за 16,8%. Овај пораст је добрим делом последица увођења маркирања горива, чиме се обезбеђује квалитет и контрола промета горива и елиминише сиво тржиште. Приходи од акциза на дуванске прерађевине су реално нижи за 9,3%, при чему су забележили номинални пад од 7,4%, што је последица и даље присутног нелегалног тржишта резаног дувана, а приходи од акциза на алкохолна

пића су реално нижи за 6,3%. Приходи од осталих акциза (кафа и сродни производи) у периоду јануар-октобар 2014. године, су реално нижи у односу на претходну годину за 1,4%. Нови, усклађени динарски износи акциза су ступили на снагу 20. јануара ове године, што ће имати утицаја на укупан износ акциза током године. 1. јула извршено је редовно усклађивање акциза на дуванске производе у складу са планом приближавања европским стандардима. Што се тиче рефракција одређених акциза и даље су на снази рефракције за нафтне деривате који се користе у транспортне сврхе, пољопривреди и за потребе грејања.

Царине. Ниво прихода од царина је последица кретања увоза у посматраном периоду, његове структуре, кретања курса динара, као и даље примене Прелазног трговинског споразума са ЕУ, с којом Србија обавља највећи део спољнотрговинске размене. Са завршетком процеса усклађивања са ЕУ очекује се стабилизација прихода по овом основу. Номинални пад прихода од царина у периоду јануар-октобар 2014. године, у односу на исти период 2013. године износи 4,5%, док реални пад износи 6,5%.

Остали порески приходи. Остали порески приходи реално су виши 23,3% у периоду јануар-октобар 2014. године, у односу на исти период 2013. године. Приход од пореза на имовину, који је највећа ставка у овој категорији пореских прихода, номинално је виши за 59,6%, док је реално забележен раст од 56,3%, у односу на 2013. годину, што је последица новог начина обрачуна и укључивања накнаде за коришћење грађевинског земљишта у ову пореску категорију. Остали порези (порез на употребу моторних возила, порез на регистровано оружје и др.), бележе номинални раст од 5,3% и реални раст од 3,2% у односу на 2013. годину.

Доприноси. Реални ниво прихода од доприноса у периоду јануар-октобар 2014. године, у односу на исти период 2013. године виши је за 4,2%. Номинални раст доприноса, у посматраном периоду износи 6,4%. Доприноси које уплаћују осигураници самосталних делатности номинално су виши за 10,8%, а доприноси уплаћени за ПИО пољопривредника номинално су 12,4% нижи у односу на 2013. Доприноси за ПИО запослених номинално су виши за 9,7%, доприноси за ПИО за војне осигуранике су нижи 8%, доприноси за здравствено осигурање номинално опадају за 2,1% док доприноси за осигурање од незапослености расту за 2,3%.

У периоду јануар-октобар 2014. године, у односу на исти период 2013. године забележен је номинални раст јавне потрошње од 3,5%. У истом периоду забележен је реални раст од 1,4%.

Кретање расхода било је повољно са становишта структуре јавне потрошње, имајући у виду да је остварен бржи раст капиталних у односу на текуће расходе.

Расходи за запослене. Реални ниво масе плата у сектору државе нижи је за 2,4% у периоду јануар-октобар 2014. године, док је номинално нижи за 0,3%. Појединачно номинална кретања су следећа: остварени раст у буџету Републике је 0,8%, а код локалног нивоа власти пад је износио 0,6%.

Кретање расхода за запослене резултат је редовне индексације појединачних зарада током године, кретања запослености у сектору државе и динамике осталих расхода за запослене (накнаде трошкова, социјална давања, награде и сл.), али и пооштрене политике у погледу новог запошљавања. Новим економским мерама предвиђене су уштеде на расходној страни, укључујући и смањење расхода за плате и пензије. Сходно томе, у складу са изменама и допунама Закона о буџетском систему редовна индексација предвиђена за октобар је изостала. Мере смањења плата и пензија ће ступити на снагу у новембру, а први ефекат ће се видети у децембру.

Куповина роба и услуга. Реални ниво расхода по основу куповине роба и услуга у посматраном периоду остао је непромењен у односу на претходну годину. Номинални раст је износио 2,1%. Раст ових расхода остварен је на нивоу Републике, РФЗО и код ЈП „Путеви Србије”, док је пад остварен на локалном нивоу.

Отплата камата. Средства утрошена за отплату камата су реално 18,8% виша, у односу на посматрани период претходне године. Кретање ових расхода условљено је планом отплате главнице и камате на дуг. Највећи раст забележен је на нивоу Републике, по основу отплате камата на домаћи дуг.

Субвенције. Субвенције исплаћене у периоду јануар-октобар 2014. године реално су ниже у односу на исти период 2013. за 2,7%. Да би се добила реална слика о кретању ове категорије потребно је истаћи значајно друкчију динамику исплата субвенција у пољопривреди, чији је износ у посматраном периоду ове године значајно већи, као и износ субвенција ЈП „Путеви Србије”, док су субвенције које се исплаћују са локалног нивоа власти, као и субвенције приватним предузећима и за „Железнице Србије” ниже у односу на посматрани период прошле године. Такође, од ове године исплаћују се субвенције за Радио-телевизију Србије.

Социјална помоћ и остали трансфери домаћинствима. Реални ниво трансфера становништву нижи је за 0,4% у периоду јануар-октобар 2014, у односу на исти период претходне

³Приходи, расходи и резултат консолидованог сектора државе приказани су у поглављу II Фискална кретања, Табеле 1 и 2. Детаљнији приказ прихода и расхода по нивоима власти такође се налази у табелама у поглављу II Фискална кретања.

⁴ У остале порезе на добит спадају порез на расподелу добит, те порез на добит предузећа на камату, ауторске приходе и капиталне добитке који се исплаћују нерезидентима, као и порез на добит од закупа покретне и непокретне имовине.

године. У посматраном периоду маса пензија је забележила номинални раст од 2,7% и реални раст од 0,6%. Номинални пад бележе накнаде незапосленим лицима (15,3%), с обзиром да је прошлог јануара исплаћена заостала накнада из 2012. године, док накнаде за боловања бележе раст од 25,8%. Код категорије остали трансфери становништву и различитих облика социјалне помоћи која се исплаћује са покрајинског и локалног нивоа власти⁵ присутан је номинални пад од 1,1%.

Капитални расходи. Капитални расходи у периоду јануар-октобар 2014. године су реално виши за 6,1%, у односу на исти период 2013. године, што објашњавамо исплатом учешћа Републике у инфраструктурним пројектима, који се највећим делом финансирају из пројектних зајмова.

Нето буџетске позајмице. Ови расходи бележе номинални раст од 1,2% и реални пад од 0,9%, у односу на претходну годину. У оквиру ове категорије налазе се и поједини облици фискалних подстицаја привреди и становништву.

У периоду јануар-октобар 2014. године остварен је консолидовани дефицит у износу од 137,2 млрд динара. У октобру је остварен консолидовани дефицит од 1,9 млрд динара.

По нивоима власти у посматраном периоду остварени су следећи резултати: Буџет Републике остварио је дефицит од 139,8 млрд динара, а укључујући расходе из пројектних зајмова ванбуџетских корисника у износу од 9,9 млрд динара, дефицит износи укупно 149,7 млрд динара. ПИО Фонд је забележио суфицит од 0,3 млрд, РФЗО суфицит од 6 млрд динара, фонд СОВО дефицит 0,3 млрд динара, НСЗ суфицит 2,2 млрд динара, а ЈП „Путеви Србије“ и „Коридори Србије“ д.о.о. заједно дефицит од 6,8 млрд динара. Локална самоуправа (општине и градови) остварила је суфицит од 7,7 млрд динара, а АП Војводина суфицит од 3,5 млрд динара.

Збирно, централни ниво власти остварио је дефицит од 148,3 млрд, а локални ниво власти суфицит од 11,1 млрд динара.

МАКРОЕКОНОМСКА КРЕТАЊА

⁵ У остале трансфере становништву спадају исплате организација обавезног социјалног осигурања за различите намене: туђа нега и помоћ, погребни трошкови, медицинска помагала и др.



Реални раст БДП, у %



Табела 2. Стопе реалног раста БДП, уланчане мере обима¹

	Промене, према истом кварталу претходне године, %												
	2002	2003	2004	2005	2006	2007	2008	2009	2010	2011	2012	2013 ²	2014 ²
I квартал	5,0	6,3	6,2	6,0	7,1	5,3	9,0	-2,0	-0,6	1,2	-0,9	2,4	-0,2
II квартал	8,3	7,7	3,9	7,8	4,9	6,4	6,7	-2,5	0,2	1,4	0,3	1,1	-1,3
III квартал	9,7	2,0	9,3	7,0	3,3	5,5	5,7	-3,1	1,1	0,8	-0,7	3,4	-3,6
IV квартал	5,4	2,2	15,9	2,1	4,7	6,3	0,9	-4,7	1,5	2,1	-2,7	3,3	-
УКУПНО	7,1	4,4	9,0	5,5	4,9	5,9	5,4	-3,1	0,6	1,4	-1,0	2,6²	-

Извор: РЗС
¹ Нова методологија националних рачуна ЕСА 2010.
² Процена РЗС.

Табела 3. Употреба бруто домаћег производа, у сталним ценама¹

	Стопе реалног раста (претходна година=100), %												
	2001	2002	2003	2004	2005	2006	2007	2008	2009	2010	2011	2012	2013 ²
Бруто домаћи производ	5,0	7,1	4,4	9,0	5,5	4,9	5,9	5,4	-3,1	0,6	1,4		2,6
Издаци за личну потрошњу сектора домаћинства	6,6	7,5	5,6	10,9	6,1	6,8	6,3	6,2	0,0	-0,6	0,9	-2,1	-0,4
Издаци за личну потрошњу сектора НПДИД ³	-24,6	20,9	-5,4	41,0	5,4	4,9	17,0	-1,9	-12,2	1,8	2,6	5,9	-13,2
Издаци за потрошњу сектора државе	4,4	5,0	3,3	3,9	1,9	1,5	1,9	3,9	-1,7	0,1	0,9	1,9	-1,1
Бруто инвестиције у основне фондове	-5,1	37,9	22,7	18,5	3,5	16,8	25,8	8,2	-22,5	-6,5	4,6	13,2	-10,6
Извоз робе и услуга	46,4	12,4	18,5	12,9	12,5	18,3	5,6	9,4	-6,9	15,0	5,0	0,8	21,3
Увоз робе и услуга	78,2	20,4	18,0	29,8	-2,2	14,9	16,1	12,0	-19,6	4,4	7,9	1,4	8,5
Промене у залихама и драгоценостима	-	-	-	-	-	-	-	-	-	-	-	-	-

Извор: РЗС
¹ Методологија ЕСА 2010.
² Процена РЗС.
³ Непрофитне институције које пружају услуге домаћинствима.

Табела 3а. Употреба бруто домаћег производа, у сталним ценама, стопе реалног раста, %¹

Промене према истом кварталу	2012 ²			2013 ²				2014 ²			
	Q1	Q2	Q3	Q4	Q1	Q2	Q3	Q4	Q1	Q2	Q3
Бруто домаћи производ	-0,9	0,3	-0,7	-2,7	2,4	1,1	3,4	3,3	-0,2	-1,3	-3,6
Издаци за личну потрошњу сектора домаћинства	-1,5	-2,8	-1,5	-2,6	-1,8	0,3	-0,2	0,2	-1,7	-1,1	-1,2
Издаци за личну потрошњу сектора НПДИД ³	13,1	12,8	4,9	-6,2	-13,4	-16,5	-14,9	-7,7	-2,4	-0,1	-0,4
Издаци за личну потрошњу сектора државе	4,0	6,0	0,6	-2,4	-2,5	-5,8	2,5	1,6	-0,6	0,2	-1,6
Бруто инвестиције у основне фондове	23,3	24,7	14,1	-1,8	-3,0	-18,1	-9,6	-9,8	-2,4	-0,6	-7,6
Извоз робе и услуга	-6,8	3,3	1,1	4,8	13,8	15,6	31,7	22,4	14,7	9,5	-5,7
Увоз робе и услуга	2,6	4,5	-1,0	-0,4	-0,6	2,5	9,6	8,2	3,0	6,3	1,9
Промене у залихама и промене у драгоценостима

Извор: РЗС
¹ Методологија ЕСА 2010.
² Процена РЗС.
³ Непрофитне институције које пружају услуге домаћинствима.

Индекси индустријске производње

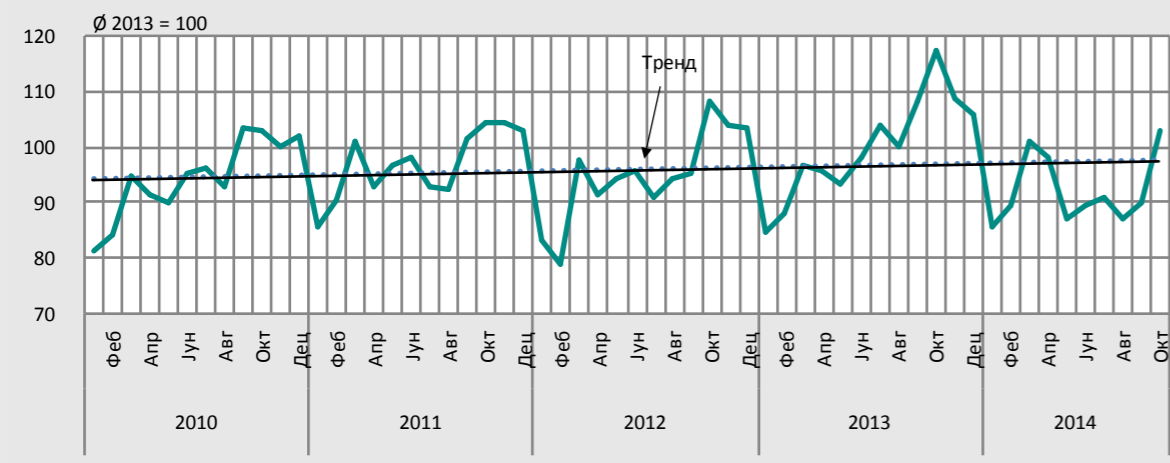

Индекси индустријске производње, по секторима



Индекси индустријске производње по економској намени

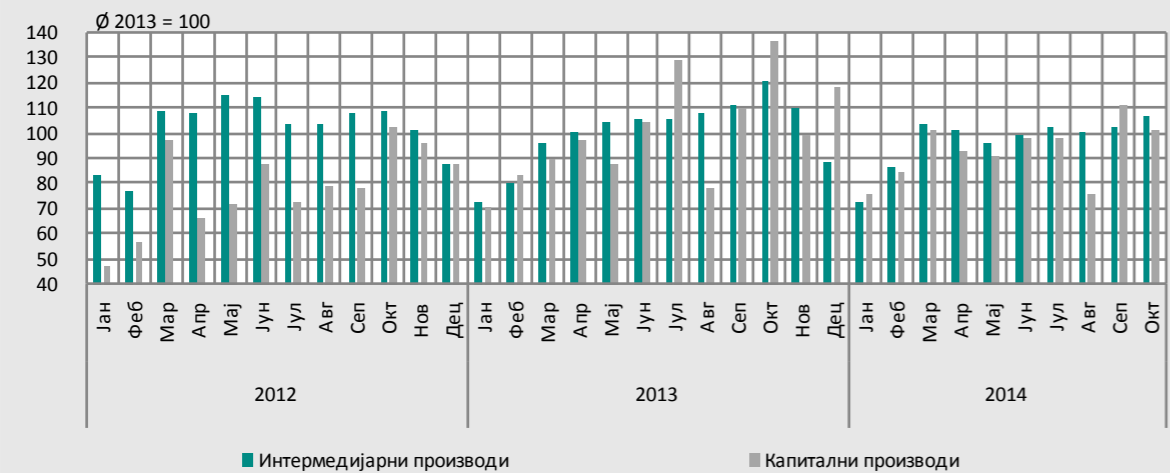

Табела 4. Кретање потрошачких цена

	Индекси			
	Укупно	Храна и безалк. пића	Становање	Транспорт
Структура (у 2014. години), %	100,00³	35,00	12,93	12,39
2007 ¹	111,0	118,4	107,4	108,7
2008 ¹	108,6	113,8	111,6	97,2
2009 ¹	106,6	100,8	106,8	121,1
2010 ¹	110,3	110,7	113,8	109,5
2011 ¹	107,0	106,4	109,6	109,4
2012 ¹	112,2	115,4	106,9	111,5
2013 ¹	102,2	97,5	107,4	98,8
2011²				
Јануар	101,4	102,0	100,2	102,4
Фебруар	101,5	103,1	100,6	100,9
Март	102,6	105,3	100,5	100,5
Април	101,1	100,0	105,7	101,5
Мај	100,4	100,4	100,0	100,7
Јун	99,7	98,9	100,2	100,6
Јул	99,5	98,3	100,2	100,8
Август	100,0	98,7	100,2	100,4
Септембар	100,2	100,0	100,4	100,4
Октобар	100,4	100,7	100,2	99,8
Новембар	100,9	101,2	101,4	101,1
Децембар	99,3	98,0	99,9	100,0
2012²				
Јануар	100,1	99,1	100,4	100,6
Фебруар	100,8	101,4	100,3	101,4
Март	101,1	101,4	100,8	103,7
Април	100,6	100,8	100,1	100,9
Мај	101,4	103,2	100,1	99,8
Јун	101,1	101,6	100,5	101,4
Јул	100,1	98,7	100,1	99,6
Август	101,6	102,3	100,4	102,5
Септембар	102,3	105,0	100,8	102,4
Октобар	102,8	103,1	102,2	100,5
Новембар	100,0	99,3	100,6	98,9
Децембар	99,6	98,5	100,4	99,4
2013²				
Јануар	100,6	101,4	100,1	99,0
Фебруар	100,5	100,2	100,8	99,8
Март	100,0	99,9	100,2	100,3
Април	100,8	102,0	100,0	99,7
Мај	100,0	100,1	100,3	99,0
Јун	101,0	101,5	100,4	100,8
Јул	99,1	95,8	100,5	100,1
Август	100,4	98,5	104,1	100,5
Септембар	100,0	100,2	100,5	100,4
Октобар	100,2	99,7	100,2	99,3
Новембар	99,4	98,0	100,1	99,7
Децембар	100,2	100,3	99,9	100,2
2014²				
Јануар	101,4	102,3	100,8	101,0
Фебруар	100,1	100,3	100,1	100,2
Март	99,7	99,2	100,0	99,9
Април	100,6	101,3	100,0	99,8
Мај	100,1	100,2	100,2	99,7
Јун	100,1	99,9	100,0	100,1
Јул	99,9	98,4	100,2	100,7
Август	99,8	99,7	100,2	100,3
Септембар	100,7	102,3	100,4	100,4
Октобар	99,8	98,6	101,0	100,1

Извор: РЗС

¹ Крај периода. ² Ланчани индекси. ³ Разлику до 100 у структури CPI чине: алкохолна пића и дуван, одећа и обућа, намештај, здравство, комуникације, рекреација и култура, образовање, ресторани и хотели и остала роба и услуге.



Табела 5. Индекси потрошачких цена (ИПЦ)

	СТРУКТУРА у 2014, %	претходни месец=100																
		Дец 11 Дец 10	Дец 12 Дец 11	Дец 13 Дец 12	2013				2014				Окт 14 Дец 13					
					Окт	Нов	Дец	Јан	Феб	Мар	Апр	Мај	Јун	Јул	Авг	Сеп	Окт	
УКУПНО ИПЦ	100,00	107,0	112,2	102,2	100,2	99,4	100,2	101,4	100,1	99,7	100,6	100,1	100,1	99,9	99,8	100,7	99,8	102,2
Храна и безалкохолна пића	35,00	106,4	115,4	97,5	99,7	98,0	100,3	102,3	100,3	99,2	101,3	100,2	99,9	98,4	99,7	102,3	98,6	102,2
Индустријски производ, без хране и енергије	29,02	106,3	112,8	105,7	100,3	100,2	100,4	101,8	99,9	99,9	99,9	99,9	100,0	100,0	99,8	100,2	100,0	101,3
Енергија	14,57	111,1	108,2	103,5	99,8	99,9	99,9	100,9	100,0	100,0	100,0	99,7	99,9	100,5	100,1	100,3	100,6	102,1
Услуге	21,41	105,4	108,5	104,5	101,0	100,1	100,1	99,8	100,3	99,9	100,5	100,2	100,9	101,8	99,9	99,0	100,9	103,2
Базна инфлација, мерена ИПЦ без цена енергије, хране, алкохолних пића и цигарета ¹	42,70	105,3	108,2	104,2	100,6	100,2	100,3	100,1	99,9	99,9	100,2	100,1	100,4	100,8	99,8	99,6	100,5	101,4
Регулисана цене	20,47	110,5	109,7	110,5	100,9	100,1	99,9	102,8	100,0	100,1	100,1	100,1	100,0	100,1	99,4	99,8	100,2	102,8
Електрична енергија	5,03	113,5	101,7	110,8	100,0	100,0	100,0	100,0	100,0	100,0	100,0	100,0	100,0	100,0	100,0	100,0	100,0	100,0
Природни гас	0,56	110,3	100,0	112,0	100,0	100,0	96,6	101,8	100,0	100,0	100,0	100,0	100,0	100,0	101,3	100,0	104,1	107,4
Комунално-стамбене услуге ²	2,64	110,1	111,1	109,2	100,8	100,3	100,1	102,3	100,0	100,0	100,0	101,0	100,0	100,1	100,0	100,4	103,9	
Услуге друштвене заштите	0,52	100,8	101,3	119,6	119,5	100,0	100,1	100,0	100,3	100,0	100,0	100,0	100,0	100,3	100,0	99,0	100,0	99,5
Саобраћајне услуге ³	1,16	118,1	116,8	101,6	100,1	100,0	100,0	101,6	100,0	100,2	100,0	100,0	100,0	100,5	100,0	100,1	100,0	102,4
ПТТ услуге ⁴	2,22	109,2	101,7	99,9	100,0	100,0	100,0	100,0	100,0	100,0	100,2	100,0	100,0	100,0	94,7	100,0	100,0	94,8
Претплата за ТВ	0,57	100,0	100,0	100,0	100,0	100,0	100,0	100,0	100,0	100,0	100,0	100,0	100,0	100,0	100,0	94,2	100,0	94,2
Дуван (цигарете)	4,45	112,8	139,7	115,6	101,1	100,0	100,0	109,6	100,0	100,0	100,0	100,0	100,0	100,0	100,0	100,0	100,0	109,6
Лекови	2,54	104,0	102,7	115,0	100,0	100,1	100,1	102,2	100,3	100,3	100,7	100,1	100,0	100,2	99,2	99,8	100,1	102,9
Остало	0,78	104,8	90,5	109,2	101,4	100,0	100,2	100,6	100,0	102,3	100,1	100,0	100,0	101,1	101,0	100,1	100,9	106,2

Извор: Прерачунато у МФИН на бази података РЗС

¹ Према методологији НБС. ² Вода за домаћинство, изношење смећа, одведена отпадна вода, загревање стана. ³ Превоз путника железницом, превоз аутобусом у граду и претплата месечна карта. ⁴ Поштанске услуге и телефонске услуге.

Табела 6. Цене произвођача индустријских производа за домаће тржиште, индекси

	Укупно	Рударство	Прерађивачка индустрија	Снабдевање електр енерг, гасом, паром и климатизација	Снабдевање водом и управљање отпад. водама	
2007 ¹	109,8	101,2	110,2	110,8	106,6	
2008 ¹	109,0	152,7	102,1	117,2	105,9	
2009 ¹	107,4	128,1	106,8	99,7	110,5	
2010 ¹	116,2	141,4	114,0	111,4	127,1	
2011 ¹	109,7	121,1	106,9	118,7	105,8	
2012 ¹	106,4	104,2	107,9	100,4	103,6	
2013 ¹	100,8	89,2	98,9	110,4	121,2	
2011 ²	Јан	102,5	107,4	101,4	105,5	100,0
Феб	102,3	99,0	103,2	99,3	102,1	
Мар	101,9	106,9	101,8	100,0	100,5	
Апр	102,5	101,8	101,0	111,8	100,1	
Мај	99,5	99,6	99,4	100,1	102,7	
Јун	100,0	100,8	99,9	100,0	100,4	
Јул	100,1	101,7	99,9	100,0	100,0	
Авг	99,7	97,6	99,9	100,0	100,0	
Сеп	100,4	104,2	100,0	100,0	100,0	
Окт	99,7	98,4	99,7	100,2	100,0	
Нов	100,3	102,0	100,2	100,2	100,0	
Дец	100,4	100,4	100,3	100,9	100,0	
2012 ²	Јан	100,4	103,4	100,2	100,0	100,0
Феб	100,8	103,2	100,6	100,2	100,7	
Мар	101,8	105,9	101,7	100,0	100,0	
Апр	100,1	96,6	100,6	99,7	100,1	
Мај	99,5	98,1	99,5	100,0	100,0	
Јун	100,1	92,0	101,1	100,0	100,8	
Јул	100,5	100,2	100,7	100,0	100,0	
Авг	102,1	100,0	101,9	100,0	100,0	
Сеп	101,1	102,8	101,1	100,0	100,0	
Окт	101,1	102,8	101,1	100,0	100,0	
Нов	99,3	97,1	99,3	100,1	100,1	
Дец	99,9	99,0	100,0	100,1	100,0	
2013 ²	Јан	100,4	99,1	100,4	100,6	102,5
Феб	100,2	99,9	99,9	100,0	113,7	
Мар	100,0	101,2	99,9	100,0	100,9	
Апр	99,9	99,8	99,8	100,0	100,7	
Мај	100,0	98,2	100,1	100,0	100,0	
Јун	100,0	100,8	99,9	100,0	100,0	
Јул	99,8	100,0	99,7	100,0	101,7	
Авг	101,6	100,1	99,8	109,4	100,1	
Сеп	99,6	90,4	100,2	100,0	100,0	
Окт	99,3	99,6	99,0	100,0	100,6	
Нов	99,9	99,2	99,8	100,3	100,0	
Дец	100,2	100,3	100,3	100,0	100,0	
2014 ²	Јан	100,1	101,8	100,0	99,9	104,1
Феб	100,1	100,4	100,1	100,0	100,4	
Мар	100,2	99,9	100,2	100,2	100,0	
Апр	100,0	100,1	100,1	100,0	100,0	
Мај	100,3	100,9	100,3	100,0	101,0	
Јун	100,1	100,9	100,1	100,0	100,0	
Јул	100,5	100,6	100,4	100,0	108,4	
Авг	100,2	104,5	100,0	100,0	100,0	
Сеп	100,1	99,0	100,2	99,9	100,0	
Окт	99,8	98,9	99,9	100,0	100,1	

Извор: РЗС

¹ Крај периода. ² Ланчани индекси.

Табела 7. Индекси цена произвођача индустријских производа за извоз

	УКУПНО	Енергија	Интермеђиј. производи, осим енергије	Капитални производи	Трајни производи за широку потрошњу	Нетрајни производи за широку потрошњу
2008 ¹	110,8	111,4	109,6	118,8	111,0	110,6
2009 ¹	110,0	109,6	111,5	108,5	112,0	107,4
2010 ¹	120,7	118,4	125,6	110,2	111,2	115,8
2011 ¹	99,0	116,6	98,0	97,2	95,8	99,9
2012 ¹	113,7	115,5	114,8	112,7	116,4	111,3
2013 ¹	98,9	101,0	97,7	101,5	101,0	100,0
2011 ²						
Јан	102,2	99,6	103,4	100,4	99,6	101,0
Феб	98,5	98,3	99,5	98,6	98,3	96,8
Мар	100,5	106,6	100,7	99,2	99,3	99,9
Апр	99,5	99,8	99,7	98,8	98,9	99,2
Мај	98,9	98,0	99,2	98,5	98,0	98,5
Јун	101,2	109,1	100,3	101,2	101,2	102,0
Јул	101,8	112,7	100,6	102,2	102,3	102,8
Авг	98,1	98,9	98,5	98,9	98,9	97,0
Сеп	98,8	99,0	97,7	99,1	99,0	100,6
Окт	99,5	93,9	99,0	99,4	99,3	101,2
Нов	101,5	102,4	100,9	102,4	102,4	102,2
Дец	98,6	98,6	98,5	98,7	98,6	98,8
2012 ²						
Јан	103,6	103,3	104,1	103,3	103,3	102,9
Феб	104,6	104,1	105,5	104,3	104,1	103,1
Мар	103,0	102,2	103,4	102,1	102,2	102,8
Апр	100,9	100,5	101,1	100,3	100,5	100,5
Мај	100,9	100,8	100,9	100,8	100,8	100,8
Јун	102,8	106,8	100,9	104,4	107,7	104,6
Јул	98,8	98,4	99,0	98,2	98,4	98,7
Авг	100,8	101,6	101,3	101,6	101,6	99,5
Сеп	101,3	100,1	102,2	100,0	100,1	100,5
Окт	95,4	96,0	95,6	96,2	96,0	94,7
Нов	100,2	100,1	100,1	100,2	100,1	100,4
Дец	101,0	101,0	100,1	100,9	101,0	102,6
2013 ²						
Јан	97,9	98,4	98,2	98,3	98,4	97,1
Феб	99,6	99,3	99,6	99,3	99,3	99,7
Мар	100,9	100,5	100,3	100,9	100,5	101,9
Апр	99,8	100,0	99,3	99,8	100,0	100,5
Мај	98,9	99,3	98,6	99,4	99,3	99,4
Јун	102,5	102,9	102,1	102,9	103,0	102,9
Јул	99,2	99,6	99,1	100,0	99,6	99,0
Авг	99,7	100,1	99,7	100,1	100,1	99,4
Сеп	101,0	101,0	101,1	101,0	101,0	100,9
Окт	99,1	99,4	98,9	99,4	99,4	99,1
Нов	99,6	99,7	99,7	99,7	99,7	99,5
Дец	100,9	100,8	101,0	100,7	100,8	100,7
2014 ²						
Јан	100,9	100,7	101,2	100,7	100,7	100,5
Феб	99,8	100,2	99,8	99,4	100,2	99,7
Мар	100,3	100,0	100,6	100,0	100,0	99,8
Апр	99,8	99,6	100,0	99,6	99,6	99,6
Мај	100,0	100,0	100,0	100,0	100,0	100,0
Јун	100,2	99,9	100,3	99,9	99,9	100,3
Јул	101,1	100,7	101,5	100,7	100,7	100,6
Авг	101,0	100,9	101,2	101,0	100,5	100,9
Сеп	101,7	101,4	101,9	101,4	101,4	101,7
Окт	100,5	100,4	100,6	100,2	100,4	100,6

Извор: РЗС
¹ Крај периода. ² Ланчани индекси.

Кретање извоза

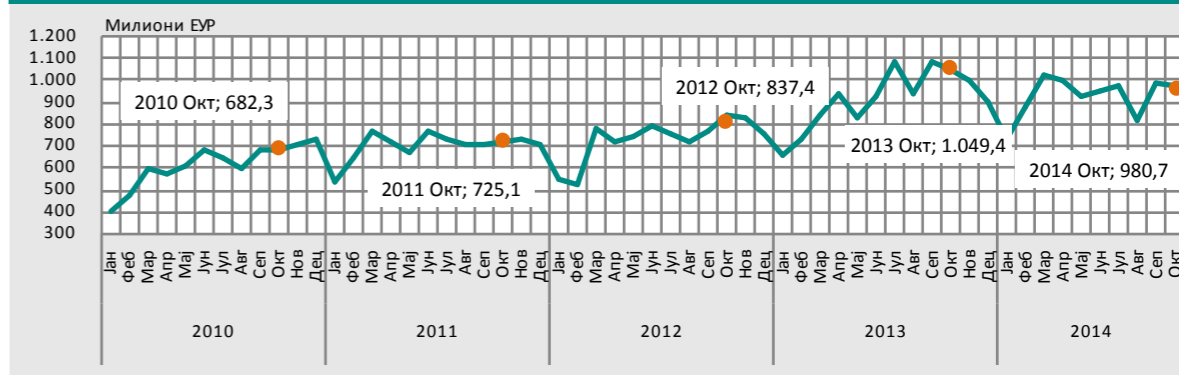

Табела 8. Индекси просечних цена спољне трговине, по текућем курсу, ЕУР

	Извоз								Увоз							
	2010	2011	2012	2013	2014			2010	2011	2012	2013	2014				
					Q1	Q2	Q3	Јан-сеп					Q1	Q2	Q3	Јан-сеп
Вредност	123,6	116,6	105,5	124,0	117,5	108,1	90,9	104,3	109,8	113,2	101,0	104,5	102,3	102,3	99,7	100,9
Јединична вредност	106,0	110,0	103,9	97,4	93,9	94,5	95,0	95,0	106,6	106,3	102,0	96,9	92,1	90,6	93,1	93,2
Физички обим	116,6	105,9	101,6	127,3	125,2	114,4	95,6	109,8	103,0	106,4	99,1	107,8	111,1	112,9	107,1	108,3

Извор: РЗС

Стране директне инвестиције, нето

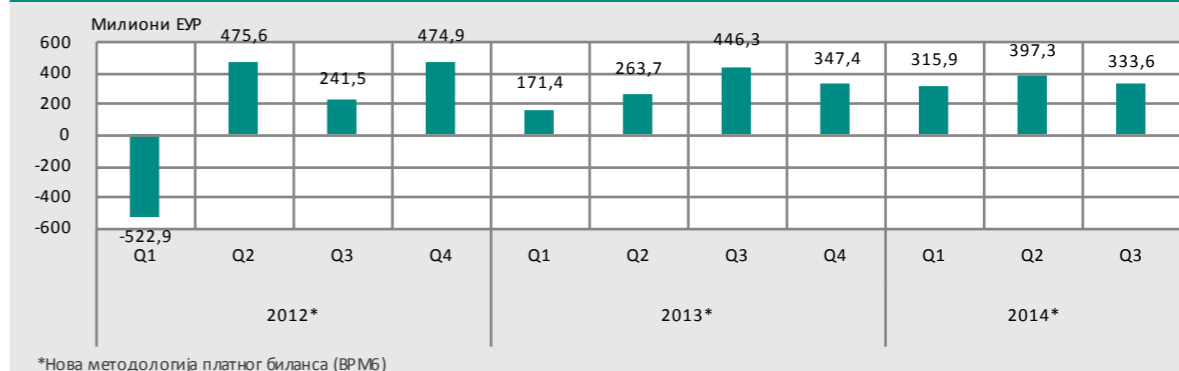

*Нова методологија платног биланса (БРПМБ)

Табела 9. Спољни дуг, крај периода, у мил. евра^{1,2}

	2001	2002	2003	2004	2005	2006	2007	2008	2009	2010	2011	2012	2013	IX 2014
Укупно спољни дуг	11.255	9.702	9.979	9.634	12.520	14.291	17.382	20.982	22.272	23.509	24.123	25.645	25.788	26.361
Учешће спољног дуга у % БДП ³	81,5	56,7	53,3	48,3	59,3	58,5	59,0	62,3	72,7	79,0	72,2	80,9	75,3	-
Јавни сектор	10.275	8.663	8.550	7.263	7.929	6.621	6.316	6.565	7.767	9.094	10.800	12.185	13.167	13.876
Приватни сектор	979	1.038	1.428	2.371	4.591	7.670	11.066	14.416	14.506	14.415	13.323	13.460	12.619	12.485
Банке	240	208	330	768	1.925	3.466	3.303	3.451	4.304	5.090	4.450	4.150	3.403	2.874
Предузећа	739	831	1.099	1.603	2.666	4.204	7.763	10.965	10.202	9.325	8.873	9.310	9.216	9.610

Извор: НБС

¹ Од септембра 2010. године промењена је методологија статистике спољног дуга тако да се у спољни дуг јавног сектора укључују обавезе по основу алокације СПВ ММФ, искоришћене у децембру 2009. године, као и капитализована камата према Париском клубу поверилаца, док су из спољног дуга приватног сектора искључени кредити закључени пре 20. децембра 2000. године по којима се не врше плаћања. ² НБС је кориговала податке о спољном дугу од 2009. године. ³ Израчунато према новој методологији РЗС за обрачун БДП (ЕСА 2010).

Табела 10. Платни биланс Републике Србије¹

мил. ЕУР

	2007	2008	2009	2010	2011
I. ТЕКУЋИ РАЧУН	-5.052,5	-7.054,2	-1.910,1	-1.887,2	-2.870,0
Текући рачун, % БДП	-17,2	-20,9	-6,2	-6,3	-8,6
ТЕКУЋИ РАЧУН БЕЗ ЗВАНИЧНЕ ПОМОЋИ	-5.218,9	-7.216,8	-2.107,6	-2.080,3	-3.076,2
Текући рачун без званичне помоћи, % БДП	-17,7	-21,4	-6,9	-7,0	-9,2
1. Роба (1.1.-1.2.)²	-7.068,7	-8.501,2	-4.946,4	-4.581,0	-5.318,4
1.1. Извоз робе, ф.о.б.	6.382,5	7.416,0	5.977,8	7.402,5	8.439,6
1.2. Увоз робе, ф.о.б.	-13.451,3	-15.917,2	-10.924,2	-11.983,6	-13.758,0
2. Услуге (2.1.-2.2.)	-261,1	-184,7	20,5	7,7	163,2
2.1. Приходи	2.304,0	2.741,4	2.500,0	2.667,1	3.032,3
2.2. Расходи	-2.565,1	-2.926,1	-2.479,5	-2.659,4	-2.869,1
3. Биланс робе и услуга (3.1.-3.2.)	-7.329,9	-8.685,9	-4.925,8	-4.573,3	-5.155,2
3.1. Извоз робе и услуга	8.686,5	10.157,3	8.477,8	10.069,6	11.471,9
3.2. Увоз робе и услуга	-16.016,4	-18.843,2	-13.403,6	-14.642,9	-16.627,1
4. Доходак	-598,7	-921,8	-502,5	-669,9	-757,9
4.1. Приходи	516,9	558,1	499,7	437,7	428,2
4.2. Расходи	-1.115,6	-1.479,9	-1.002,1	-1.107,5	-1.186,2
5. Текући трансфери	2.876,1	2.553,6	3.518,2	3.356,0	3.043,1
5.1. Приходи	3.104,7	2.828,3	3.762,0	3.624,0	3.394,2
5.2. Расходи	-228,6	-274,7	-243,8	-268,0	-351,0
II. КАПИТАЛНИ РАЧУН	-313,9	13,2	1,6	0,9	-2,5
1. Приходи	14,9	16,5	5,5	3,0	2,7
2. Расходи	-328,8	-3,3	-3,9	-2,1	-5,2
III. ФИНАНСИЈСКИ РАЧУН	5.175,6	7.133,3	2.032,6	1.818,5	2.693,8
1. Директне инвестиције - нето	1.820,8	1.824,4	1.372,5	860,1	1.826,9
2. Портфолио инвестиције - нето	678,2	-90,9	-51,0	38,8	1.619,1
3. Остале инвестиције	3.418,7	3.713,2	3.074,6	-9,1	1.049,2
4. Средства резерви ³ (- повећање)	-742,1	1.686,6	-2.363,5	928,7	-1.801,5
IV. ГРЕШКЕ И ПРОПУСТИ-нето	190,8	-92,3	-124,1	67,8	178,7
V. УКУПАН БИЛАНС	742,1	-1.686,6	2.363,5	-928,7	1.801,5

Извор: НБС

¹ Платни биланс је приказан према шеми ММФ-а.² Од 01.01.2010. године РЗС је, према препорукама УН, увео општи систем трговине, који представља шири концепт, и код извоза и увоза обухвата сву робу која улази на економску територију земље или је напушта, са изузетком робе која је у транзиту. Осим транзита, не обухватају се и робне трансакције које имају привремени карактер (за сајмове, пробни узорци и сл.). По општем систему трговине, роба се увози, односно извози у: а) слободно циркулирајуће подручје, просторије за унутрашњу прераду или индустријске слободне зоне; б) просторије за царинско складиштење. Општи систем трговине обезбеђује боље прилагођавање мерилима и критеријумима датим у Систему националних рачуна и Платном билансу. Од 01.01.2010. године, користи се нова ревизија Стандардне међународне трговинске класификације - СМТК Рев. 4.³ Резерве НБС (Средства резерви) и банака (Готов новац и депозити): без међуваљутних промена.Табела 11. Платни биланс Републике Србије^{1,2}

мил. ЕУР

	2012	2013
I ТЕКУЋИ РАЧУН	-3.639,6	-2.092,0
Текући рачун, % БДП	-11,5	-6,1
1 Роба и услуге	-5.495,0	-3.833,1
Извоз	11.498,0	13.962,9
Увоз	16.993,2	17.796,1
1.1. Роба	-5.633,8	-4.152,4
Извоз	8.394,2	10.540,3
Увоз	14.028,0	14.692,7
1.2. Услуге	138,6	319,3
Извоз	3.103,8	3.422,7
Увоз	2.965,1	3.103,4
2. Примарни доходак	-1.091,4	-1.412,3
Приходи	656,7	617,3
Расходи	1.748,1	2.029,6
Камате, нето	-764,6	-876,0
3. Секундарни доходак	2.947,0	3.153,4
3.1. Приходи	3.285,5	3.522,7
3.2. Расходи	338,6	369,3
II КАПИТАЛНИ РАЧУН	-6,7	10,8
1. Приходи	0,8	20,3
2. Расходи	7,5	9,5
Нето позајмљивање(+)/нето задуживање (-) (салдо текућег рачуна и рачуна капитала) (I+II)	-3.646,3	-2.081,2
III ФИНАНСИЈСКИ РАЧУН	-3.431,7	-1.916,9
Нето повећање финансијске aktive	-345,5	1.105,0
Нето повећање финансијске пасиве	3.086,2	3.021,8
1. Директне инвестиције ³	-669,2	-1.228,8
Нето повећање финансијске aktive	256,8	256,7
Нето повећање финансијске пасиве	925,9	1.485,5
2. Портфолио инвестиције	-1.667,7	-1.915,9
Нето повећање финансијске active	29,5	-3,8
Нето повећање финансијске пасиве	1.697,2	1.912,1
3. Финансијски деривати (осим дев. резерви) и опције на акције за запослене	1,8	-0,6
Нето повећање финансијске active	-3,0	-6,4
Нето повећање финансијске пасиве	-4,8	-5,7
4. Остале инвестиције	40,6	531,7
Нето повећање финансијске active	508,4	161,7
Нето повећање финансијске пасиве	467,8	-370,1
IV ДЕВИЗНЕ РЕЗЕРВЕ НБС	-1.137,2	696,7
V НЕТО ГРЕШКЕ И ПРОПУСТИ	214,6	164,4
VI УКУПАН БИЛАНС	1.137,2	-696,7

Извор: НБС

¹ Од априла 2014. платни биланс Републике Србије приказује се према Приручнику за израду платног биланса и међународне инвестиционе позиције, шесто издање Међународног монетарног фонда, 2009. (ВРМБ). У складу са тим, кориговани су подаци за 2012. и 2013. годину. ² Прелиминарни подаци. ³ Обухватају међукомпанијске кредите и реинвестирану добит.

Табела 14. Основни монетарни индикатори, стање крајем периода, у мил. динара

	Динарски примарни новац	Новчана маса М1	Новчана маса М2	Новчана маса М3	Кредити привреди и становништву	Кредити привреди	Кредити становништву
2001	41.643	58.233	68.097	125.414	253.106	247.829	5.277
2002	69.543	93.815	110.896	191.491	169.782	153.643	16.139
2003	72.267	99.303	124.894	244.731	226.855	197.319	29.536
2004	82.383	111.258	146.209	322.876	331.002	264.488	66.514
2005	100.341	144.949	192.180	458.870	502.921	370.775	132.146
2006	143.409	200.090	278.966	634.470	585.066	381.435	203.631
2007	169.020	248.873	390.485	903.871	814.134	508.167	305.967
2008	319.781	240.744	395.025	992.151	1.092.667	663.984	428.683
2009	254.268	258.427	436.768	1.205.570	1.269.778	806.807	462.971
2010	188.161	253.286	410.495	1.360.777	1.602.703	1.030.757	571.946
2011	227.067	293.694	487.914	1.500.444	1.718.067	1.115.437	602.630
2012	308.756	308.699	480.717	1.641.804	1.879.191	1.225.605	653.586
2013	344.459	388.265	547.566	1.716.882	1.785.835	1.111.301	674.534
Јануар	168.927	223.930	375.083	1.323.993	1.589.717	1.023.990	565.727
Фебруар	180.950	228.810	378.554	1.308.787	1.579.582	1.018.612	560.970
Март	170.164	230.039	382.714	1.315.641	1.603.759	1.038.525	565.234
Април	190.145	233.023	387.007	1.287.216	1.576.790	1.023.625	553.165
Мај	174.508	233.426	390.374	1.287.252	1.572.961	1.017.945	555.016
Јун	182.513	236.881	401.970	1.344.773	1.640.860	1.056.828	584.032
Јул	196.434	253.579	410.500	1.391.702	1.644.284	1.052.346	591.938
Август	185.518	256.054	429.364	1.405.830	1.649.592	1.058.997	590.595
Септембар	182.251	256.417	433.841	1.412.180	1.650.139	1.062.325	587.814
Октобар	185.203	255.533	438.015	1.412.047	1.639.368	1.050.527	588.841
Новембар	192.432	263.790	452.178	1.457.579	1.684.044	1.081.495	602.549
Децембар	227.067	293.694	487.914	1.500.444	1.718.067	1.115.437	602.630
Јануар	217.604	275.197	463.687	1.483.002	1.763.005	1.154.149	608.856
Фебруар	220.908	286.334	471.140	1.522.822	1.805.666	1.183.355	622.311
Март	197.425	266.394	445.013	1.499.732	1.822.764	1.193.461	629.303
Април	229.239	275.555	456.794	1.531.168	1.834.767	1.201.650	633.117
Мај	211.516	262.240	442.021	1.574.680	1.895.859	1.240.682	655.177
Јун	264.232	269.036	444.606	1.588.633	1.855.761	1.199.382	656.379
Јул	278.925	275.200	443.525	1.607.517	1.903.552	1.236.175	667.377
Август	289.629	277.115	450.040	1.616.921	1.916.190	1.243.967	672.223
Септембар	296.227	290.193	467.426	1.607.585	1.916.633	1.255.857	660.776
Октобар	313.841	273.318	452.791	1.580.245	1.874.563	1.218.566	655.997
Новембар	317.951	277.692	458.944	1.612.509	1.882.695	1.229.628	653.067
Децембар	308.756	308.699	480.717	1.641.804	1.879.191	1.225.605	653.586
Јануар	301.849	278.877	448.696	1.580.200	1.840.184	1.196.741	643.443
Фебруар	301.762	300.046	466.145	1.612.919	1.844.595	1.200.786	643.809
Март	304.097	311.570	478.837	1.622.652	1.854.703	1.204.620	650.083
Април	325.190	311.824	478.859	1.604.805	1.813.165	1.165.757	647.408
Мај	342.373	318.721	493.338	1.643.816	1.811.673	1.156.593	655.080
Јун	317.442	328.007	492.493	1.659.828	1.845.593	1.176.671	668.922
Јул	305.671	329.796	493.714	1.661.493	1.838.691	1.166.101	672.590
Август	310.405	352.219	517.437	1.702.250	1.837.428	1.162.935	674.493
Септембар	318.443	358.498	519.467	1.705.778	1.828.113	1.149.894	678.219
Октобар	311.293	351.243	518.009	1.698.792	1.798.197	1.121.764	676.433
Новембар	311.678	355.045	535.434	1.707.578	1.783.175	1.108.496	674.679
Децембар	344.459	388.265	547.566	1.716.882	1.785.835	1.111.301	674.534
Јануар	338.574	358.130	508.278	1.679.955	1.766.945	1.089.498	677.447
Фебруар	306.356	356.908	506.623	1.678.047	1.749.951	1.073.362	676.589
Март	308.439	358.839	516.381	1.691.354	1.734.002	1.056.618	677.384
Април	331.041	363.003	522.252	1.697.836	1.734.314	1.053.109	681.205
Мај	337.308	380.180	538.543	1.715.454	1.729.616	1.044.709	684.907
Јун	319.694	399.907	555.259	1.740.244	1.763.363	1.070.954	692.409
Јул	323.615	411.712	576.825	1.773.931	1.791.019	1.089.279	701.740
Август	342.622	425.167	593.050	1.806.230	1.804.978	1.095.914	709.064
Септембар	342.083	416.044	587.121	1.818.444	1.813.611	1.097.583	716.028
Октобар	344.825	407.339	592.705	1.818.983	1.818.219	1.097.564	720.655

Извор: НБС

Табела 15. Штедња становништва и девизне резерве, стање крајем периода, у мил. евра

	Укупна штедња становништва	Динарска штедња	Девизна штедња ¹	Укупне девизне резерве	Девизне резерве НБС
2002	813	58	755	2.864	2.186
2003	1.100	62	1.038	3.504	2.836
2004	1.465	40	1.425	3.698	3.104
2005	2.275	36	2.239	5.469	4.921
2006	3.414	68	3.346	9.538	9.020
2007	5.029	125	4.903	10.855	9.634
2008	4.895	119	4.775	9.082	8.162
2009	6.143	129	6.014	12.027	10.602
2010	7.232	127	7.106	11.686	10.002
2011	7.796	185	7.611	12.867	12.058
2012	8.370	155	8.215	11.970	10.914
2013	8.712	294	8.418	12.102	11.189
Јануар	7.297	127	7.170	10.882	9.860
Фебруар	7.339	129	7.210	11.052	10.061
Март	7.361	132	7.229	10.985	9.919
Април	7.411	140	7.271	11.025	9.952
Мај	7.509	140	7.369	11.294	10.064
Јун	7.561	133	7.429	11.144	9.967
Јул	7.635	141	7.493	11.367	10.384
Август	7.671	147	7.524	11.457	10.420
Септембар	7.700	153	7.547	12.447	11.358
Октобар	7.678	154	7.524	12.431	11.272
Новембар	7.802	167	7.635	12.532	11.398
Децембар	7.796	185	7.611	12.867	12.058
Јануар	7.834	205	7.629	12.366	11.604
Фебруар	7.841	191	7.650	11.927	11.175
Март	7.886	186	7.700	11.746	11.073
Април	7.949	182	7.767	11.407	10.387
Мај	8.002	157	7.845	11.289	10.172
Јун	8.018	150	7.868	11.291	10.161
Јул	8.044	149	7.895	11.158	10.141
Август	8.054	149	7.905	11.065	9.905
Септембар	8.097	155	7.942	10.756	9.833
Октобар	8.152	150	8.002	11.374	10.159
Новембар	8.338	156	8.182	11.934	10.649
Децембар	8.427	155	8.272	11.972	10.915
Јануар	8.488	159	8.329	11.548	10.499
Фебруар	8.526	162	8.364	12.855	11.682
Март	8.548	167	8.381	12.786	11.844
Април	8.538	174	8.365	12.291	11.148
Мај	8.569	182	8.387	12.142	10.955
Јун	8.556	181	8.375	11.679	10.673
Јул	8.579	191	8.388	11.805	10.720
Август	8.613	196	8.417	11.853	10.689
Септембар	8.621	204	8.417	11.561	10.444
Октобар	8.628	213	8.415	11.484	10.298
Новембар	8.672	272	8.400	11.525	10.362
Децембар	8.712	294	8.418	12.102	11.189
Јануар	8.675	301	8.374	11.951	11.126
Фебруар	8.725	307	8.418	11.589	10.832
Март	8.719	315	8.404	11.229	10.428
Април	8.762	325	8.437	11.272	10.448
Мај	8.767	334	8.433	11.358	10.370
Јун	8.826	340	8.486	11.149	10.125
Јул	8.840	344	8.496	11.162	10.123
Август	8.828	339	8.489	12.171	10.949
Септембар	8.824	335	8.489	12.099	10.878
Октобар	8.845	333	8.512	11.975	10.714

Извор: НБС

¹ Подаци од децембра 2012. године дати по новој методологији НБС, према којој су у податке о девизној штедњи укључени нови рачуни (509-секторска припадност 60, 61, 72 и 73, 500, 501, 502, 503, 504, 505-509 секторска припадност 40, 80 и 81).

Табела 16. Укупан број запослених и незапослених лица

	Укупан број запослених, просек периода ^{1, 2}	Број запослених у јавном сектору, просек периода ^{1, 2, 3}	Број лица која траже запослење, крај периода	Активно незапослена лица, крај периода
2001	2.101.668	-	780.541	-
2002	2.066.721	505.740	904.494	-
2003	2.041.395	506.315	944.939	-
2004	2.050.854	508.427	969.888	859.728
2005	2.068.964	506.023	990.669	895.697
2006	2.025.627	479.823	1.011.139	916.257
2007	2.002.344	475.985	850.802	785.099
2008	1.999.476	481.335	794.000	727.621
2009	1.889.085	475.883	812.350	730.372
2010	1.795.774	470.660	802.840	729.520
2011	1.746.138	469.006	833.268	745.187
2012	1.727.048	469.395	870.186	761.486
2013	1.715.164	470.236	888.359	769.546
Јануар	1.775.193	469.407	820.179	750.726
Фебруар	1.775.529	468.761	834.573	763.550
Март	1.754.691	468.820	846.699	773.896
Април	1.752.702	470.702	843.578	769.760
Мај	1.750.891	470.075	839.021	764.122
Јун	1.748.953	469.961	832.177	756.255
Јул	1.746.714	469.584	825.645	749.100
Август	1.744.262	468.597	823.051	745.956
Септембар	1.737.585	469.191	820.876	742.576
Октобар	1.737.998	470.486	816.993	737.870
Новембар	1.738.293	470.675	823.390	735.053
Децембар	1.738.544	471.068	833.268	745.187
Јануар	1.738.870	471.180	853.430	764.166
Фебруар	1.739.224	470.941	869.734	777.079
Март	1.730.069	469.954	880.808	782.692
Април	1.733.762	469.796	876.310	775.265
Мај	1.732.614	470.291	865.826	762.576
Јун	1.736.017	470.724	858.515	754.967
Јул	1.735.978	470.666	858.296	752.614
Август	1.734.074	468.892	856.217	751.579
Септембар	1.724.027	468.835	857.290	751.458
Октобар	1.724.752	470.409	860.207	752.678
Новембар	1.725.112	471.494	864.368	755.442
Децембар	1.724.346	471.034	870.186	761.486
Јануар	1.723.633	470.243	888.726	778.579
Фебруар	1.724.005	469.868	903.252	790.292
Март	1.725.071	471.370	907.898	792.344
Април	1.723.660	471.602	910.850	792.888
Мај	1.721.548	471.396	902.766	783.880
Јун	1.717.969	470.042	895.824	776.354
Јул	1.715.443	469.950	893.425	771.843
Август	1.709.139	468.564	882.689	760.737
Септембар	1.705.256	469.101	880.391	759.372
Октобар	1.704.963	471.488	881.210	760.052
Новембар	1.703.633	471.977	882.817	762.638
Децембар	1.703.107	471.762	888.359	769.546
Јануар	1.695.766	469.495	906.270	788.712
Фебруар	1.691.149	467.246	914.028	793.625
Март	1.690.439	471.089	912.293	790.501
Април	1.691.805	471.661	908.835	786.988
Мај	1.690.762	470.424	900.909	778.577
Јун	1.690.318	470.168	895.898	773.369
Јул	1.689.442	469.133	892.767	769.340
Август	1.687.106	466.569	879.459	757.243
Септембар	1.686.505	465.265	874.192	748.549
Октобар	1.688.577	469.112	868.618	741.362

Извор: РЭС, НСЗ

¹ Без војске и полиције. ² Републички завод за статистику је користио податке о броју запослених од марта 2009. године, између осталог услед сређивања евиденција Републичког завода за здравствено осигурање. ³ Запослени у јавним државним предузећима, јавним локалним предузећима, администрацији на свим нивоима, здравству и образовању.

Табела 17. Просечне нето зараде и просечне пензије, у динарима

	Просечне нето зараде ¹	Просечне нето зараде, јавни сектор	Просечне нето зараде, јавна државна предузећа	Просечне нето зараде, јавна локална предузећа	Просечне нето зараде, администрација, сви нивоји	Просечне нето зараде, образовање и култура	Просечне нето зараде, здравствени и социјални рад ²	Просечне пензије
2001	6.078	-	-	-	-	-	-	4.505
2002	9.208	11.666	13.860	11.257	12.899	10.028	10.609	6.134
2003	11.500	14.757	16.868	15.456	16.591	13.304	13.037	7.393
2004	14.108	17.662	19.983	19.212	19.414	15.709	15.910	8.725
2005	17.443	20.876	23.165	22.746	23.692	19.235	18.426	10.568
2006	21.707	25.232	28.737	26.162	28.887	23.041	22.542	12.151
2007	27.759	32.392	37.081	30.448	35.606	29.468	31.020	13.612
2008	32.746	37.284	42.106	35.060	40.548	35.071	35.329	17.660
2009	31.733	38.885	44.555	37.065	41.592	36.518	36.901	19.788
2010	34.142	39.810	46.435	38.630	43.858	36.929	36.996	19.890
2011	37.976	43.506	53.614	40.982	48.327	39.262	40.121	21.285
2012	41.377	46.551	58.462	43.297	52.401	41.724	42.314	22.450
2013	43.932	48.943	62.243	44.523	55.257	43.690	44.470	23.378
Јануар	34.009	39.298	60.158	37.722	45.679	36.633	27.126	20.367
Фебруар	35.538	40.980	48.245	39.496	45.684	37.278	38.453	20.372
Март	35.777	40.877	50.861	39.751	45.136	35.920	37.905	20.374
Април	39.298	46.378	51.887	40.741	48.827	39.278	50.477	21.495
Мај	35.362	40.724	53.953	41.000	45.873	39.685	31.507	21.500
Јун	39.322	44.850	56.522	41.205	50.533	40.054	41.120	21.501
Јул	39.127	43.667	52.622	41.174	48.776	40.321	40.059	21.503
Август	38.389	43.652	53.877	41.266	48.285	39.741	39.879	21.501
Септембар	38.763	44.232	55.173	41.405	48.915	40.099	40.384	21.509
Октобар	38.167	43.642	53.233	41.549	48.591	39.792	39.981	21.771
Новембар	38.363	44.140	53.414	42.246	49.390	40.287	40.468	21.766
Децембар	43.887	49.595	53.431	44.137	54.104	42.127	53.981	21.765
Јануар	36.639	40.488	54.212	42.008	47.250	39.963	29.236	21.766
Фебруар	40.003	46.310	62.758	41.752	51.549	40.205	41.357	21.767
Март	40.562	46.219	61.823	43.232	50.985	40.540	40.919	21.766
Април	42.215	46.334	57.777	43.675	54.370	40.877	41.720	22.520
Мај	40.442	46.594	58.174	42.663	52.269	41.560	43.077	22.525
Јун	42.335	47.021	58.718	43.604	52.410	42.389	43.045	22.524
Јул	41.180	45.880	55.344	42.433	51.943	42.029	42.237	22.519
Август	42.122	46.910	58.951	43.574	53.144	41.814	42.613	22.516
Септембар	40.258	45.247	52.202	43.375	50.434	42.051	42.251	22.529
Октобар	41.558	47.275	61.960	43.445	52.869	41.665	42.385	22.990
Новембар	42.395	47.645	59.504	44.094	53.910	42.674	43.453	22.986
Децембар	46.923	52.689	60.110	45.638	57.498	44.997	55.552	22.989
Јануар	39.197	44.029	58.166	42.114	51.848	43.936	32.910	23.000
Фебруар	43.371	48.026	61.176	43.598	53.983	42.816	43.767	23.002
Март	41.689	47.125	57.489	44.280	53.703	42.433	43.176	22.998
Април	46.530	49.357	62.064	46.377	59.013	42.799	44.311	23.457
Мај	41.821	47.282	60.179	43.196	50.344	43.008	43.607	23.461
Јун	44.394	49.238	63.666	44.503	54.496	43.047	45.521	23.457
Јул	44.182	48.969	61.523	43.693	56.788	44.318	44.061	23.457
Август	44.770	49.927	65.057	44.402	57.092	43.929	44.992	23.456
Септембар	42.866	48.727	63.080	44.067	53.969	44.147	43.560	23.465
Октобар	43.615	49.302	65.124	45.270	55.155	43.492	43.851	23.593
Новембар	44.120	49.320	64.767	44.185	55.114	43.918	44.245	23.589
Децембар	50.820	55.999	64.570	48.484	61.563	46.436	59.855	23.596
Јануар	37.966	43.537	65.670	39.139	48.727	42.959	30.068	23.612
Фебруар	44.057	49.761	66.157	45.143	53.995	43.746	45.150	23.622
Март	43.452	49.307	63.746	44.775	56.041	43.769	44.380	23.624
Април	45.847	50.078	67.137	44.281	56.168	43.871	44.975	23.746
Мај	44.184	50.450	67.387	43.826	55.700	44.148	46.264	23.762
Јун	44.883	49.938	65.971	45.712	55.349	44.214	44.706	23.760
Јул	45.216	49.069	59.707	44.959	56.546	44.619	44.918	23.765
Август	45.610	50.870	70.984	44.962	54.886	44.813	44.778	23.769
Септембар	43.975	49.548	65.507	44.669	54.660	44.489	44.132	23.784
Октобар	44.938	49.654	66.170	45.223	54.555	44.147	44.159	23.794

Извор: РЭС, РФПИО

¹ Од јануара 2009. године Републички завод за статистику је проширио обухват јединица посматрања. Поред зарада исплаћених запосленима код правних лица, при израчунавању просечних зарада, узимају се у обзир и зараде исплаћене запосленима код предузетника (физичких лица). ² У јануару сваке године исплаћује се половина зараде.

Табела 18. Просечне нето зараде и просечне пензије, међугодишње реалне стопе раста

	Просечне нето зараде	Просечне нето зараде, јавни сектор	Просечне нето зараде, јавна државна предузећа	Просечне нето зараде, јавна локална предузећа	Просечне нето зараде, администрација, сви нивои	Просечне нето зараде, образовање и култура	Просечне нето зараде, здравствени и социјални рад	Просечне пензије
2001	16,5	-	-	-	-	-	-	17,9
2002	29,9	-	-	-	-	-	-	16,8
2003	13,6	15,1	10,7	24,9	17,0	20,7	11,8	9,7
2004	10,1	7,4	6,3	11,6	5,0	6,0	9,5	5,9
2005	6,4	1,7	-0,2	1,9	5,0	5,4	-0,3	4,2
2006	11,4	8,2	11,1	3,0	9,2	7,2	9,5	2,9
2007	19,5	20,0	20,6	8,8	15,2	19,5	28,6	4,7
2008	3,9	1,4	0,0	1,5	0,3	4,9	0,3	14,3
2009	0,2	-4,0	-2,6	-2,7	-5,5	-4,1	-3,8	3,2
2010	0,7	-4,1	-2,4	-2,4	-1,3	-5,3	-6,1	-5,9
2011	0,2	-1,5	4,0	-4,4	-0,7	-4,2	-2,3	-3,6
2012	1,1	-0,7	1,2	-2,0	0,6	-1,4	-2,2	-2,2
2013	-1,5	-2,5	-1,2	-4,6	-2,2	-2,9	-2,5	-3,4
Јануар	2,2	0,4	12,6	-5,0	8,5	-7,8	-4,0	-7,6
Фебруар	-2,4	-6,9	-6,1	-4,0	-5,6	-8,9	-7,1	-8,8
Март	-6,4	-10,9	-5,3	-12,8	-7,9	-14,6	-12,2	-10,0
Април	-2,0	0,0	-6,2	-10,2	-11,9	-6,9	18,5	-5,5
Мај	-6,8	-8,4	1,5	-3,9	1,7	-4,7	-25,1	-4,5
Јун	2,1	0,1	4,7	-1,6	5,3	-4,8	-0,6	-3,9
Јул	0,9	-1,5	7,7	-6,7	-1,2	-3,2	-4,1	-3,4
Август	2,4	0,0	8,5	-4,3	0,6	-2,5	-2,1	-2,0
Септембар	2,6	1,4	8,3	-2,8	2,9	-1,3	-0,2	-1,0
Октобар	2,0	1,9	8,5	1,2	0,9	-0,3	-0,2	0,7
Новембар	3,1	2,5	7,6	-2,3	2,8	1,1	1,8	1,2
Децембар	3,6	2,4	5,6	-1,8	-3,1	2,0	4,9	0,2
Јануар	2,0	-2,4	-14,7	5,5	-2,0	3,3	2,1	1,2
Фебруар	7,3	7,7	24,0	0,8	7,6	2,8	2,5	1,9
Март	9,9	9,6	17,8	5,4	9,5	9,4	4,6	3,5
Април	4,6	-2,7	8,4	4,4	8,4	1,3	-19,5	2,0
Мај	10,1	10,1	3,8	0,2	9,7	0,8	31,6	0,8
Јун	2,1	-0,6	-1,5	0,3	-1,7	0,3	-0,8	-0,7
Јул	-0,8	-1,0	-0,9	-2,9	0,4	-1,8	-0,6	-1,3
Август	1,7	-0,4	1,4	-2,1	2,0	-2,5	-1,0	-2,9
Септембар	-5,8	-7,3	-14,2	-5,0	-6,5	-4,9	-5,1	-5,0
Октобар	-3,5	-4,1	3,1	-7,4	-3,6	-7,3	-6,1	-6,5
Новембар	-1,3	-3,5	-0,4	-6,7	-2,5	-5,3	-4,0	-5,6
Децембар	-4,7	-5,3	0,3	-7,8	-5,3	-4,8	-8,3	-5,9
Јануар	-5,1	-3,6	-4,9	-11,1	-2,7	-2,5	-0,2	-6,3
Фебруар	-3,6	-7,7	-13,3	-7,1	-6,8	-5,3	-5,8	-6,0
Март	-7,6	-8,3	-16,4	-7,9	-5,3	-5,9	-5,1	-5,0
Април	-1,1	-4,4	-3,6	-4,7	-2,6	-6,0	-4,7	-6,5
Мај	-5,9	-7,7	-5,9	-7,9	-12,4	-5,8	-7,9	-5,2
Јун	-4,5	-4,6	-1,3	-7,0	-5,3	-7,5	-3,7	-5,2
Јул	-1,2	-1,7	2,4	-5,2	0,7	-2,9	-3,9	-4,1
Август	-0,9	-0,8	2,8	-5,0	0,1	-2,1	-1,6	-2,9
Септембар	1,5	2,7	15,2	-3,1	2,0	0,1	-1,7	-0,7
Октобар	2,6	2,0	2,8	2,0	2,1	2,1	1,2	0,4
Новембар	2,5	1,9	7,1	-1,4	0,6	1,3	0,2	1,0
Децембар	6,0	4,0	5,1	3,9	4,8	1,0	5,4	0,4
Јануар	-6,0	-4,1	9,5	-9,9	-8,8	-5,2	-11,4	-0,4
Фебруар	-1,0	1,0	5,4	0,9	-2,5	-0,4	0,5	0,1
Март	1,9	2,3	8,4	-1,2	2,0	0,8	0,5	0,4
Април	-3,5	-0,6	5,9	-6,5	-6,8	0,4	-0,6	-0,9
Мај	3,5	4,5	9,7	-0,6	8,4	0,5	3,9	-0,8
Јун	-0,2	0,1	2,3	1,4	0,3	1,4	-3,1	0,0
Јул	0,2	-1,9	-4,9	0,8	-2,5	-1,4	-0,2	-0,8
Август	0,4	0,4	7,5	-0,2	-5,3	0,5	-1,9	-0,2
Септембар	0,5	-0,4	1,7	-0,7	-0,8	-1,3	-0,8	-0,7
Октобар	1,2	-1,1	-0,2	-1,9	-2,8	-0,3	-1,1	-0,9

Извор: РЗС, РФИО

Табела 19. Резултати приватизације предузећа

Метод приватизације	2002	2003	2004	2005	2006	2007	2008	2009	2010	2011	2012	2013	I-X 2014	Укупно	
Тендери	11	17	6	9	13	7	12	3	2	1	0	0	0	81	
Број продатих предузећа	Аукције	151	515	183	157	155	164	132	44	17	1	2	0	0	1.521
Тржиште капитала	48	107	45	147	102	119	103	40	13	12	10	7	4	757	
УКУПНО	210	639	234	313	270	290	247	87	32	14	12	7	4	2.359	
Тендери	11.719	14.531	9.411	5.688	7.843	6.770	6.498	760	178	340	0	0	0	63.738	
Број запослених	Аукције	10.763	42.776	17.490	17.656	16.596	14.440	4.347	2.367	559	104	231	0	0	127.329
Тржиште капитала	14.802	20.183	11.227	34.132	15.931	18.752	14.623	4.377	1.141	1.794	1.479	690	14	139.145	
УКУПНО	37.284	77.490	38.128	57.476	40.370	39.962	25.468	7.504	1.878	2.238	1.710	690	14	330.212	
у мил. евра															
Тендери	200,7	595,7	11,2	67,2	50,2	27,3	33,5	3,4	0,5	0,9	0,0	0,0	0,0	990,5	
Приход од продаје	Аукције	34,9	177,3	90,3	144,6	97,2	178,2	98,1	33,7	6,6	0,1	2,2	0,0	0,0	863,1
Тржиште капитала	83,0	67,8	52,2	125,2	70,1	162,1	84,8	10,5	11,6	17,0	13,3	14,9	6,3	718,8	
УКУПНО	318,5	840,8	153,7	337,0	217,5	367,6	216,4	47,5	18,7	18,0	15,4	14,9	6,3	2.572,4	
Тендери	303,2	279,1	63,6	51,3	87,2	10,4	48,3	2,7	0,0	0,8	0,0	0,0	0,0	846,6	
Инвестиције	Аукције	10,8	48,7	32,9	28,7	28,3	27,3	5,8	9,0	1,2	0,5	0,0	0,0	193,3	
Тржиште капитала	5,9	0,0	0,0	0,0	0,0	0,0	0,0	0,0	0,0	0,0	0,0	0,0	0,0	5,9	
УКУПНО	320,0	327,8	96,5	80,1	115,4	37,7	54,2	11,7	1,2	0,8	0,5	0,0	0,0	1.045,9	
Тендери	145,8	128,3	2,6	0,0	0,0	0,0	0,0	0,0	0,0	0,0	0,0	0,0	0,0	276,7	
Социјални програм	Аукције	0,0	0,0	0,0	0,0	0,0	0,0	0,0	0,0	0,0	0,0	0,0	0,0	0,0	
Тржиште капитала	0,0	0,0	0,0	0,0	0,0	0,0	0,0	0,0	0,0	0,0	0,0	0,0	0,0	0,0	
УКУПНО	145,8	128,3	2,6	0,0	0,0	0,0	0,0	0,0	0,0	0,0	0,0	0,0	0,0	276,7	

Извор: Агенција за приватизацију

Кретање индекса Београдске берзе

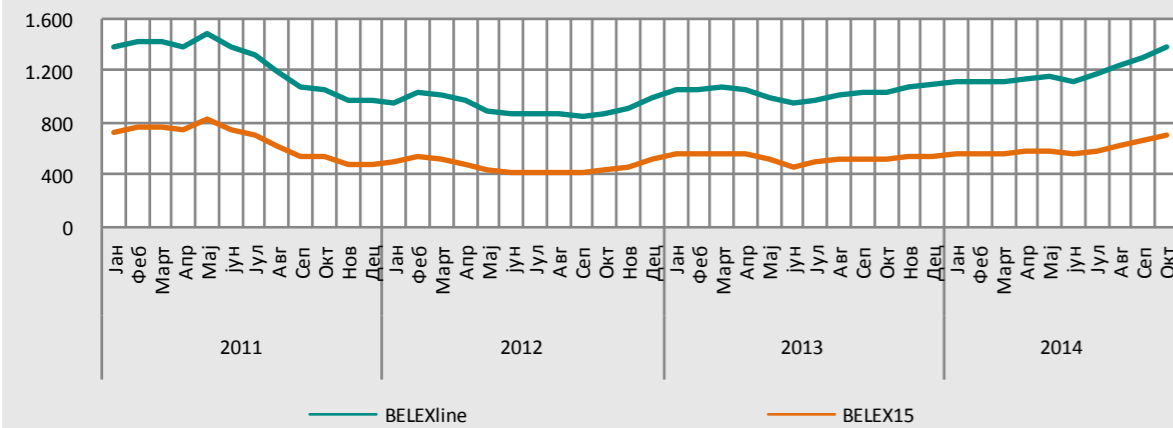

Тржишна капитализација Београдске берзе, у млрд динара



Учешће страних инвеститора у берзанском трговању

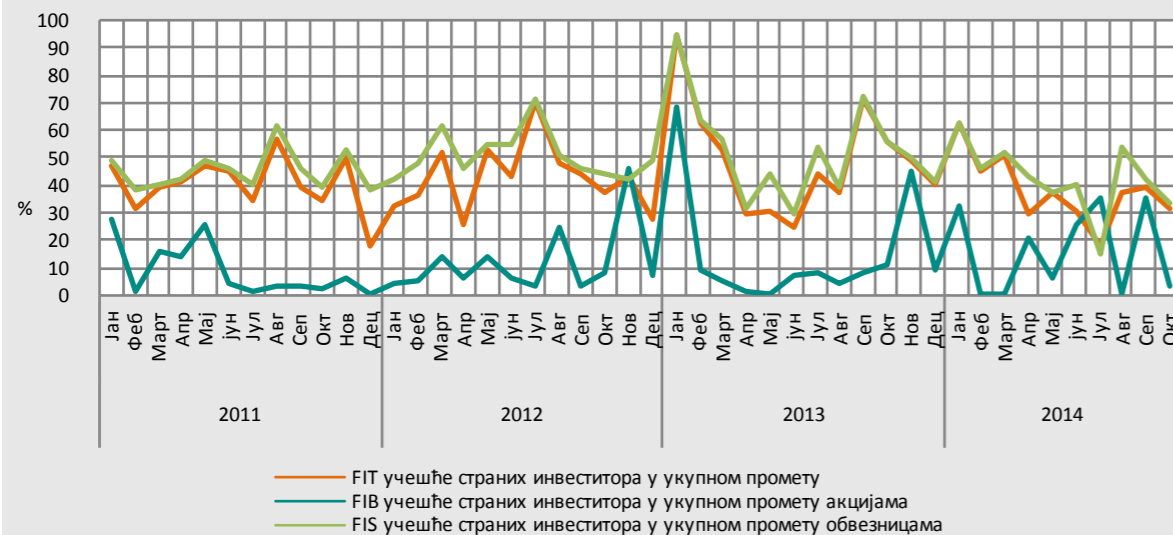

Табела 20. Промет хартија од вредности на Београдској берзи

	Број трансакција		У мил. динара		Стопе раста промета		
	I-X 2013	I-X 2014	I-X 2013	I-X 2014	X 2014 XII 2013	X 2014 X 2013	I-X 2014 I-X 2013
Укупан промет	299.198	204.945	27.673	17.766	14,5%	-71,1%	-35,8%
Обвезнице РС	2.247	1.187	1.333	4.377	124,4%	105,4%	228,5%
Акције	296.951	203.758	26.341	13.389	10,9%	-72,7%	-49,2%

Извор: Београдска берза

Стање дуга по основу емисије државних хартија од вредности, у мил. дин.

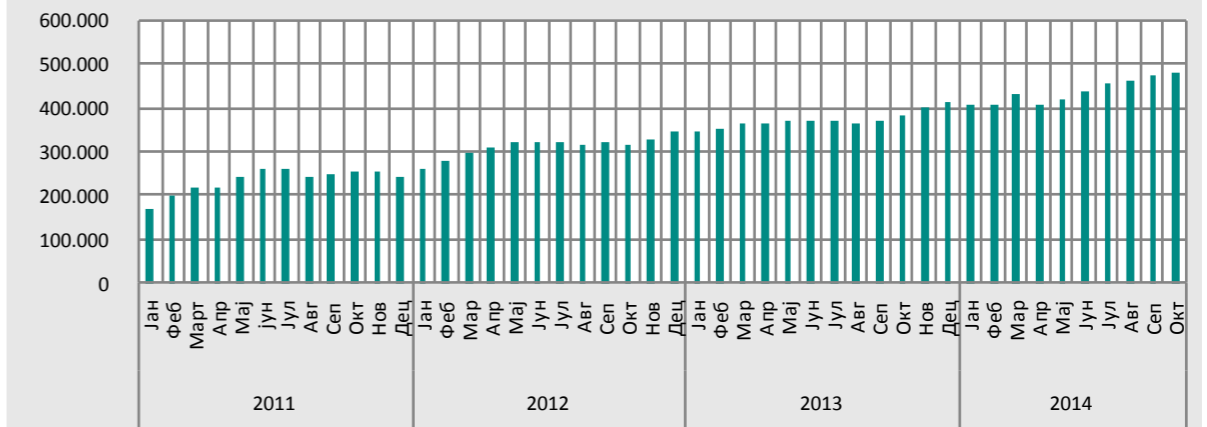

Структура дуга по основу емисије државних хартија од вредности, по рочности, октобар 2014. године

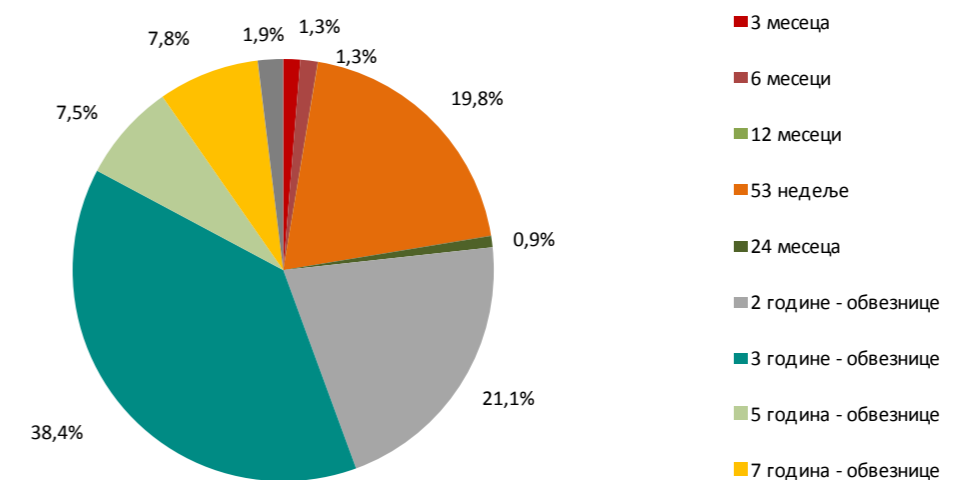

Табела 20. Аукције државних хартија од вредности Републике Србије

Тромесечни				Шестомесечни				Дванаестомесечни			
Датум аукције	Понуда У мил. динара	Тражња	Просечна дисконтна стопа	Датум аукције	Понуда У мил. динара	Тражња	Просечна дисконтна стопа	Датум аукције	Понуда У мил. динара	Тражња	Просечна дисконтна стопа
2004	15.500	15.555	21,26%	2004	2.700	2.374	21,84%	-	-	-	-
2005	24.900	40.598	17,03%	2005	2.980	5.756	18,26%	-	-	-	-
2006	19.200	26.982	13,42%	2006	-	-	-	-	-	-	-
2007	16.100	20.720	6,39%	2007	-	-	-	-	-	-	-
2008	10.740	9.420	5,19%	2008	-	-	-	-	-	-	-
2009	148.000	216.542	13,40%	2009	64.000	89.261	11,90%	2009	18.000	29.724	11,80%
2010	71.000	80.649	10,68%	2010	145.000	158.726	10,80%	2010	89.000	97.452	11,30%
2011	53.000	76.305	12,73%	2011	66.000	101.898	12,58%	2011	11.000	27.970	14,24%
2012	29.000	30.817	12,44%	2012	56.000	50.747	11,89%	2012	-	-	-
2013	36.000	63.511	9,49%	2013	21.000	41.782	9,37%	2013	-	-	-
2014				2014				2014			
16.01.2014	3.000	6.552	7,91%	27.02.2014	3.000	6.671	7,79%	-	-	-	-
06.02.2014	3.000	6.901	7,50%	03.04.2014	4.000	3.305	7,99%	-	-	-	-
17.04.2014	4.000	5.261	7,70%	05.06.2014	3.000	5.458	7,65%	-	-	-	-
08.05.2014	3.000	4.975	7,59%	28.08.2014	3.000	3.132	7,24%	-	-	-	-
17.07.2014	4.000	4.323	7,00%	02.10.2014	3.000	1.300	7,24%	-	-	-	-
07.08.2014	3.000	4.442	6,90%	-	-	-	-	-	-	-	-
11.09.2014	3.000	2.524	6,90%	-	-	-	-	-	-	-	-
16.10.2014	3.000	1.011	6,70%	-	-	-	-	-	-	-	-
Педесеттронедельни				Осамнаестомесечни				Двадесетчетворомесечни			
Датум аукције	Понуда У мил. динара	Тражња	Просечна дисконтна стопа	Датум аукције	Понуда У мил. динара	Тражња	Просечна дисконтна стопа	Датум аукције	Понуда У мил. динара	Тражња	Просечна дисконтна стопа
-	-	-	-	2010	24.000	33.554	11,80%	2010	15.000	6.315	13,60%
2014				2014				2014			
21.01.2014	10.000	20.073	8,37%	-	-	-	-	-	-	-	-
18.02.2014	10.000	13.062	8,58%	-	-	-	-	-	-	-	-
04.03.2014	10.000	14.264	8,88%	-	-	-	-	-	-	-	-
01.04.2014	10.000	7.975	8,98%	-	-	-	-	-	-	-	-
15.04.2014	5.000	4.989	8,82%	-	-	-	-	-	-	-	-
27.05.2014	10.000	8.824	8,82%	-	-	-	-	-	-	-	-
17.06.2014	10.000	13.243	8,20%	-	-	-	-	-	-	-	-
16.07.2014	10.000	11.295	8,20%	-	-	-	-	-	-	-	-
17.09.2014	10.000	6.589	8,20%	-	-	-	-	-	-	-	-
Двогодишње обвезнице				Трогодишње обвезнице				Петогодишње обвезнице			
Датум аукције	Понуда У мил. динара	Тражња	Просечна дисконтна стопа	Датум аукције	Понуда У мил. динара	Тражња	Просечна дисконтна стопа	Датум аукције	Понуда У мил. динара	Тражња	Просечна дисконтна стопа
2011	-	-	-	2011	98.645	18.693	14,48%	-	-	-	-
2012	-	-	-	2012	126.253	69.367	15,19%	2012	11.000	12.339	14,82%
2013	86.157	93.319	10,83%	2013	84.678	97.822	10,93%	2013	20.000	22.607	11,51%
2014				2014				2014			
28.01.2014	10.000	18.498	8,98%	25.02.2014	10.000	6.999	10,38%	04.02.2014	10.000	3.929	11,48%
11.03.2014	10.000	13.228	9,80%	28.03.2014	20.000	23.056	10,49%	25.06.2014	6.871	4.570	10,80%
20.05.2014	10.000	15.325	9,30%	06.05.2014	10.000	27.717	10,09%	19.08.2014	15.000	98.34	10,80%
10.06.2014	10.000	17.090	9,00%	26.05.2014	5.596	5.702	10,00%	-	-	-	-
30.09.2014	10.000	5.612	9,00%	08.07.2014	20.000	24.280	10,00%	-	-	-	-
Седмогодишње обвезнице				Десетогодишње обвезнице				Шестомесечни - евро индексирани			
Датум аукције	Понуда У мил. динара	Тражња	Просечна дисконтна стопа	Датум аукције	Понуда У мил. динара	Тражња	Просечна дисконтна стопа	Датум аукције	Понуда У мил. динара	Тражња	Просечна дисконтна стопа
2010	-	-	-	2010	-	-	-	2010	21.000	31.928	5,25%
2011	-	-	-	2011	-	-	-	2011	-	-	-
2012	-	-	-	2012	-	-	-	2012	-	-	-
2013	13.000	8.476	12,63%	2013	-	-	-	2013	-	-	-
2014				2014				2014			
18.03.2014	10.000	8.199	13,00%	21.10.2014	10.000	12.726	12,99%	-	-	-	-
14.05.2014	5.250	18.341	11,80%	-	-	-	-	-	-	-	-
03.06.2014	10.000	14.387	11,80%	-	-	-	-	-	-	-	-
01.07.2014	4.989	3.283	11,80%	-	-	-	-	-	-	-	-
09.09.2014	15.000	8.827	11,79%	-	-	-	-	-	-	-	-

Извор: МФИН

ФИСКАЛНА КРЕТАЊА



Табела 1. Консолидовани биланс државе у периоду 2005-2014. године

	2005	2006	2007	2008	2009	2010	2011	2012	2013	
	Укупно	Укупно	Укупно	Укупно	Укупно	Укупно	Укупно	Укупно	Јануар-Октобар	Укупно
I ЈАВНИ ПРИХОДИ	724.526,7	870.308,2	1.004.130,4	1.142.113,5	1.146.509,5	1.223.402,7	1.302.508,3	1.405.442,0	1.190.023,3	1.467.850,1
1. Текући приходи	721.509,2	868.141,2	997.498,1	1.139.045,8	1.139.849,2	1.214.582,9	1.297.847,2	1.393.755,6	1.182.818,0	1.459.424,1
1.1. Порески приходи	637.913,2	756.028,4	870.036,0	1.000.368,0	1.000.321,2	1.056.460,3	1.130.946,1	1.225.888,2	1.058.533,0	1.296.391,7
Порез на доходак грађана	94.282,5	118.591,0	115.772,0	136.450,8	133.481,8	139.051,5	150.824,4	165.261,6	127.303,0	156.084,8
Порез на добит	10.307,9	18.313,4	29.686,4	39.006,9	31.213,1	32.593,0	37.806,0	54.779,8	50.135,3	60.665,4
Порез на додату вредност	215.938,5	225.196,6	265.464,7	301.689,5	296.927,2	319.369,4	342.445,7	367.471,8	318.338,2	380.624,3
Акцизе	71.275,2	86.850,1	98.600,6	110.137,0	134.781,1	152.166,6	170.949,1	181.097,4	164.994,9	204.761,0
Царине	38.964,7	45.375,0	57.380,9	64.784,3	48.039,8	44.285,5	38.804,7	35.782,8	26.626,2	32.504,3
Остали порески приходи	24.192,0	30.282,7	32.820,0	35.567,7	37.072,2	45.979,6	43.542,7	42.605,2	34.765,7	43.459,3
Доприноси	182.952,3	231.419,5	270.311,4	312.731,8	318.806,1	323.014,8	346.573,6	378.889,5	336.369,7	418.292,6
1.2. Непорески приходи	83.596,0	112.112,8	127.462,1	138.677,8	139.528,0	158.122,7	166.901,0	167.867,4	124.285,0	163.032,5
2. Капитални приходи	160,3	277,4	5.330,4	1.538,2	187,0	1.430,1	2.014,7	8.741,2	4.684,3	5.356,5
3. Донације	2.857,2	1.889,7	1.301,9	1.529,6	6.473,3	7.389,6	2.646,4	2.945,2	2.521,0	3.069,5
II ЈАВНИ РАСХОДИ	705.194,4	898.880,3	1.048.527,1	1.212.536,2	1.267.905,3	1.361.743,7	1.462.720,2	1.625.300,4	1.338.260,4	1.649.074,8
1. Текући расходи	651.539,5	806.524,1	919.038,3	1.087.312,9	1.154.156,4	1.226.644,6	1.326.559,3	1.482.397,5	1.262.360,3	1.552.378,3
Расходи за запослене	170.016,1	204.398,2	238.325,3	293.132,5	301.846,3	308.051,2	342.478,8	374.665,1	321.901,4	392.738,1
Куповина роба и услуга	107.217,7	135.873,8	168.130,4	181.075,5	186.412,2	204.415,8	218.144,5	238.131,7	186.796,7	239.431,5
Отплата камата	17.658,9	30.210,7	17.893,5	16.324,3	22.378,0	34.193,2	44.806,4	68.205,7	82.058,9	94.533,5
Субвенције	54.880,0	55.554,9	63.697,5	77.984,4	63.075,9	77.858,6	80.480,6	111.497,4	78.283,8	101.218,1
Социјална помоћ и трансфери	285.650,3	360.442,1	409.284,3	496.805,4	555.632,2	579.184,2	608.969,2	652.494,6	564.558,6	687.584,6
од чега: Пензије	186.115,4	227.735,4	259.858,2	331.027,9	387.306,0	394.035,4	422.815,9	473.675,6	411.787,1	497.765,4
Накнаде незапосленим лицима	9.575,7	11.889,1	14.694,1	16.718,5	19.348,5	21.865,1	17.573,7	13.772,2	12.604,7	14.914,0
Накнаде за боловања	6.815,5	6.897,2	4.997,4	6.070,7	6.767,0	6.770,1	6.299,8	7.068,8	5.808,9	7.174,3
Остали трансфери	83.143,6	113.920,4	129.734,6	142.988,3	142.210,8	156.513,6	162.279,8	157.978,0	134.357,9	167.730,8
Остали текући расходи	16.116,5	20.044,5	21.707,2	21.990,7	24.811,8	22.941,7	31.679,9	37.403,1	28.760,8	36.872,5
2. Капитални расходи	45.866,4	81.424,3	114.155,0	105.906,3	93.270,8	105.105,1	111.150,7	126.328,3	64.509,7	84.023,6
3. Нето буџетске позајмице	7.788,5	10.931,8	15.333,8	19.317,0	20.478,0	29.993,9	25.010,2	16.574,5	11.390,5	12.672,9
III КОНСОЛИДОВАНИ БИЛАНС (I-II)	19.332,3	-28.572,1	-44.396,7	-70.422,7	-121.395,7	-138.341,0	-160.211,9	-219.858,3	-148.237,1	-181.224,7
Финансирање										
IV ДРУГА ПРИМАЊА	64.431,6	195.671,2	61.630,3	70.716,3	330.643,4	383.180,1	507.421,1	607.695,7	511.258,7	685.565,9
1. Приватизација	43.509,2	157.836,1	49.658,9	37.527,4	37.925,9	6.492,5	5.080,3	21.691,7	1.997,0	2.797,4
2. Примања по основу отплате датих кредита	53,9	55,3	78,1	11.534,5	1.907,3	1.287,2	1.198,2	6.307,7	954,0	2.944,3
3. Домаће задуживање*	9.066,8	27.149,2	5.683,8	15.475,8	243.196,7	304.777,5	344.472,8	378.118,8	327.335,9	409.533,1
4. Страно задуживање	11.801,7	10.630,6	6.209,5	6.178,6	6.725,1	70.623,0	156.669,8	201.577,5	180.971,8	270.291,2
5. Средства повучена од ММФ-а	0,0	0,0	0,0	0,0	40.888,4	0,0	0,0	0,0	0,0	0,0
V ДРУГИ ИЗДАЦИ	32.449,4	58.185,6	38.779,4	44.784,7	171.708,2	256.595,2	308.419,2	358.756,0	362.830,4	441.578,3
1. Отплата главнице домаћим кредиторима**	30.411,9	27.109,3	32.964,1	32.533,9	155.348,1	229.912,0	276.566,6	269.513,9	272.748,8	332.258,7
2. Отплата главнице страним кредиторима	2.037,5	30.585,9	5.177,7	7.384,6	10.619,1	23.008,4	23.671,5	41.268,0	82.987,1	78.025,4
3. Отплате по основу акт. гаранција (без ЈП "Путеви Србије")	0,0	490,4	516,5	1.616,2	2.188,0	2.674,8	3.272,1	8.707,5	0,0	13.003,4
4. Набавка финансијске имовине	0,0	0,0	121,1	3.250,0	3.553,0	1.000,0	4.909,1	39.266,5	7.094,5	18.290,9

* Од 39,5 млрд динара домаћег задуживања у јулу 2009. године, 16,9 млрд динара се односи на задуживање ЈП "Путеви Србије" које је та средства искориштило за враћање дуга добављачима из претходних година.

Напомена: Приходи од акција укључују и приход од акција на деривате нафте који је био уступљен ЈП Путевима Србије, у периоду од 2006. до 2011. г.

** Укључује отплату старе девизне штедње и зајма за привредни препород као и 21,1 млрд динара које је ЈП "Путеви Србије" 2009. године искориштило за враћање дуга добављачима из претходних година

	2014										у мил. динара		
	Јануар	Фебруар	Март	Април	Мај	Јун	Јул	Август	Септембар	Октобар	Јануар-Октобар	Индекс	Индекс
												ном. раста Јан-Окт 2014 / Јан-Окт 2013	реал. раста Јан-Окт 2014 / Јан-Окт 2013
	115.065,2	110.487,7	110.588,3	127.912,1	115.285,3	142.375,2	142.192,6	115.777,4	132.522,3	135.983,7	1.248.189,8	104,9	102,7
114.477,1	109.762,7	109.967,1	127.326,9	113.971,2	141.108,6	141.627,8	114.245,8	126.079,5	135.241,3	1.233.807,9	104,3	102,2	
103.284,9	99.919,6	98.058,7	115.479,3	103.085,1	130.090,3	127.910,7	103.374,4	113.554,4	120.336,0	1.115.093,4	105,3	103,2	
9.548,1	11.281,0	11.390,8	12.394,3	11.368,8	11.337,1	12.655,4	12.224,9	12.051,5	13.071,0	117.323,0	92,2	90,3	
4.528,8	4.885,1	6.078,9	5.638,1	5.578,7	18.602,1	6.105,3	3.585,8	4.521,1	4.835,5	64.359,3	128,4	125,7	
34.750,0	32.214,2	26.587,1	35.335,2	29.613,5	32.010,8	39.621,0	31.321,8	30.787,2	42.743,8	334.984,7	105,2	103,1	
21.884,0	9.098,1	11.896,7	17.117,9	12.374,7	25.657,9	25.449,0	10.243,1	22.718,3	15.024,3	171.463,9	103,9	101,8	
1.975,1	2.319,0	2.866,2	2.721,5	2.320,2	2.446,6	2.502,4	2.395,4	2.892,4	2.993,2	25.431,8	95,5	93,5	
2.174,9	4.718,8	3.808,6	3.800,1	6.721,1	3.826,7	3.857,9	7.382,6	3.850,3	3.627,8	43.768,8	125,9	123,3	
28.424,0	35.403,4	35.430,5	38.472,1	35.108,3	36.209,1	37.719,7	36.220,7	36.733,6	38.040,5	357.762,0	106,4	104,2	
11.192,2	9.843,1	11.908,4	11.847,7	10.886,0	11.018,2	13.717,1	10.871,4	12.525,1	14.905,3	118.714,5	95,5	93,6	
303,5	397,9	408,5	379,3	698,6	827,9	391,4	317,8	3.140,0	254,5	7.119,4	152,0	148,9	
284,7	327,2	212,7	205,8	615,5	438,7	173,5	1.213,8	3.302,8	487,9	7.262,5	288,1	282,2	
113.365,5	135.162,0	151.662,2	146.339,8	136.141,1	143.065,5	140.547,4	134.602,5	146.610,9	137.895,1	1.385.392,0	103,5	101,4	
110.666,6	130.063,5	140.944,0	135.175,1	126.681,0	131.718,3	130.968,8	129.887,0	137.184,5	130.713,4	1.304.002,0	103,3	101,2	
27.647,1	34.657,8	33.353,7	32.391,8	32.930,3	32.587,7	32.508,4	32.186,1	31.696,4	30.879,9	320.839,2	99,7	97,6	
13.924,0	18.016,4	18.983,6	22.960,3	17.312,5	18.000,4	20.036,5	20.309,4	19.882,4	21.298,3	190.723,9	102,1	100,0	
7.421,7	10.805,0	17.291,2	10.160,7	8.256,7	10.218,9	4.034,8	8.290,9	14.480,3	8.611,5	99.571,8	121,3	118,8	
3.994,3	6.301,8	9.064,0	6.207,1	7.343,6	10.175,0	11.336,6	8.350,8	8.172,8	6.824,0	77.769,9	99,3	97,3	
55.963,0	57.321,2	57.366,1	58.153,6	57.035,0	57.226,6	58.548,3	57.290,7	56.943,1	58.066,7	573.914,3	101,7	99,6	
40.586,0	42.453,5	41.997,1	42.549,7	42.145,8	42.235,1	42.689,3	42.474,3	42.811,5	43.053,4	422.995,7	102,7	100,6	
1.096,6	1.193,1	1.071,6	1.096,6	1.094,9	1.066,4	1.020,3	1.072,2	980,2	985,5	10.677,4	84,7	83,0	
658,2	509,7	673,1	655,7	684,7	790,3	1.090,7	611,7	715,9	916,8	7.306,8	125,8	123,2	
13.622,3	13.164,9	13.624,3	13.851,7	13.109,6	13.134,7	13.748,0	13.132,5	12.435,5	13.111,0	132.934,4	98,9	96,9	
1.716,4	2.961,2	4.885,5	5.301,5	3.802,8	3.509,7	4.504,2	3.459,1	6.009,4	5.033,0	41.183,0	143,2	140,2	
2.693													

Табела 2. Консолидовани биланс државе по нивоима власти, јануар-октобар 2014. године

	Сектор државе	Централни ниво државе	Буџет Републике	ПИО Фонд	Републички фонд здравственог осигурања
	1 = 2 + 9	2 = 3 + 4 + 5 + 6 + 7 + 8	3	4	5
I Јавни приходи	1.305.464,1	1.144.634,3	709.317,4	275.584,9	124.959,9
1. Текући приходи	1.298.201,6	1.138.731,2	703.900,0	275.584,9	124.959,9
1.1. Порески приходи	1.172.367,7	1.046.150,4	631.114,1	274.701,6	122.840,7
Порез на доходак грађана	117.323,0	34.868,0	34.868,0	0,0	0,0
Порез на зараде	88.217,4	17.980,3	17.980,3	0,0	0,0
Остали порези на доходак	29.105,6	16.887,7	16.887,7	0,0	0,0
Порез на добит	64.359,3	56.687,2	56.687,2	0,0	0,0
Порез на додату вредност	334.984,7	334.984,7	334.984,7	0,0	0,0
ПДВ у земљи	92.319,7	92.319,7	92.319,7	0,0	0,0
ПДВ из увоза	240.456,1	240.456,1	240.456,1	0,0	0,0
Други порези на добра и услуге	2.208,8	2.208,8	2.208,8	0,0	0,0
Акцизе	171.463,9	171.463,9	171.463,9	0,0	0,0
Акцизе на деривате нафте	98.486,4	98.486,4	98.486,4	0,0	0,0
Акцизе на дуванске прерађевине	61.596,7	61.596,7	61.596,7	0,0	0,0
Остале акцизе	11.380,8	11.380,8	11.380,8	0,0	0,0
Царине	25.431,8	25.431,8	25.431,8	0,0	0,0
Порез на имовину	26.171,0	0,0	0,0	0,0	0,0
Остали порески приходи	17.597,8	7.678,7	7.678,7	0,0	0,0
Доприноси	415.036,3	415.036,3	0,0	274.701,6	122.840,7
1.2. Непорески приходи	125.833,9	92.580,8	72.785,9	883,3	2.119,2
од тога примљене камате	3.452,1	1.965,5	1.965,5	0,0	0,0
2. Донације	7.262,5	5.903,1	5.417,3	0,0	0,0
II Јавни расходи	1.438.531,8	1.234.198,1	566.642,4	445.648,2	170.021,6
1. Текући расходи	1.357.141,9	1.175.199,5	523.477,3	445.389,6	169.912,7
Расходи за запослене	378.113,4	305.885,3	210.580,2	3.099,1	89.115,7
Куповина роба и услуга	190.723,9	143.785,9	52.205,5	1.687,7	72.054,0
Отплата камата	99.571,8	95.823,7	95.285,8	21,2	2,3
Субвенције	77.769,9	57.255,6	57.255,6	0,0	0,0
Социјална помоћ и трансфери	573.914,3	549.572,5	86.486,0	440.525,8	8.127,6
од чега: Пензије	422.995,7	422.995,7	0,0	422.995,7	0,0
Накнаде незапосленим лицима	10.677,4	10.677,4	0,0	0,0	0,0
Накнаде за боловања	7.306,8	7.306,8	0,0	0,0	7.306,8
Социјална помоћ	110.827,8	86.486,0	86.486,0	0,0	0,0
Остали трансфери домаћинствима	22.106,7	22.106,7	0,0	17.530,1	820,9
Остали текући расходи	37.048,6	22.876,6	21.664,2	55,8	613,1
2. Капитални расходи*	69.863,3	47.856,5	32.023,0	258,6	108,8
3. Нето буџетске позајмице	11.526,7	11.142,1	11.142,1	0,0	0,0
III Нето трансфери (4-3)	4.134,4	58.762,1	292.397,8	-170.396,5	-51.036,5
3. Трансфери од других нивоа власти	350.438,0	289.004,1	0,0	219.619,4	51.036,5
4. Трансфери другим нивоима власти	354.572,4	347.766,1	292.397,8	49.222,9	0,0
IV Резултат (I - II - III)	-137.202,1	-148.325,8	-149.722,8	333,1	5.974,9
V Примарни резултат**	-41.082,5	-54.467,7	-56.402,6	354,3	5.977,2
Финансирање					
VI Примања	548.927,5	541.413,3	528.399,9	173,1	0,3
1. Приватизација	1.067,7	595,4	458,5	136,5	0,0
2. Примања по основу отплате датих кредита	1.263,2	932,7	846,3	36,6	0,3
3. Домаће задужевање	427.188,5	422.716,3	422.716,3	0,0	0,0
4. Страно задужевање	119.408,1	117.168,8	104.378,8	0,0	0,0
VII Издаци	354.167,0	345.400,0	341.827,7	0,0	0,0
1. Отплата главнице домаћим кредиторима	285.485,7	279.524,2	277.748,4	0,0	0,0
2. Отплата главнице страним кредиторима	40.280,4	37.475,0	35.699,2	0,0	0,0
3. Отплате по основу акт. гаранција (без ЈП "Путеви Србије")	24.765,7	24.765,7	24.765,7	0,0	0,0
4. Набавка финансијске имовине	3.635,2	3.635,2	3.614,4	0,0	0,0
VIII Промена стања на рачуну (IV+VI-VII)	57.558,4	47.687,5	36.849,4	506,3	5.975,2
IX Нето финансирање (VI-VII-VIII = - IV)	137.202,1	148.325,8	149.722,8	-333,1	-5.974,9

* Колонa Буџет Републике у овом случају укључује и капиталне расходе финансиране из пројектних средстава јединица нису корисници буџета (нпр. Коридори Србије).

** Примарни резултат у овом случају је израчунат тако што су из укупних прихода искључени приходи по основу камата, а из укупних расхода искључени расходи за камате.

Напомена: Подаци приказани у колони бр. 12 идентични су подацима приказаним у Табели бр. 1, а у складу са важећом методологијом (GFS 86) која се примењује за приказ прихода и расхода у консолидованом билансу сектора државе. У овом случају се део плаћених доприноса (доприноси на терет послодавца) искључује и из прихода (приходи од доприноса) и из расхода (расходи за запослене). Ово нема утицаја на резултат већ само на укупан ниво јавних прихода и расхода. Износи умањења су приказани у колони бр. 11. У истој колони приказана је и разлика у примљеним и датим трансферима између нивоа власти која се у мањој мери увек јавља. За исти износ кориговани су остали текући расходи.

Национална служба за запошљавање	Фонд СОВО	ЈП "Путеви Србије" и "Коридори Србије"	Локални ниво државе	Општине и градови	АП Војводина	Нетирање	Консолидовани сектор државе
6	7	8	9 = 10 + 11	10	11	12	13 = 1 + 12
16.473,0	1.936,3	16.362,8	160.829,8	144.583,0	16.246,8	-57.274,3	1.248.189,8
16.121,0	1.936,3	16.229,1	159.470,4	143.223,5	16.246,8	-57.274,3	1.240.927,3
15.616,5	1.877,5	0,0	126.217,3	114.645,1	11.572,2	-57.274,3	1.115.093,4
0,0	0,0	0,0	82.455,0	78.569,0	3.886,0	0,0	117.323,0
0,0	0,0	0,0	70.237,1	66.351,1	3.886,0	0,0	88.217,4
0,0	0,0	0,0	12.217,9	12.217,9	0,0	0,0	29.105,6
0,0	0,0	0,0	7.672,1	0,0	7.672,1	0,0	64.359,3
0,0	0,0	0,0	0,0	0,0	0,0	0,0	334.984,7
0,0	0,0	0,0	0,0	0,0	0,0	0,0	92.319,7
0,0	0,0	0,0	0,0	0,0	0,0	0,0	240.456,1
0,0	0,0	0,0	0,0	0,0	0,0	0,0	2.208,8
0,0	0,0	0,0	0,0	0,0	0,0	0,0	171.463,9
0,0	0,0	0,0	0,0	0,0	0,0	0,0	98.486,4
0,0	0,0	0,0	0,0	0,0	0,0	0,0	61.596,7
0,0	0,0	0,0	0,0	0,0	0,0	0,0	11.380,8
0,0	0,0	0,0	0,0	0,0	0,0	0,0	25.431,8
0,0	0,0	0,0	26.171,0	26.171,0	0,0	0,0	26.171,0
0,0	0,0	0,0	9.919,2	9.905,1	14,1	0,0	17.597,8
15.616,5	1.877,5	0,0	0,0	0,0	0,0	-57.274,3	357.762,0
504,5	58,8	16.229,1	33.253,1	28.578,5	4.674,6	0,0	125.833,9
0,0	0,0	0,0	1.486,6	1.221,8	264,8	0,0	3.452,1
352,0	0,0	133,8	1.359,4	1.359,4	0,0	0,0	7.262,5
16.446,1	4.975,3	30.464,4	204.333,8	167.282,5	37.051,2	-53.139,9	1.385.392,0
16.276,2	4.857,2	15.286,5	181.942,4	146.415,9	35.526,5	-53.139,9	1.304.002,0
1.605,0	0,3	1.485,0	72.228,2	45.843,0	26.385,2	-57.274,3	320.839,2
676,5	4.140,6	13.021,6	46.938,1	45.494,6	1.443,5	0,0	190.723,9
0,0	0,0	514,4	3.748,1	3.263,3	484,8	0,0	99.571,8
0,0	0,0	0,0	20.514,3	16.727,1	3.787,2	0,0	77.769,9
13.716,8	716,3	0,0	24.341,8	24.043,3	298,5	0,0	573.914,3
0,0	0,0	0,0	0,0	0,0	0,0	0,0	422.995,7
10.677,4	0,0	0,0	0,0	0,0	0,0	0,0	10.677,4
0,0	0,0	0,0	0,0	0,0	0,0	0,0	7.306,8
0,0	0,0	0,0	24.341,8	24.043,3	298,5	0,0	110.827,8
3.039,4	716,3	0,0	0,0	0,0	0,0	0,0	22.106,7
277,9	0,0	265,5	14.172,0	11.044,7	3.127,3	4.134,4	41.183,0
169,9	118,1	15.178,0	22.006,8	20.792,8	1.214,0	0,0	69.863,3
0,0	0,0	0,0	384,6	73,9	310,7	0,0	11.526,7
-2.196,9	-2.731,0	-7.274,8	-54.627,7	-30.361,3	-24.266,4	-4.134,4	0,0
8.342,4	2.731,0	7.274,8	61.434,0	30.361,3	31.072,7	-350.438,0	0,0
6.145,5	0,0	0,0	6.806,3	0,0	6.806,3	-354.572,4	0,0
2.223,8	-308,0	-6.826,8	11.123,7	7.661,7	3.462,0	0,0	-137.202,1
2.223,8	-308,0	-6.312,4	13.650,0	9.703,2	3.682,0	0,0	-41.082,5
0,4	49,5	12.790,1	7.514,2	6.973,4	540,8	0,0	548.927,5
0,4	0,0	0,0	472,2	261,9	210,3	0,0	1.067,7
0,0	49,5	0,0	330,5	0,0	330,5	0,0	1.263,2
0,0	0,0	0,0	4.472,2	4.472,2	0,0	0,0	427.188,5
0,0	0,0	12.790,1	2.239,3	2.239,3	0,0	0,0	119.408,1
0,0	20,8	3.551,5	8.767,0	7.306,1	1.460,9	0,0	354.167,0
0,0	0,0	1.775,8	5.961,6	4.500,7	1.460,9	0,0	285.485,7
0,0	0,0	1.775,8	2.805,4	2.805,4	0,0	0,0	40.280,4
0,0	0,0	0,0	0,0	0,0	0,0	0,0	24.765,7
0,0	20,8	0,0	0,0	0,0	0,0	0,0	3.635,2
2.224,2	-279,3	2.411,8	9.870,9	7.329,0	2.541,9	0,0	57.558,4
-2.223,8	308,0	6.826,8	-11.123,7	-7.661,7	-3.462,0	0,0	137.202,1

Структура консолидованих јавних прихода у 2014. години

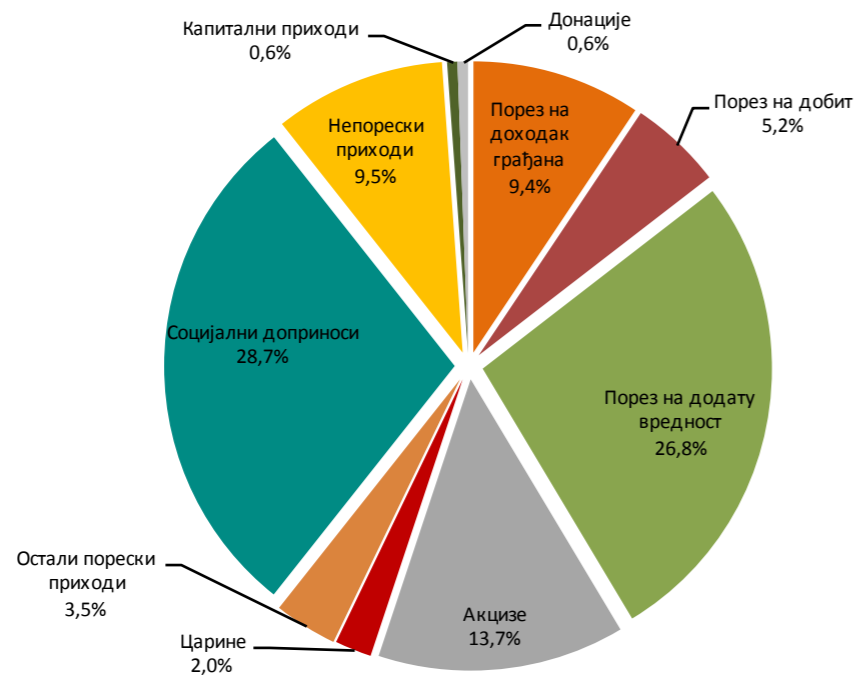

Учешће нивоа власти у консолидованим јавним приходима у 2014. години

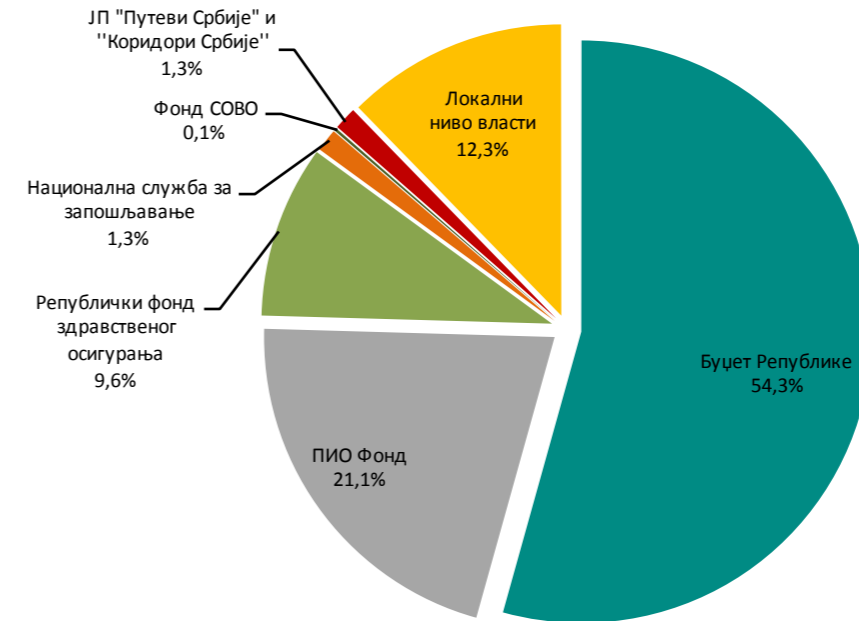

* Јавни приходи се посматрају изворно по месту настанка, у овом случају примљени трансфер од другог нивоа власти не улази у обрачун прихода посматраног нивоа.

Структура консолидованих јавних расхода у 2014. години

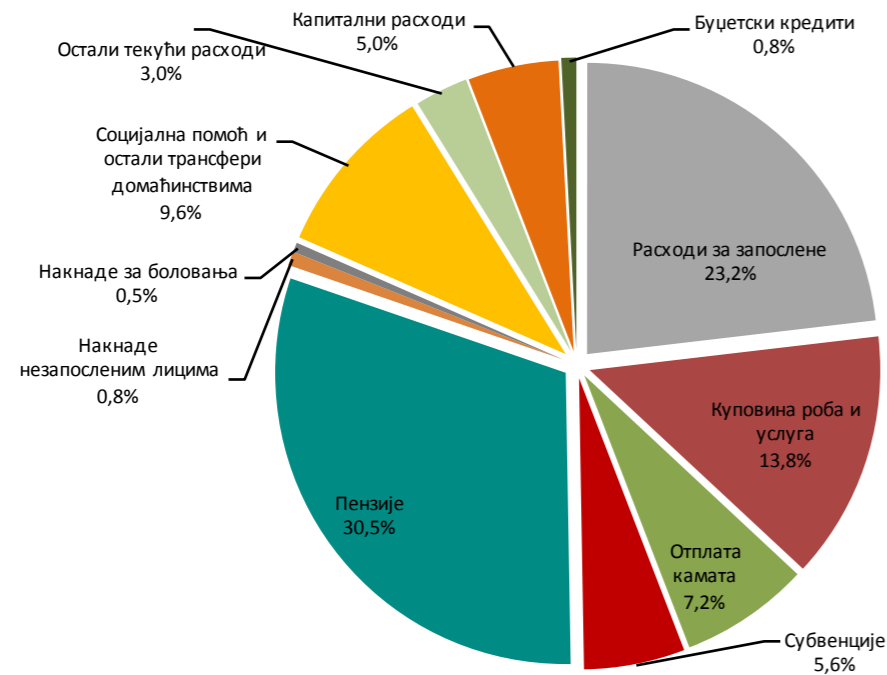

Учешће нивоа власти у консолидованим јавним расходима у 2014. години

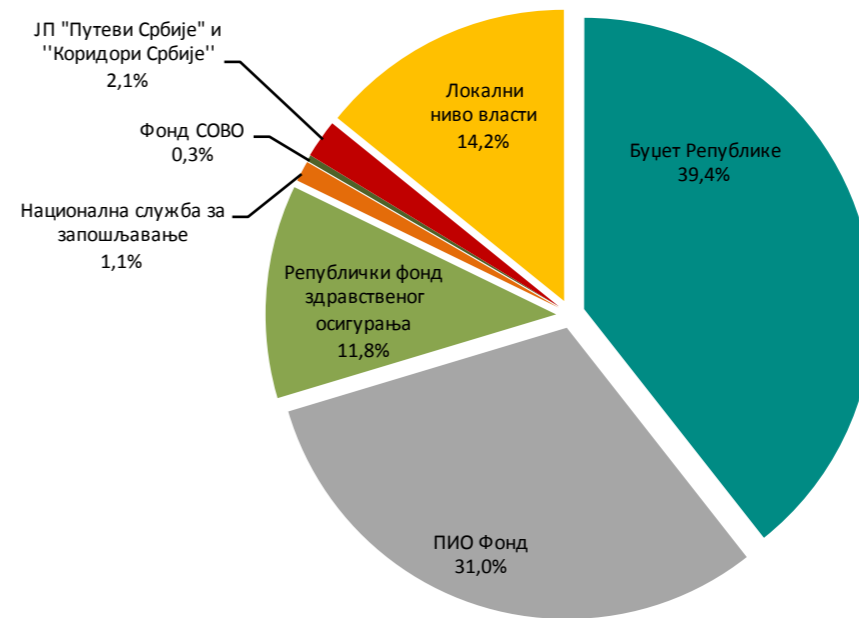

* Јавни расходи се посматрају по месту финалне потрошње. Дати трансфер другом нивоу власти, у овом у овом случају не улази у обрачун расхода посматраног нивоа.

БУЏЕТ РЕПУБЛИКЕ СРБИЈЕ

(прелиминарни подаци)

Извор: Управа за Трезор Републике Србије

Порези на потрошњу у периоду јануар 2009. - октобар 2014. године

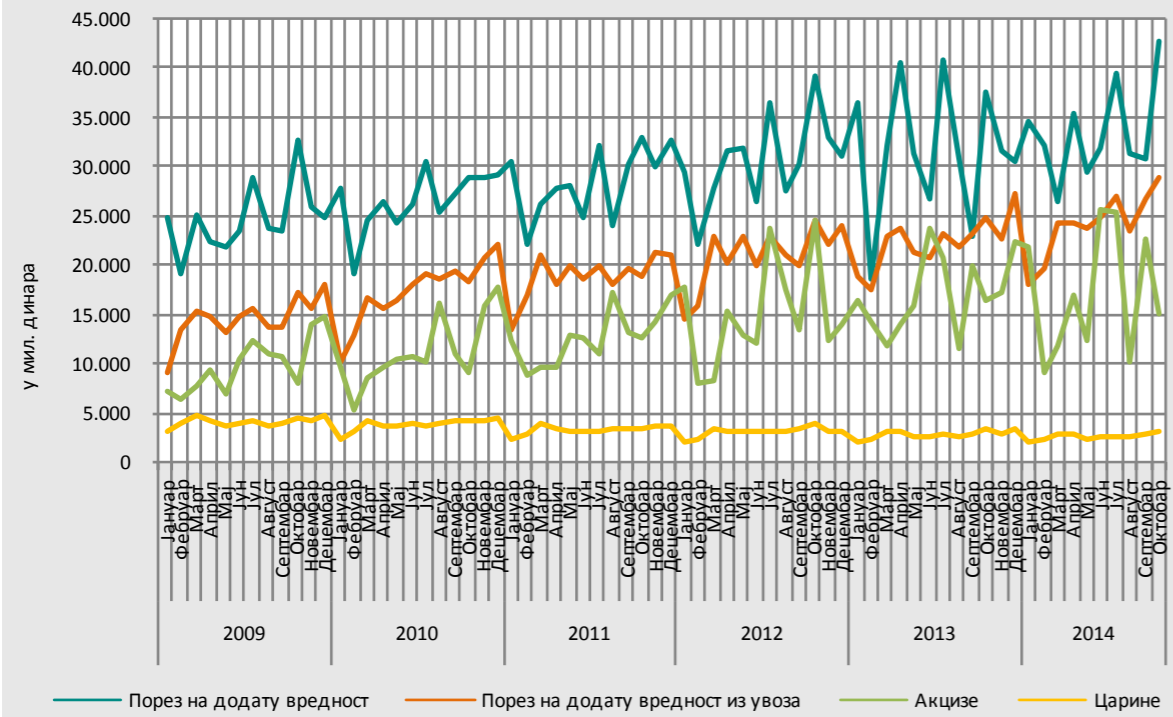

Директни порези у периоду јануар 2009. - октобар 2014. године

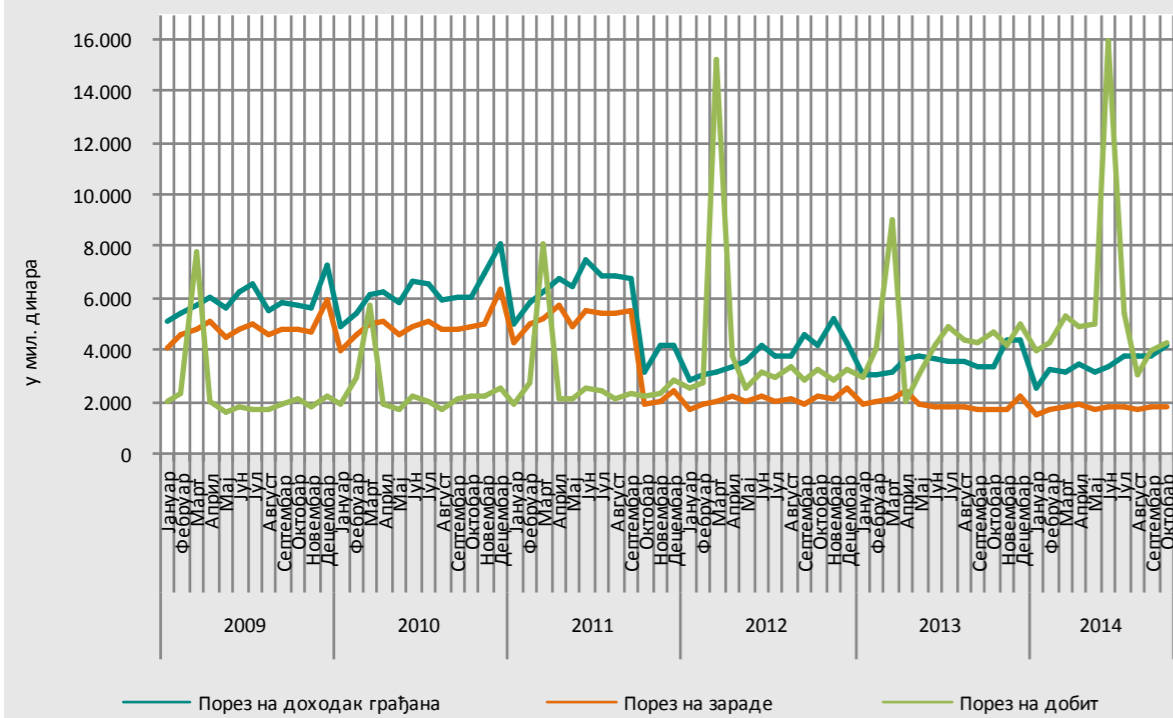

Табела 6. Непорески приходи

у мил. динара

Период	Донације и трансфери	Други приходи	Приходи од имовине	Приходи од продаје производа и услуга	Остали непорески приходи
	1	2 = 3 + 4 + 5	3	4	5
2003	3.435,0	23.803,0	2.941,6	8.302,0	12.559,4
2004	1.855,4	38.653,2	1.216,4	13.856,3	23.580,5
2005	2.726,0	54.056,4	1.421,9	23.862,1	28.772,4
2006	1.399,1	55.627,6	3.023,5	29.061,4	23.542,7
2007	745,8	67.446,2	6.745,1	32.842,6	27.858,5
2008	744,9	67.633,9	2.945,7	39.592,6	25.095,7
2009	5.955,6	75.395,4	6.845,8	36.338,2	32.211,4
2010	6.670,3	88.947,0	9.641,0	47.630,8	31.675,2
2011	1.941,4	96.222,1	14.049,6	45.025,1	37.147,3
Јануар	48,6	6.096,3	744,3	3.702,1	1.649,9
Фебруар	27,6	4.709,9	602,1	2.941,6	1.166,2
Март	113,1	9.639,8	432,6	3.814,2	5.393,1
Април	471,9	7.502,1	790,3	3.230,0	3.481,8
Мај	76,9	8.949,3	3.563,9	3.533,0	1.852,4
Јун	51,0	5.812,1	266,4	3.068,9	2.476,8
Јул	68,6	6.307,4	782,0	3.478,5	2.046,9
Август	113,6	5.874,3	831,4	2.827,0	2.215,9
Септембар	24,6	8.442,0	1.175,9	2.657,3	4.608,8
Октобар	98,9	17.467,8	1.912,3	3.055,5	12.500,0
Новембар	704,0	6.528,9	877,2	3.200,1	2.451,6
Децембар	589,6	11.958,6	1.922,3	3.577,6	6.458,7
Укупно	2.388,3	99.288,5	13.900,7	39.085,8	46.302,1
Јануар	474,3	4.496,5	751,6	2.034,8	1.710,2
Фебруар	52,1	5.215,6	714,6	3.320,0	1.181,1
Март	35,8	4.979,1	558,0	3.528,0	893,1
Април	133,4	5.897,9	851,7	3.835,0	1.211,1
Мај	47,2	4.636,0	772,6	3.017,0	846,4
Јун	73,3	9.190,5	4.172,9	3.092,1	1.925,6
Јул	96,4	6.697,8	1.214,7	3.644,1	1.839,1
Август	135,9	8.731,7	4.656,9	2.835,9	1.238,9
Септембар	21,5	5.994,0	990,7	3.238,0	1.765,4
Октобар	131,2	6.738,0	1.434,7	3.293,6	2.009,7
Новембар	58,3	7.523,9	1.831,1	3.299,7	2.393,1
Децембар	93,4	17.236,9	6.596,4	4.009,2	6.631,4
Укупно	1.353,0	87.338,0	24.545,7	39.147,3	23.644,9
Јануар	190,5	6.290,4	192,4	1.017,3	5.080,8
Фебруар	227,8	6.792,3	0,0	1.130,3	5.662,0
Март	92,2	7.283,0	357,8	1.171,3	5.753,9
Април	103,5	7.218,6	139,4	1.581,2	5.498,0
Мај	46,8	6.441,7	132,3	1.104,2	5.205,2
Јун	294,6	7.047,4	149,8	840,3	6.057,2
Јул	37,0	7.308,2	166,7	1.227,1	5.914,4
Август	1.086,0	5.764,0	268,9	1.130,7	4.364,4
Септембар	3.158,3	9.629,7	282,0	1.427,6	7.920,0
Октобар	180,6	9.010,6	276,2	3.169,6	5.564,7
Укупно	5.417,3	72.785,9	1.965,5	13.799,7	57.020,7

Табела 8. Укупни расходи за запослене у државној управи и јавним службама

у мил. динара

Период	Расходи за запослене	Плате и додаци запослених	Социјални доприноси на терет послодавца	Остали расходи за запослене
	1 = 2 + 3 + 4	2	3	4
2003	58.234,0	47.686,9	8.805,2	1.741,9
2004	71.449,6	58.388,7	11.349,8	1.711,1
2005	88.588,9	71.158,3	14.130,4	3.300,2
2006	121.309,8	93.554,9	18.538,8	9.216,1
2007	152.732,1	119.931,1	23.511,0	9.290,0
2008	180.382,1	139.169,8	27.190,4	14.021,9
2009	184.157,0	146.596,4	28.683,7	8.876,9
2010	190.383,0	149.872,0	29.555,3	10.955,7
2011	215.076,9	164.168,6	32.490,5	18.417,7
2012				
Јануар	18.709,5	14.272,2	2.830,0	1.607,3
Фебруар	19.216,7	14.599,3	2.913,5	1.703,9
Март	19.381,6	14.541,7	2.889,3	1.950,6
Април	20.513,1	15.045,2	3.014,6	2.453,2
Мај	19.764,2	15.251,9	3.055,4	1.456,9
Јун	19.817,8	15.258,6	3.048,6	1.510,5
Јул	19.721,4	15.243,6	3.028,6	1.449,2
Август	19.642,2	15.116,9	3.009,6	1.515,6
Септембар	19.311,7	15.110,0	2.997,7	1.204,0
Октобар	20.779,6	15.554,1	3.097,0	2.128,5
Новембар	20.582,2	15.622,6	3.102,3	1.857,3
Децембар	21.231,6	15.716,1	3.121,8	2.393,8
Укупно	238.671,6	181.332,3	36.108,5	21.230,9
2013				
Јануар	21.379,1	15.692,5	3.117,5	2.569,2
Фебруар	20.772,9	15.846,5	3.162,2	1.764,2
Март	20.781,6	15.819,5	3.139,8	1.822,3
Април	20.545,6	15.741,5	3.129,1	1.675,0
Мај	20.946,2	16.031,7	3.179,6	1.734,9
Јун	21.274,9	16.342,5	3.264,8	1.667,6
Јул	21.340,8	16.250,4	3.256,0	1.834,4
Август	20.346,7	15.826,1	3.181,5	1.339,1
Септембар	20.523,5	15.809,1	3.170,6	1.543,8
Октобар	20.697,4	15.852,2	3.183,4	1.661,8
Новембар	20.454,1	15.945,9	3.186,5	1.321,7
Децембар	21.087,9	16.043,4	3.231,9	1.812,6
Укупно	250.150,8	191.201,5	38.202,9	20.746,4
2014				
Јануар	21.179,7	16.096,8	3.195,9	1.887,0
Фебруар	22.793,2	16.209,9	3.227,5	3.355,8
Март	21.553,6	16.130,5	3.215,5	2.207,5
Април	20.559,9	16.027,3	3.189,4	1.343,2
Мај	21.084,0	16.385,4	3.261,5	1.437,1
Јун	20.971,6	16.311,5	3.241,5	1.418,5
Јул	20.701,1	16.086,8	3.208,7	1.405,6
Август	20.677,4	16.424,0	3.276,8	976,6
Септембар	20.511,2	16.345,4	3.265,1	900,8
Октобар	20.548,5	16.343,8	3.273,1	931,6
Укупно	210.580,2	162.361,5	32.355,0	15.863,7

Плате и додаци запослених у државној управи и јавним службама у периоду јануар 2009. - октобар 2014. године

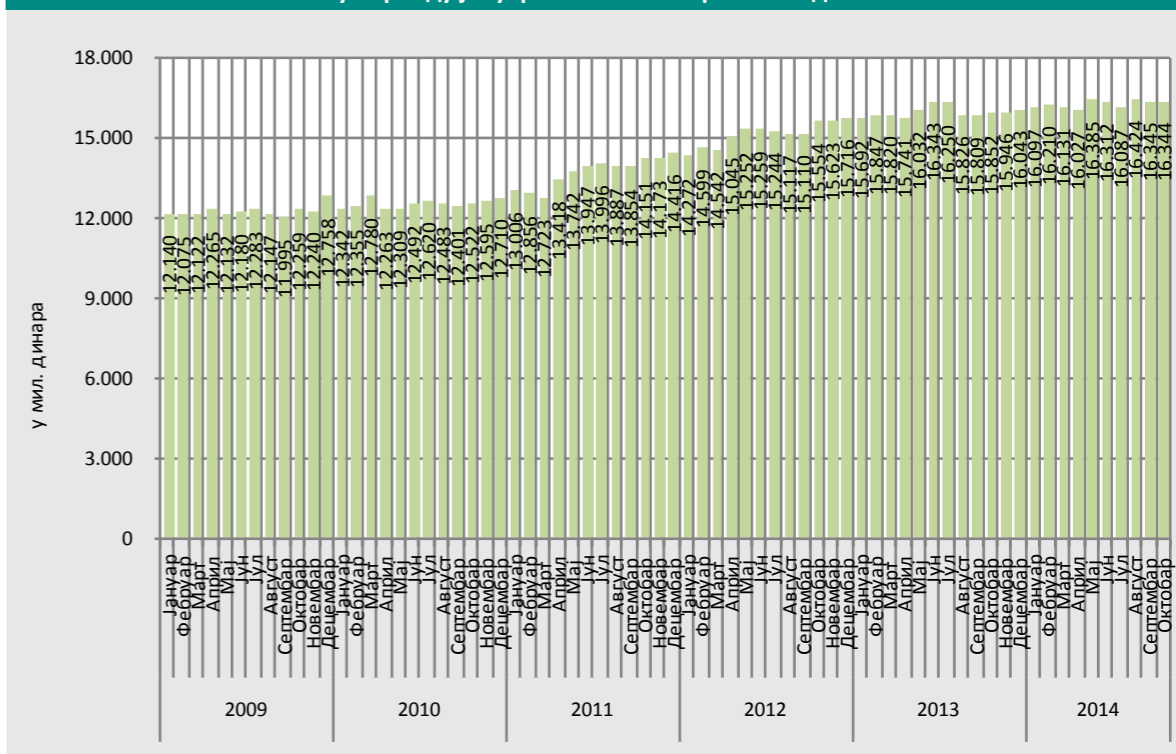

Расходи за запослене у државној управи и јавним службама у укупним издацима буџета Републике Србије, по кварталима

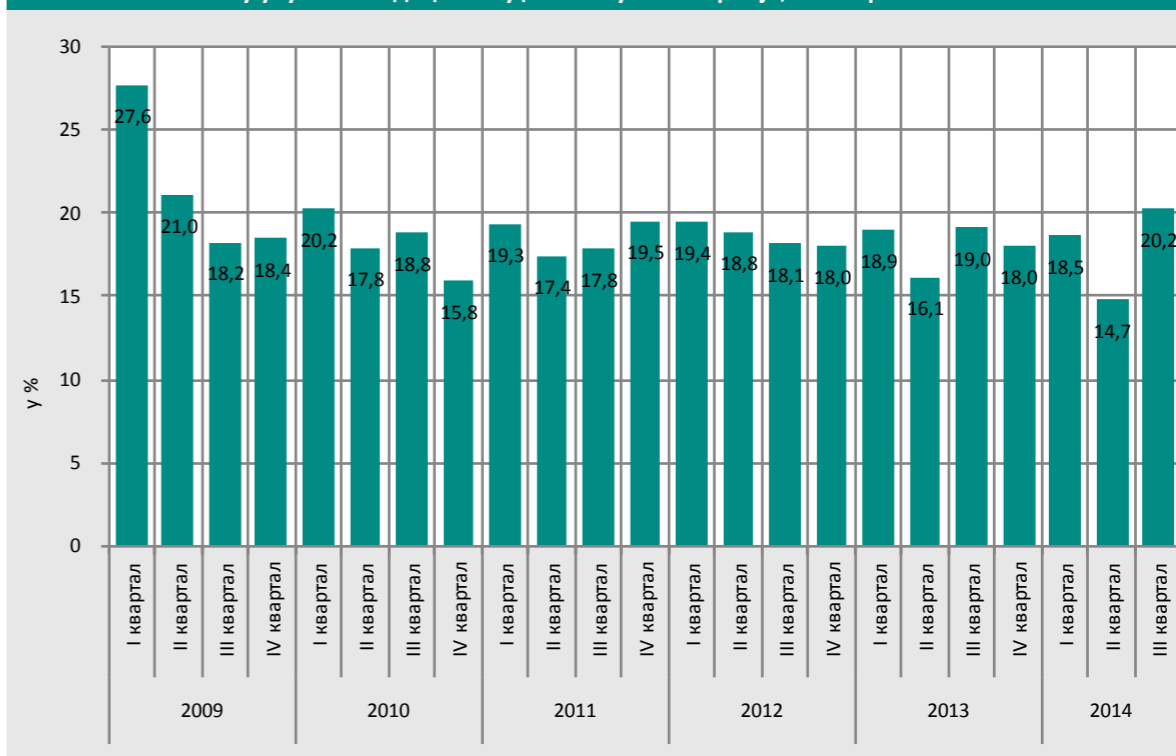

Табела 9. Расходи по основу отплате камата

у мил. динара

Период	Отплата камата	Отплате домаћих камата	Отплате страних камата	Отплате камата по основу активираних гаранција	Праћећи трошкови задужевања
	1 = 2 + 3 + 4 + 5	2	3	4	5
2003	10.977,9	2.378,1	8.506,0	0,0	93,8
2004	13.403,7	2.122,6	11.751,0	-0,0	-469,9
2005	17.150,5	2.427,4	14.466,8	0,0	256,3
2006	19.274,9	2.316,0	16.386,6	207,5	364,8
2007	14.806,5	2.312,5	11.917,9	468,2	107,8
2008	13.880,4	948,2	11.118,8	1.793,3	20,1
2009	20.016,4	5.178,7	12.076,4	2.346,9	414,4
2010	30.132,5	11.031,3	16.472,8	2.291,3	337,1
2011	40.337,3	18.707,2	18.757,5	2.582,6	289,9
2012					
Јануар	2.164,9	1.398,2	462,2	173,5	131,0
Фебруар	3.859,9	2.433,8	363,9	1.053,8	8,4
Март	8.050,9	1.460,1	6.687,6	-99,9	3,1
Април	7.099,9	3.091,5	3.892,7	106,0	9,8
Мај	762,0	431,1	187,1	113,8	30,0
Јун	4.329,8	2.287,1	1.748,4	279,1	15,1
Јул	4.688,6	3.326,6	914,5	364,4	83,1
Август	5.032,3	3.790,5	379,4	853,5	8,9
Септембар	12.273,4	5.189,5	7.068,2	8,2	7,5
Октобар	8.161,8	4.118,8	3.411,4	536,8	94,8
Новембар	2.538,2	2.221,0	121,0	79,9	116,2
Децембар	4.184,2	2.260,9	1.428,9	359,3	135,2
Укупно	63.145,8	32.009,1	26.665,3	3.828,4	643,1
2013					
Јануар	5.484,1	4.753,0	477,2	197,7	56,2
Фебруар	7.302,5	6.131,7	274,3	840,6	55,9
Март	4.974,3	1.781,5	3.080,9	30,0	81,9
Април	16.160,1	8.642,3	7.310,3	147,0	60,5
Мај	6.397,7	1.948,2	4.344,5	51,1	53,9
Јун	3.597,6	1.798,5	1.303,2	412,2	83,6
Јул	5.000,0	3.235,1	881,6	825,0	58,3
Август	7.381,5	2.471,5	3.356,8	1.499,6	53,8
Септембар	13.544,5	3.453,1	9.490,7	495,9	104,8
Октобар	7.753,1	5.079,4	2.182,7	446,5	44,5
Новембар	5.081,9	2.542,9	1.764,4	724,9	49,6
Децембар	6.585,2	4.201,9	1.521,2	760,5	101,6
Укупно	89.262,5	46.039,1	35.987,6	6.431,1	804,6
2014					
Јануар	7.011,6	6.003,1	510,5	415,5	82,4
Фебруар	10.384,6	5.494,2	3.333,3	1.502,9	54,2
Март	16.880,3	7.066,5	9.295,7	456,0	62,1
Април	9.539,9	6.923,5	2.155,3	352,3	108,8
Мај	8.020,0	5.508,6	1.800,6	685,7	25,1
Јун	9.887,1	4.965,2	4.058,9	756,7	106,3
Јул	3.382,7	1.868,3	925,5	531,0	58,0
Август	7.973,6	2.973,1	3.542,5	1.405,4	52,6
Септембар	14.229,0	3.341,0	10.217,2	586,9	84,0
Октобар	7.977,0	5.219,4	2.322,7	389,3	45,8
Укупно	95.285,8	49.362,9	38.162,1	7.081,6	679,2

Табела 10. Субвенције из буџета Републике Србије

у мил. динара

Период	Субвенције	Субвенције у привреди (Фонд за развој)	Субвенције у пољопривреди	Субвенције за ЈП "Железнице Србије"	Субвенције у области туризма	Остале субвенције
	1 = 2 + 3 + 4 + 5 + 6	2	3	4	5	6
2003	30.723,6	8.308,2	7.309,9	10.092,7	89,5	4.923,3
2004	34.898,2	6.575,0	13.022,0	8.948,7	152,1	6.200,4
2005	29.140,1	4.990,0	8.961,2	8.050,3	343,1	6.795,5
2006	31.752,0	4.106,5	11.180,7	8.893,5	920,9	6.650,4
2007	36.252,6	3.258,0	12.754,3	10.600,0	1.738,3	7.902,0
2008	49.374,9	3.931,8	25.309,9	11.123,0	2.581,9	6.428,3
2009	40.875,1	3.519,8	16.694,3	12.691,1	1.588,2	6.381,8
2010	49.511,3	4.192,0	22.863,9	12.400,0	2.524,9	7.530,6
2011	56.277,7	3.730,0	18.020,1	16.055,3	2.872,3	15.600,0
2012						
Јануар	7.947,9	799,3	5.718,9	1.099,0	9,5	321,3
Фебруар	2.942,0	1.411,3	116,0	1.126,7	0,0	288,0
Март	6.659,9	1.467,3	1.605,5	1.128,0	0,0	2.459,1
Април	10.241,8	2.246,6	4.184,0	1.128,0	443,7	2.239,5
Мај	3.995,2	415,8	657,9	1.128,0	60,0	1.733,5
Јун	5.787,0	2.300,4	1.038,6	1.278,3	65,0	1.104,7
Јул	4.110,2	1.061,1	400,8	1.128,3	206,0	1.313,9
Август	4.793,5	1.434,2	963,4	1.128,3	354,6	913,0
Септембар	4.669,1	1.189,7	1.366,6	1.128,3	0,0	984,5
Октобар	14.441,8	6.125,3	4.284,1	1.228,3	117,9	2.686,1
Новембар	6.887,4	685,5	3.716,3	1.192,9	910,5	382,2
Децембар	14.122,2	4.839,2	5.494,9	1.115,9	333,9	2.338,3
Укупно	86.597,9	23.975,8	29.547,1	13.810,0	2.500,9	16.764,0
2013						
Јануар	2.771,4	89,7	0,0	1.213,0	0,0	1.468,7
Фебруар	4.187,1	1.704,5	376,8	1.213,0	0,0	892,8
Март	8.042,9	4.331,5	1.127,8	1.213,0	116,3	1.254,4
Април	4.102,7	512,3	1.097,1	1.213,0	400,5	879,8
Мај	5.207,4	163,4	2.294,4	1.213,0	259,4	1.277,2
Јун	4.957,8	56,1	2.568,6	1.000,0	161,0	1.172,1
Јул	6.249,7	311,5	4.139,7	1.000,0	62,2	736,3
Август	12.495,1	2.719,2	7.303,7	1.000,0	122,0	1.350,2
Септембар	3.149,3	0,0	550,1	1.000,0	0,0	1.599,2
Октобар	6.057,5	1.286,3	2.817,2	1.000,0	0,0	954,0
Новембар	6.251,7	357,0	3.882,5	1.000,0	0,0	1.012,2
Децембар	10.813,0	2.902,7	3.708,2	1.000,0	0,0	3.202,1
Укупно	74.285,6	14.434,1	29.866,0	13.065,0	1.121,5	15.799,0
2014						
Јануар	3.085,2	831,1	195,1	1.050,0	0,0	1.008,9
Фебруар	4.498,6	70,8	1.312,2	1.050,0	0,0	2.065,6
Март	7.711,7	2.377,0	2.494,6	1.050,0	70,0	1.720,0
Април	5.228,8	512,1	295,4	1.050,0	283,5	3.087,9
Мај	6.050,8	0,0	3.516,3	1.050,0	0,0	1.484,6
Јун	10.102,4	878,3	5.667,0	1.050,0	0,0	2.507,1
Јул	8.471,9	442,2	4.785,8	1.050,0	0,0	2.193,9
Август	5.898,1	0,1	3.013,3	1.050,0	0,0	1.834,7
Септембар	6.358,6	1.906,0	1.747,2	1.050,0	0,0	1.655,4
Октобар	6.768,2	477,0	2.577,0	1.050,0	0,0	2.664,2
Укупно	64.174,3	7.494,5	25.603,9	10.500,0	353,5	20.222,3

Табела 11. Донације и трансфери из буџета Републике Србије

у мил. динара

Период	Донације и трансфери	Донације међународним организацијама	Донације и трансфери осталим нивоима власти	Текуће донације и трансфери осталим нивоима власти	Капиталне донације и трансфери осталим нивоима власти	Донације и трансфери ООСО
	1 = 2 + 3 + 6	2	3 = 4 + 5	4	5	6
2003	120.477,0	0,9	51.216,7	50.511,0	705,7	69.259,3
2004	150.655,3	24,5	62.677,5	61.992,1	685,4	87.953,3
2005	185.044,3	2,1	81.119,6	80.702,6	417,0	103.922,6
2006	191.242,7	165,3	61.255,8	60.594,8	661,0	129.821,6
2007	204.403,1	273,2	56.854,3	54.082,7	2.771,6	147.275,6
2008	250.107,4	271,9	69.914,2	67.603,7	2.310,5	179.921,3
2009	321.821,9	408,4	58.279,1	57.480,3	798,8	263.134,4
2010	328.002,1	598,0	60.734,6	59.388,5	1.346,1	266.669,5
2011	345.361,3	641,7	67.315,2	64.843,3	2.471,9	277.404,4
2012						
Јануар	26.719,8	67,9	5.514,1	5.465,8	48,3	21.137,8
Фебруар	30.260,6	131,3	5.756,9	5.712,1	44,7	24.372,4
Март	28.922,1	107,1	5.568,0	5.443,0	125,0	23.247,1
Април	31.005,5	130,0	5.901,1	5.776,7	124,4	24.974,4
Мај	28.839,4	62,2	5.720,7	5.666,8	53,8	23.056,5
Јун	29.687,7	206,6	5.762,8	5.739,4	23,4	23.718,3
Јул	32.740,2	93,4	9.512,9	5.718,7	3.794,2	23.133,9
Август	29.145,8	11,1	5.618,7	5.468,8	149,9	23.516,0
Септембар	31.538,5	24,7	5.548,7	5.494,1	54,6	25.965,0
Октобар	29.047,1	9,1	5.684,4	5.668,0	16,4	23.353,6
Новембар	31.495,5	40,7	5.392,9	5.362,8	30,1	26.061,9
Децембар	33.610,8	28,7	7.335,0	6.927,0	408,0	26.247,2
Укупно	363.013,0	912,7	73.316,1	68.443,4	4.872,6	288.784,2
2013						
Јануар	28.116,2	95,0	5.990,7	5.972,9	17,8	22.030,5
Фебруар	29.656,9	94,2	5.333,3	5.323,2	10,1	24.229,4
Март	30.655,1	144,6	5.745,8	5.691,7	54,1	24.764,6
Април	31.613,0	103,7	6.103,4	6.070,8	32,6	25.405,9
Мај	30.932,8	145,5	5.772,1	5.740,2	31,9	25.015,2
Јун	29.854,3	66,8	5.689,5	5.672,3	17,3	24.098,0
Јул	28.540,9	35,4	5.986,6	5.955,6	31,0	22.518,9
Август	30.323,0	49,9	6.695,2	6.611,9	83,2	23.578,0
Септембар	27.655,0	182,4	5.838,4	5.713,1	125,3	21.634,2
Октобар	28.518,6	41,1	6.743,2	6.594,5	148,7	21.734,4
Новембар	29.347,3	19,9	6.421,3	6.286,5	134,8	22.906,1
Децембар	24.403,8	6,1	6.723,9	6.684,7	39,2	17.673,7
Укупно	349.616,9	984,5	73.043,4	72.317,5	725,9	275.589,0
2014						
Јануар	32.474,9	130,1	5.739,4	5.728,1	11,3	26.605,4
Фебруар	31.038,9	54,9	5.728,7	5.726,9	1,8	25.255,3
Март	28.337,0	125,1	6.021,2	6.001,8	19,4	22.190,7
Април	30.462,1	123,9	5.837,9	5.806,2	31,7	24.500,4
Мај	27.572,3	6,4	5.859,0	5.844,0	15,0	21.706,9
Јун	30.132,2	67,0	5.803,8	5.781,2	22,6	24.261,3
Јул	28.274,7	18,4	5.734,2	5.681,9	52,3	22.522,1
Август	26.749,6	23,4	5.602,9	5.589,2	13,8	21.123,3
Септембар	26.989,9	160,2	5.581,9	5.551,5	30,5	21.247,7
Октобар	25.407,2	35,2	6.062,7	5.987,9	74,8	19.309,3
Укупно	287.438,9	744,7	57.971,7	57.698,7	273,0	228.722,5

Расходи буџета Републике Србије - трансфери ООСО-а и осталим нивоима власти

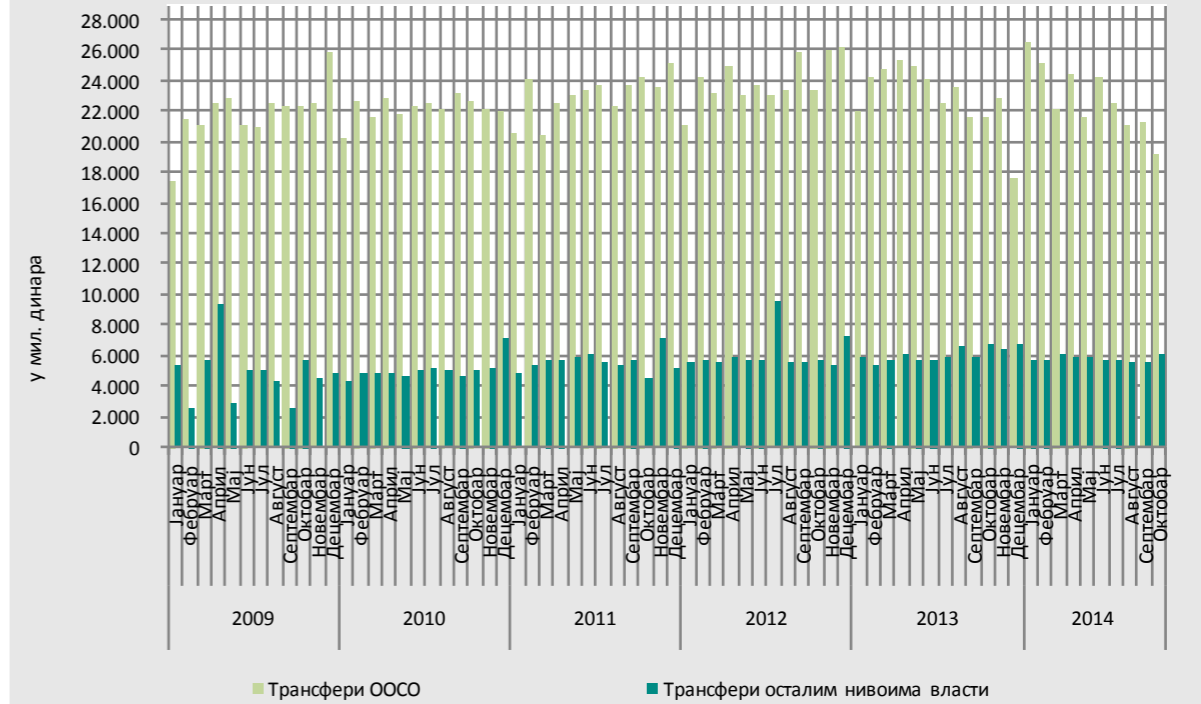

■ Трансфери ООСО ■ Трансфери осталим нивоима власти

Учешће трансфера ООСО и осталим нивоима власти у укупним издацима буџета Републике Србије

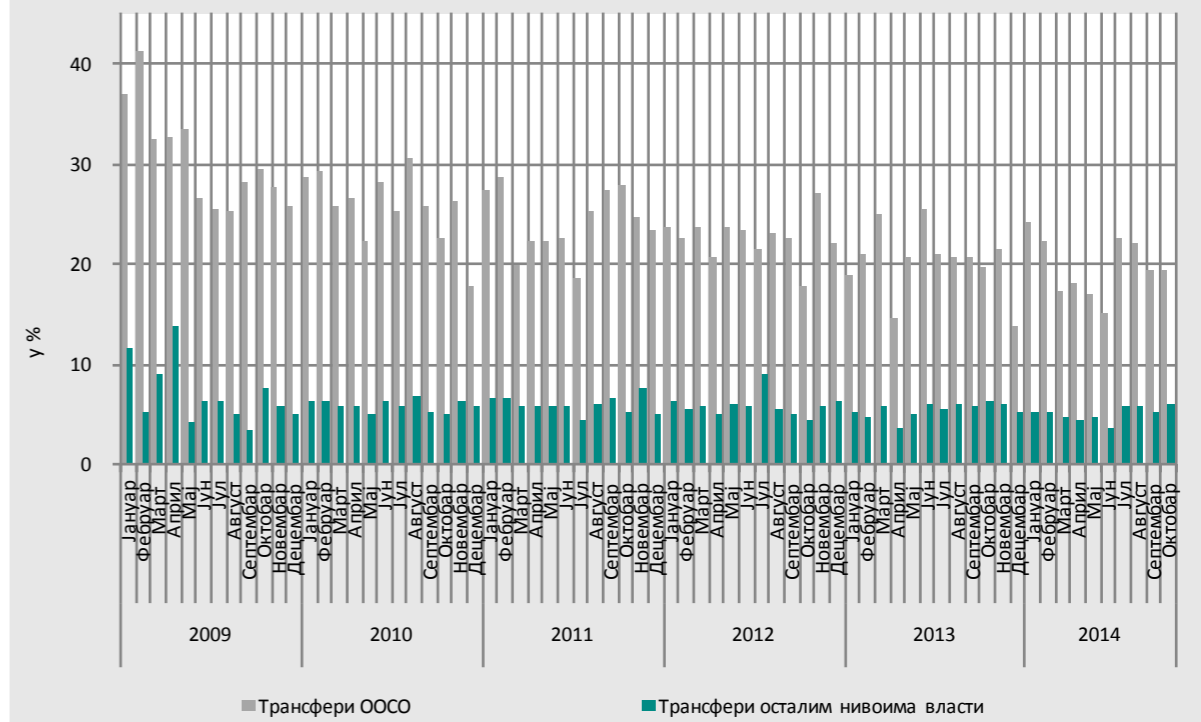

■ Трансфери ООСО ■ Трансфери осталим нивоима власти

Табела 12. Донације и трансфери ООСО из буџета Републике Србије

у мил. динара

Период	Донације и трансфери ООСО	Текуће донације и трансфери ООСО	Текући трансфери Фонду здравства	Капиталне дотације здравственим установама за инвестиције и инвестициона одржавања	Капиталне дотације здравственим установама за набавку медицинске и друге опреме	Текући трансфери Републичком Фонду ПИО	Текући трансфери Националној служби за запошљавање	Капиталне донације и трансфери ООСО
	1 = 2 + 8	2 = 3 + 4 + 5 + 6 + 7	3	4	5	6	7	8
2003	69.259,3	69.259,3	4.056,2	0,0	0,0	60.086,7	5.116,4	0,0
2004	87.953,3	87.953,3	2.656,0	0,0	0,0	76.542,7	8.754,6	0,0
2005	103.922,6	103.922,6	2.800,0	0,0	0,0	92.403,4	8.719,2	0,0
2006	129.821,6	129.821,6	1.485,6	0,0	0,0	117.536,0	10.800,0	0,0
2007	147.275,6	147.275,6	3.832,2	1.061,9	1.118,6	127.528,5	13.734,3	0,0
2008	179.921,3	179.921,3	4.525,0	700,3	1.124,2	157.957,8	15.614,0	0,0
2009	263.134,4	263.134,4	2.644,9	341,1	1.066,6	239.106,9	19.975,0	0,0
2010	266.669,5	266.669,5	755,7	335,5	806,0	242.972,3	21.800,0	0,0
2011	277.404,4	277.404,4	576,7	471,9	518,6	260.097,2	15.740,0	0,0
2012								
Јануар	21.137,8	21.137,8	392,9	13,8	453,8	19.749,3	527,9	0,0
Фебруар	24.372,4	24.372,4	41,7	6,9	4,6	23.331,6	987,7	0,0
Март	23.247,1	23.247,1	144,2	17,4	4,6	21.936,8	1.144,3	0,0
Април	24.974,4	24.974,4	60,5	8,4	27,3	23.405,0	1.473,1	0,0
Мај	23.056,5	23.056,5	57,2	33,3	0,0	22.189,2	776,9	0,0
Јун	23.718,3	23.718,3	92,9	49,7	0,0	23.229,2	346,5	0,0
Јул	23.133,9	23.133,9	148,8	58,3	41,0	21.629,2	1.256,5	0,0
Август	23.516,0	23.516,0	146,8	52,0	69,6	22.403,0	844,6	0,0
Септембар	25.965,0	25.965,0	96,1	26,1	373,2	24.009,2	1.460,5	0,0
Октобар	23.353,6	23.353,6	159,1	53,1	0,3	21.805,7	1.335,4	0,0
Новембар	26.061,9	26.061,9	291,9	31,3	404,4	23.911,2	1.423,1	0,0
Децембар	26.247,2	26.247,2	132,1	192,5	136,5	24.487,7	1.298,3	0,0
Укупно	288.784,2	288.784,2	1.764,2	542,9	1.515,3	272.087,1	12.874,8	0,0
2013								
Јануар	22.030,5	22.030,5	51,3	145,8	1,7	21.009,8	821,9	0,0
Фебруар	24.229,4	24.229,4	57,5	23,8	56,0	22.840,4	1.251,6	0,0
Март	24.764,6	24.764,6	258,7	9,7	13,6	23.936,0	546,6	0,0
Април	25.405,9	25.405,9	124,8	13,1	3,5	23.369,2	1.895,3	0,0
Мај	25.015,2	25.015,2	125,5	4,8	4,8	24.190,9	689,3	0,0
Јун	24.098,0	24.098,0	97,7	11,0	13,2	23.409,5	566,7	0,0
Јул	22.518,9	22.518,9	0,0	13,3	6,9	21.500,9	997,8	0,0
Август	23.578,0	23.578,0	51,3	11,5	22,0	22.447,9	1.045,3	0,0
Септембар	21.634,2	21.634,2	193,4	85,5	89,4	20.448,0	817,9	0,0
Октобар	21.734,4	21.734,4	51,3	48,1	122,5	20.782,4	730,2	0,0
Новембар	22.906,1	22.906,1	98,6	46,1	152,7	21.899,8	708,9	0,0
Децембар	17.673,7	17.673,7	51,3	81,8	152,5	16.982,3	405,9	0,0
Укупно	275.589,0	275.589,0	1.161,2	494,4	638,7	262.817,1	10.477,5	0,0
2014								
Јануар	26.605,4	26.605,4	102,5	0,0	15,3	25.431,1	1.056,5	0,0
Фебруар	25.255,3	25.255,3	191,7	428,8	28,1	23.599,2	1.007,6	0,0
Март	22.190,7	22.190,7	186,1	23,1	14,7	21.449,8	517,0	0,0
Април	24.500,4	24.500,4	383,3	36,5	79,7	22.817,6	1.183,2	0,0
Мај	21.706,9	21.706,9	261,7	0,0	0,3	20.935,6	509,4	0,0
Јун	24.261,3	24.261,3	467,7	12,5	61,6	22.621,5	1.098,0	0,0
Јул	22.522,1	22.522,1	516,8	16,0	97,8	21.194,3	697,3	0,0
Август	21.123,3	21.123,3	55,7	6,4	14,0	20.257,4	789,8	0,0
Септембар	21.247,7	21.247,7	191,7	26,7	74,8	20.170,7	783,9	0,0
Октобар	19.309,3	19.309,3	55,7	115,6	163,2	18.275,2	699,7	0,0
Укупно	228.722,5	228.722,5	2.412,7	665,6	549,5	216.752,4	8.342,3	0,0

Напомена: У оквиру трансфера фонду ПИО запослених, од јуна месеца 2006. године, приказан је и трансфер војном фонду ПИО.

БУЏЕТ ВОЈВОДИНЕ

Извор: Покрајински секретаријат за финансије



Табела 1. Примања буџета Војводине

у мил. динара

Период	Укупна буџетска примања	Порези	Порез на доходак	Порез на добит	Други порези	Донације и трансфери	Остали приходи	Примања од задуживања	Примања од продаје финансијске имовине
	1 = 2 + 6 + 7 + 8 + 9	2 = 3 + 4 + 5	3	4	5	6	7	8	9
2005	20.694,3	4.928,1	3.814,9	861,3	251,9	13.198,7	156,8	0,0	2.410,7
2006	25.429,1	6.091,2	4.636,4	1.454,8	0,0	15.953,1	203,6	0,0	3.181,2
2007	30.906,4	6.541,4	4.083,1	2.458,3	0,0	19.297,2	194,2	0,0	4.873,6
2008	49.116,2	8.702,1	4.663,3	4.038,8	0,0	33.964,4	566,1	0,0	5.883,6
2009	57.236,5	6.423,6	4.705,3	1.718,3	0,0	27.768,5	1.339,7	0,0	21.704,7
2010	41.922,5	7.497,2	4.796,1	2.701,1	0,0	32.062,3	769,6	0,0	1.593,4
2011	46.972,7	8.754,6	5.157,1	3.597,5	0,0	36.452,3	713,5	0,0	1.052,3
Јануар	4.015,1	690,9	378,1	309,6	3,2	2.892,8	411,8	0,0	19,6
Фебруар	3.860,3	689,2	413,8	273,9	1,5	2.913,4	250,4	0,0	7,3
Март	9.993,2	2.218,4	440,1	1.777,3	1,0	3.023,5	298,3	0,0	4.453,0
Април	4.340,1	934,2	479,9	451,7	2,6	3.043,8	328,1	0,0	34,0
Мај	4.060,4	803,4	432,3	368,8	2,3	3.011,4	242,5	0,0	3,1
Јун	4.260,9	954,6	472,6	480,5	1,5	3.041,9	195,6	0,0	68,8
Јул	8.055,7	791,9	465,1	324,3	2,5	6.776,5	322,4	0,0	164,9
Август	4.181,1	938,4	474,6	462,6	1,2	2.960,3	269,2	0,0	13,2
Септембар	4.428,4	778,1	441,9	335,3	0,9	2.954,1	589,2	0,0	107,0
Октобар	5.079,2	860,9	479,5	380,8	0,6	3.141,4	1.076,0	0,0	0,9
Новембар	4.407,5	831,3	477,6	352,6	1,1	3.056,0	510,1	0,0	10,1
Децембар	9.022,7	1.041,2	579,7	459,7	1,8	3.207,8	708,3	4.003,5	61,9
Укупно	65.704,6	11.532,5	5.535,2	5.977,1	20,2	40.022,9	5.201,9	4.003,5	4.943,8
Јануар	4.452,4	742,7	411,2	328,8	2,7	3.303,4	400,0	0,0	6,3
Фебруар	4.262,8	1.024,9	450,5	573,1	1,3	3.032,6	199,9	0,0	5,4
Март	5.163,1	1.794,5	453,0	1.340,6	0,9	3.029,7	338,9	0,0	0,0
Април	4.889,2	1.026,4	534,0	491,1	1,3	3.228,7	441,3	0,0	192,8
Мај	4.461,3	891,4	431,5	458,7	1,2	3.191,6	302,2	0,0	76,1
Јун	4.564,7	1.068,6	395,7	672,0	0,9	2.923,4	572,7	0,0	0,0
Јул	9.662,7	965,4	397,5	563,4	4,5	3.248,0	429,0	4.970,3	50,0
Август	4.501,1	1.029,9	390,5	638,7	0,7	3.131,5	333,4	0,0	6,3
Септембар	4.543,0	902,9	378,9	523,0	1,0	2.991,7	630,0	0,0	18,4
Октобар	5.162,0	986,0	397,2	587,9	0,9	3.430,1	630,9	0,0	115,0
Новембар	4.751,2	1.026,9	392,0	634,0	0,9	3.185,4	506,7	0,0	32,2
Децембар	5.217,6	1.161,7	519,7	640,1	1,9	3.189,0	839,1	0,0	27,8
Укупно	61.631,1	12.621,3	5.151,7	7.451,4	18,2	37.885,1	5.624,1	4.970,3	530,3
Јануар	4.613,3	796,4	292,4	501,0	3,0	3.074,5	616,9	0,0	125,5
Фебруар	4.582,2	951,3	390,9	559,2	1,2	3.222,6	388,4	0,0	19,9
Март	4.796,2	1.068,3	367,3	699,9	1,1	3.261,1	446,0	0,0	20,8
Април	4.785,1	1.097,8	434,4	661,4	2,0	3.069,4	425,6	0,0	192,3
Мај	4.265,1	909,2	391,9	514,7	2,6	3.045,0	298,1	0,0	12,8
Јун	6.406,4	2.991,7	409,5	2.581,0	1,2	3.046,5	343,4	0,0	24,8
Јул	4.592,3	1.066,9	400,9	664,9	1,1	3.048,1	422,9	0,0	54,4
Август	4.297,0	867,4	388,4	478,2	0,8	3.103,9	302,5	0,0	23,2
Септембар	4.685,7	935,6	395,5	539,5	0,6	3.013,1	718,6	0,0	18,4
Октобар	4.837,4	888,0	414,8	472,7	0,5	3.188,5	712,2	0,0	48,7
Укупно	47.860,7	11.572,6	3.886,0	7.672,5	14,1	31.072,7	4.674,6	0,0	540,8

Табела 2. Издаци буџета Војводине

у мил. динара

Период	Укупни издаци	Текући издаци	Расходи за запослене	Коришћење роба и услуга	Отплата камата	Субвенције	Донације и трансфери	Права из социјалног осигурања	Остали расходи	Капитални издаци	Отплата главнице	Набавка финансијске имовине
	1 = 2 + 10 + 11 + 12	2 = 3 + 4 + 5 + 6 + 7 + 8 + 9	3	4	5	6	7	8	9	10	11	12
2005	20.166,1	19.882,1	14.096,5	1.145,5	0,0	2.782,2	1.295,0	79,1	483,8	232,9	0,0	51,1
2006	24.975,1	24.636,9	1.643,1	1.055,0	0,2	2.286,6	18.702,8	388,9	560,3	338,2	0,0	0,0
2007	31.281,5	30.862,3	1.931,8	1.466,2	0,2	4.698,6	21.831,4	425,5	508,6	419,2	0,0	0,0
2008	47.263,3	35.644,2	2.398,6	2.675,2	0,2	3.097,0	26.246,8	493,7	732,7	11.619,1	0,0	0,0
2009	49.275,4	36.342,0	2.601,3	1.281,2	0,0	2.733,9	28.740,4	386,0	599,2	9.380,4	0,0	3.553,0
2010	49.891,9	41.189,8	2.713,3	1.668,1	0,2	3.171,4	32.470,3	401,8	764,7	7.555,2	0,0	1.146,9
2011	46.662,3	42.000,7	2.822,6	1.672,1	0,4	1.344,8	35.150,3	381,4	629,1	4.561,6	0,0	100,0
Јануар	3.034,9	3.034,9	110,2	23,6	0,0	0,0	2.901,1	0,0	0,0	0,0	0,0	0,0
Фебруар	3.478,0	3.471,3	282,5	65,5	0,0	67,3	2.992,1	42,8	21,1	6,7	0,0	0,0
Март	8.288,4	3.976,6	215,3	121,8	12,7	291,2	3.264,9	30,0	40,7	1,0	30,8	4.280,0
Април	4.333,4	4.244,1	360,4	332,5	2,1	187,1	3.225,0	35,6	101,4	9,1	30,2	50,0
Мај	4.946,9	4.936,2	164,1	337,6	0,0	266,8	3.934,9	27,0	205,8	10,7	0,0	0,0
Јун	4.087,6	3.984,2	190,2	189,9	8,6	326,3	3.171,7	38,7	58,8	88,4	15,0	0,0
Јул	7.728,2	3.904,5	238,1	132,9	28,4	250,7	3.140,9	41,5	72,0	3.751,1	52,6	20,0
Август	3.884,1	3.865,9	293,4	96,4	8,6	328,7	3.070,5	26,1	42,2	2,9	15,3	0,0
Септембар	4.078,9	3.698,4	186,1	78,7	0,0	218,8	3.142,8	42,6	29,4	160,5	0,0	220,0
Октобар	4.246,3	4.036,8	237,6	121,5	27,5	361,3	3.224,9	11,1	52,9	155,5	54,0	0,0
Новембар	5.085,8	4.428,5	360,5	150,5	0,2	659,0	3.218,6	4,6	35,1	627,1	0,2	30,0
Децембар	10.764,6	5.571,3	371,5	346,5	68,3	934,2	3.733,1	10,8	106,9	1.124,4	45,4	4.023,5
Укупно	63.957,1	49.152,7	3.009,9	1.997,4	156,4	3.891,4	39.020,5	310,8	766,3	5.937,4	243,5	8.623,5
Јануар	3.568,5	3.543,9	159,0	35,0	13,6	22,6	3.312,7	0,0	1,0	0,0	24,6	0,0
Фебруар	3.768,5	3.679,9	177,7	94,4	0,9	248,3	3.119,2	10,2	29,2	79,5	1,3	7,8
Март	3.884,7	3.743,1	243,9	82,0	27,7	188,9	3.110,7	50,5	39,4	99,2	42,4	0,0
Април	4.729,7	4.540,1	346,9	135,3	27,3	510,6	3.404,7	56,0	59,3	83,5	56,1	50,0
Мај	4.412,6	4.197,8	158,3	275,8	8,7	382,9	3.264,3	30,0	77,8	200,8	14,0	0,0
Јун	4.509,9	4.379,0	177,8	206,8	66,4	356,7	3.469,6	9,6	92,1	95,2	35,7	0,0
Јул	9.312,0	4.102,6	230,4	162,9	28,2	233,1	3.401,6	9,5	36,9	183,0	56,1	4.970,3
Август	4.560,0	4.345,4	284,5	160,1	10,2	387,2	3.356,5	12,2	134,7	199,2	15,4	0,0
Септембар	4.227,7	4.018,2	174,9	124,1	19,3	327,0	3.308,6	11,8	52,5	175,5	34,0	0,0
Октобар	6.334,3	5.463,4	290,4	156,8	203,5	913,9	3.726,1	17,6	155,1	299,7	571,2	0,0
Новембар	4.582,1	4.397,1	174,9	137,7	9,3	476,6	3.515,0	17,5	66,1	167,0	18,0	0,0
Децембар	6.811,6	6.134,4	374,6	372,7	64,1	1.212,1	3.966,1	41,9	102,9	582,2	70,0	25,0
Укупно	60.701,6	52.544,9	2.793,3	1.943,6	479,2	5.259,9	40.955,1	266,8	847,0	2.164,8	938,8	5.053,1
Јануар	3.358,0	3.329,0	150,2	45,8	17,2	4,1	3.085,9	20,0	5,8	0,8	28,2	0,0
Фебруар	4.472,0	4.246,5	190,6	90,8	7,7	567,4	3.326,2	22,9	40,9	98,7	19,1	107,7
Март	4.316,1	4.171,4	277,2	84,0	11,8	205,1	3.427,5	23,6	142,2	106,2	38,5	0,0
Април	4.905,5	4.176,3	245,6	208,2	180,9	147,4	3.240,3	25,5	128,4	119,1	580,6	29,5
Мај	4.458,9	4.257,6	233,6	194,9	9,4	472,1	3.184,2	32,5	130,9	66,7	22,6	112,0
Јун	4.359,5	4.141,2	165,4	314,0	57,8	292,9	3.225,8	29,5	55,8	180,3	38,0	0,0
Јул	4.927,0	4.591,3	239,0	158,7	16,0	684,8	3.297,4	34,1	161,3	228,6	67,1	40,0
Август	4.641,8	4.478,4	297,6	105,1	8,2	492,3	3.490,5	33,1	51,6	141,8	21,6	0,0
Септембар	4.447,4	4.189,6	161,5	113,4	11,5	504,1	3.303,6	35,8	59,7	195,8	40,5	21,5
Октобар	5.431,9	4.750,7	220,3	128,6	164,3	416,4	3.673,4	41,5	106,2	76,5	604,7	0,0
Укупно	45.318,1	42.332,0	2.181,0	1.443,5	484,8	3.786,6	33.254,8	298,5	882,8	1.214,5	1.460,9	310,7

Напомена: Од 01. јануара 2006. године донације и трансфери укључују и расходе за запослене (плате) у образовању на територији АП Војводине

Примања буџета АП Војводине, по месецима, 2012. - 2014. године

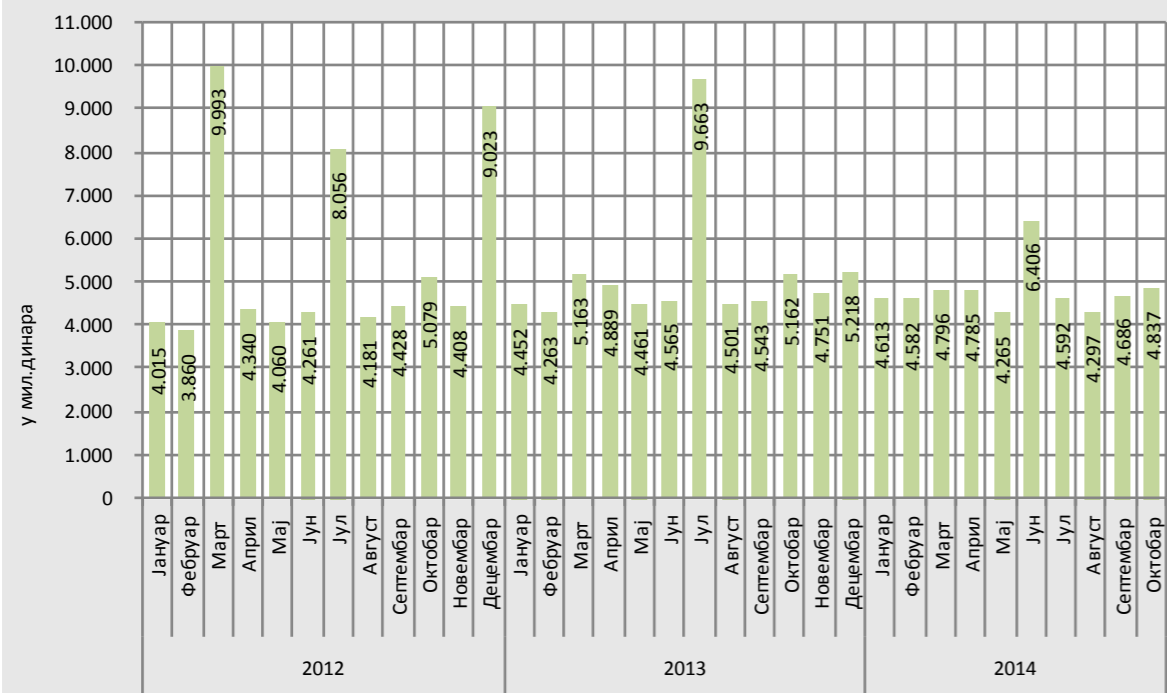

БУЏЕТ ОПШТИНА И ГРАДОВА

Извор: Управа за Трезор Републике Србије

Укупни издаци буџета АП Војводине, по месецима, 2012. - 2014. године

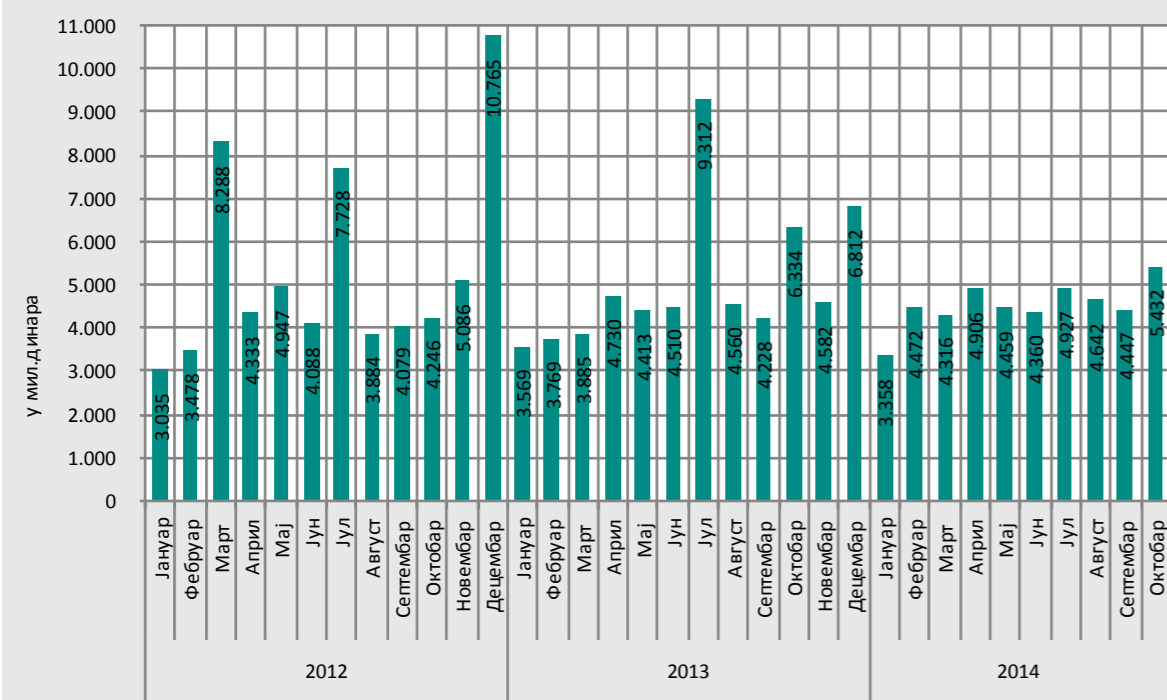

Табела 1. Примања буџета општина и градова

у мил. динара

Период	Укупна буџетска примања	Порези	Порез на доходак	Порез на имовину	Други порези	Донације и трансфери	Остали приходи	Примања од задужевања	Примања од продаје финансијске имовине
	1 = 2 + 6 + 7 + 8 + 9	2=3+4+5	3	4	5	6	7	8	9
2005	107.040,9	59.818,0	39.894,1	14.480,0	5.444,0	17.543,0	26.236,6	1.491,1	1.952,2
2006	139.502,2	76.184,4	50.315,3	18.109,2	7.759,9	22.643,8	34.499,2	5.232,8	942,0
2007	162.723,6	76.533,8	48.944,6	18.660,9	8.928,3	37.370,4	42.901,4	4.648,0	1.270,0
2008	190.605,3	86.530,5	57.092,1	19.268,2	10.170,2	47.343,3	48.921,6	6.196,9	1.613,0
2009	168.244,8	85.490,9	57.468,6	16.832,3	11.190,0	30.251,0	43.184,2	8.584,9	733,8
2010	193.040,5	92.763,7	59.081,3	19.962,5	13.719,9	34.656,2	49.465,4	15.721,9	433,3
2011	217.734,3	110.498,2	75.382,6	21.172,6	13.943,0	38.227,0	47.196,9	21.437,8	372,8
Јануар	16.725,4	9.703,0	7.741,7	993,9	967,4	3.553,3	3.282,5	174,4	12,2
Фебруар	18.928,2	12.190,0	8.535,8	2.659,3	994,9	3.490,2	2.912,5	313,8	21,7
Март	19.189,6	11.789,8	9.264,6	1.368,3	1.156,9	3.351,2	3.103,9	915,3	29,5
Април	21.876,9	12.217,4	9.669,4	1.320,7	1.227,3	3.515,0	3.673,1	2.453,2	18,4
Мај	22.675,0	13.604,0	9.130,5	3.048,2	1.425,3	4.065,9	4.442,1	549,8	13,1
Јун	20.258,0	12.502,5	9.827,9	1.487,9	1.186,7	3.235,5	3.952,1	546,6	21,3
Јул	20.796,7	12.036,5	9.375,6	1.405,5	1.255,4	3.282,1	3.912,9	1.537,7	27,6
Август	20.913,8	13.693,3	9.694,6	2.672,4	1.326,3	3.076,3	3.356,9	776,2	11,1
Септембар	18.306,8	10.932,5	8.810,6	1.214,1	907,8	3.088,0	3.691,4	572,4	22,5
Октобар	22.158,8	12.183,0	9.872,8	1.484,1	826,1	3.234,1	4.975,5	1.759,9	6,3
Новембар	19.996,5	13.183,2	9.731,5	2.691,8	759,9	3.146,0	3.579,3	26,8	61,2
Децембар	27.664,3	14.133,3	11.639,0	1.655,9	838,4	4.675,6	6.299,8	2.480,3	75,2
Укупно	249.490,0	148.168,5	113.294,0	22.002,1	12.872,4	41.713,2	47.182,1	12.106,4	319,8
Јануар	19.000,5	11.029,6	8.894,0	1.385,5	750,1	3.116,7	4.829,2	19,0	6,0
Фебруар	19.470,6	12.771,8	9.199,4	2.902,8	669,6	3.046,6	3.318,0	323,1	11,1
Март	17.825,7	11.232,6	9.460,2	1.176,8	595,6	3.090,6	3.440,0	22,6	39,9
Април	21.494,9	12.825,0	10.720,2	1.326,9	777,9	3.568,8	3.979,2	1.091,3	30,6
Мај	20.940,8	13.017,7	9.146,3	3.076,6	794,8	3.199,3	3.775,1	926,9	21,9
Јун	18.144,3	9.794,3	7.414,0	1.421,3	959,0	3.334,9	3.954,5	1.055,0	5,5
Јул	20.510,5	11.354,4	8.761,4	1.592,8	1.000,2	3.538,1	4.840,8	769,3	7,9
Август	20.819,5	12.313,4	7.951,7	3.047,2	1.314,5	3.818,7	3.970,5	712,9	4,0
Септембар	17.373,3	9.714,0	7.443,8	1.297,7	972,5	3.294,8	3.764,2	595,2	5,1
Октобар	20.374,3	11.804,9	9.545,6	1.297,7	961,7	4.162,5	4.238,0	112,1	56,9
Новембар	21.663,8	12.326,2	8.299,9	2.964,3	1.061,9	3.826,8	3.908,9	1.597,2	4,8
Децембар	24.207,6	13.904,2	10.720,1	2.052,0	1.132,1	4.267,6	4.869,2	1.147,6	19,1
Укупно	241.825,8	142.088,1	107.556,5	23.541,6	10.990,0	42.265,3	48.887,6	8.372,1	212,8
Јануар	14.733,7	8.404,2	6.727,3	917,2	759,7	2.945,0	3.239,4	124,9	20,2
Фебруар	17.123,4	11.872,9	7.640,6	3.232,6	999,8	2.890,5	1.891,6	382,9	85,5
Март	17.418,0	10.995,5	7.862,5	2.141,0	992,0	3.224,5	2.918,0	277,4	2,6
Април	19.113,6	11.282,9	8.411,5	1.931,0	940,4	3.151,7	2.759,2	1.901,7	18,1
Мај	20.207,7	13.705,3	7.788,0	4.849,4	1.067,9	3.126,5	3.015,8	357,0	3,0
Јун	16.563,3	10.291,2	7.528,0	1.722,4	1.040,8	3.099,8	2.564,8	601,8	5,6
Јул	18.516,0	11.341,2	8.425,6	1.947,9	967,7	3.110,8	3.726,2	322,9	14,9
Август	21.458,4	14.442,5	7.903,1	5.362,8	1.176,6	3.340,8	2.291,0	1.346,3	37,7
Септембар	18.113,5	10.834,0	7.659,8	2.184,3	989,9	3.054,5	3.303,4	852,3	69,3
Октобар	18.670,0	11.475,3	8.622,6	1.882,4	970,3	3.555,3	3.090,0	543,8	5,5
Укупно	181.917,6	114.645,2	78.569,0	26.171,0	9.905,1	31.499,4	28.799,4	6.711,1	262,6

Напомена: Од 01. октобра 2011. године ступиле су на снагу измене Закона о финансирању локалне самоуправе којима се порез на зараде дели између републичког буџета и буџета локалних самоуправа у односу 20:80, док је ранији однос био 60:40 у корист републичког буџета

Табела 2. Издаци буџета општина и градова

у мил. динара

Период	Укупни издаци	Текући издаци	Расходи за запослене	Коришћење роба и услуга	Отплата камата	Субвенције	Донације и трансфери	Права из социјалног осигурања	Остали расходи	Капитални издаци	Отплата главнице	Набавка финансијске имовине
	1 = 2 + 10 + 11 + 12	2 = 3 + 4 + 5 + 6 + 7 + 8 + 9	3	4	5	6	7	8	9	10	11	12
2005	100.553,5	84.075,0	22.196,5	19.051,7	276,3	22.959,7	11.250,9	2.601,1	5.738,8	15.487,8	815,3	175,4
2006	134.307,4	103.212,1	26.930,5	28.660,5	488,3	21.423,0	16.051,3	3.250,0	6.408,5	29.192,7	1.736,6	166,0
2007	166.501,8	126.074,3	31.691,6	34.429,6	927,5	26.880,0	20.289,3	4.240,4	7.615,9	38.757,5	1.533,1	136,9
2008	183.103,9	139.822,7	39.302,8	39.120,0	1.138,8	25.512,7	21.925,4	4.504,4	8.318,6	40.906,7	2.291,0	83,5
2009	176.429,0	133.661,7	41.632,7	38.469,8	1.246,2	19.467,0	18.511,5	6.167,9	8.166,6	40.341,4	2.307,2	118,7
2010	193.065,6	146.267,6	42.221,4	42.610,6	1.635,4	25.182,0	18.289,4	7.405,4	8.923,4	41.995,4	4.672,6	130,0
2011	216.969,8	161.792,6	46.202,8	49.008,2	2.613,8	22.858,4	21.197,6	8.170,5	11.741,3	49.573,6	5.459,9	143,7
Јануар	14.175,8	12.036,9	3.489,0	3.209,9	605,1	1.871,2	1.817,8	396,0	647,9	1.250,4	870,8	17,7
Фебруар	17.417,8	14.554,8	4.189,2	4.198,9	197,0	2.472,5	2.006,1	694,7	796,5	2.511,3	351,7	0,0
Март	19.594,1	16.052,6	4.384,8	4.993,9	170,9	2.300,4	2.048,8	921,1	1.232,6	3.111,4	406,7	23,4
Април	21.195,7	16.668,8	4.875,8	5.320,3	346,8	2.186,6	1.947,5	834,7	1.157,1	4.256,5	267,8	2,5
Мај	21.672,8	16.524,7	3.983,4	5.490,4	182,8	2.612,7	2.128,0	865,9	1.261,4	4.783,4	363,7	1,0
Јун	19.682,6	15.506,0	4.461,2	4.994,9	434,1	2.352,6	1.752,4	552,8	958,1	3.493,9	682,7	0,0
Јул	20.829,2	14.376,5	4.414,7	4.127,6	561,4	2.021,9	1.737,5	615,9	897,6	4.783,6	1.666,6	2,6
Август	20.355,6	15.674,9	4.680,3	5.048,2	193,7	2.272,9	1.884,3	687,5	908,1	4.306,6	373,9	0,2
Септембар	16.980,2	13.606,9	3.871,5	4.088,1	216,3	2.193,2	1.698,3	724,8	814,7	2.929,6	431,7	11,9
Октобар	22.292,2	16.903,6	4.928,5	4.840,4	397,4	2.409,3	2.343,1	989,4	995,6	4.921,8	463,9	3,0
Новембар	19.426,8	16.163,4	4.664,2	5.371,0	198,3	2.269,4	2.101,2	613,6	945,7	2.870,6	392,2	0,6
Децембар	31.105,4	22.483,4	5.631,8	6.889,6	410,3	4.340,6	2.658,2	1.203,8	1.349,2	7.467,4	1.145,4	9,3
Укупно	244.728,3	190.552,6	53.574,3	58.573,2	3.913,9	29.303,2	24.123,2	9.100,0	11.964,7	46.686,4	7.417,1	72,2
Јануар	14.272,6	11.759,4	4.043,4	2.971,3	513,7	1.769,4	1.463,3	359,1	639,3	961,6	1.535,5	16,0
Фебруар	17.356,8	15.066,9	4.551,9	4.505,1	191,5	2.308,7	2.116,3	602,1	791,3	1.836,2	453,1	0,7
Март	17.706,2	15.353,1	4.311,9	4.108,8	228,0	2.378,5	2.096,5	1.264,1	965,3	1.879,4	451,3	22,4
Април	21.571,1	18.045,4	6.027,9	5.104,0	422,5	2.220,0	2.335,2	794,6	1.141,3	3.032,7	488,8	4,3
Мај	18.775,1	15.386,5	3.598,1	5.217,0	194,3	2.386,3	1.988,4	851,1	1.151,3	2.866,2	517,0	5,5
Јун	18.886,8	15.087,9	4.591,1	4.422,5	372,7	2.238,0	1.821,4	742,9	899,4	2.955,3	838,1	5,4
Јул	20.079,6	15.252,1	4.737,2	4.562,4	443,1	2.241,4	1.589,1	584,0	1.095,0	2.996,9	1.812,4	18,1
Август	19.742,1	16.214,7	4.931,2	5.349,5	218,7	2.309,4	1.717,2	586,9	1.101,8	2.934,2	591,1	2,1
Септембар	18.181,8	15.475,5	4.554,0	4.727,3	311,1	2.365,4	1.562,8	816,4	1.138,4	2.053,7	647,7	4,8
Октобар	19.653,3	16.422,0	4.795,3	5.382,0	440,6	2.264,6	1.840,2	515,7	1.183,6	2.549,9	639,9	41,5
Новембар	21.518,2	16.942,2	4.822,0	5.272,9	219,7	2.169,2	1.999,0	923,7	1.535,8	3.827,9	743,1	5,0
Децембар	29.042,2	22.638,1	5.878,2	6.985,5	363,4	3.435,7	3.342,2	934,7	1.698,3	5.233,0	1.116,9	54,1
Укупно	236.785,7	193.643,8	56.842,2	58.608,2	3.919,3	28.086,4	23.871,6	8.975,2	13.340,9	33.127,0	9.834,9	180,0
Јануар	12.929,5	10.531,1	3.543,4	3.135,0	386,4	905,2	1.323,1	695,3	542,7	811,0	1.586,0	

Примања буџета општина и градова, по месецима, 2012. - 2014. године

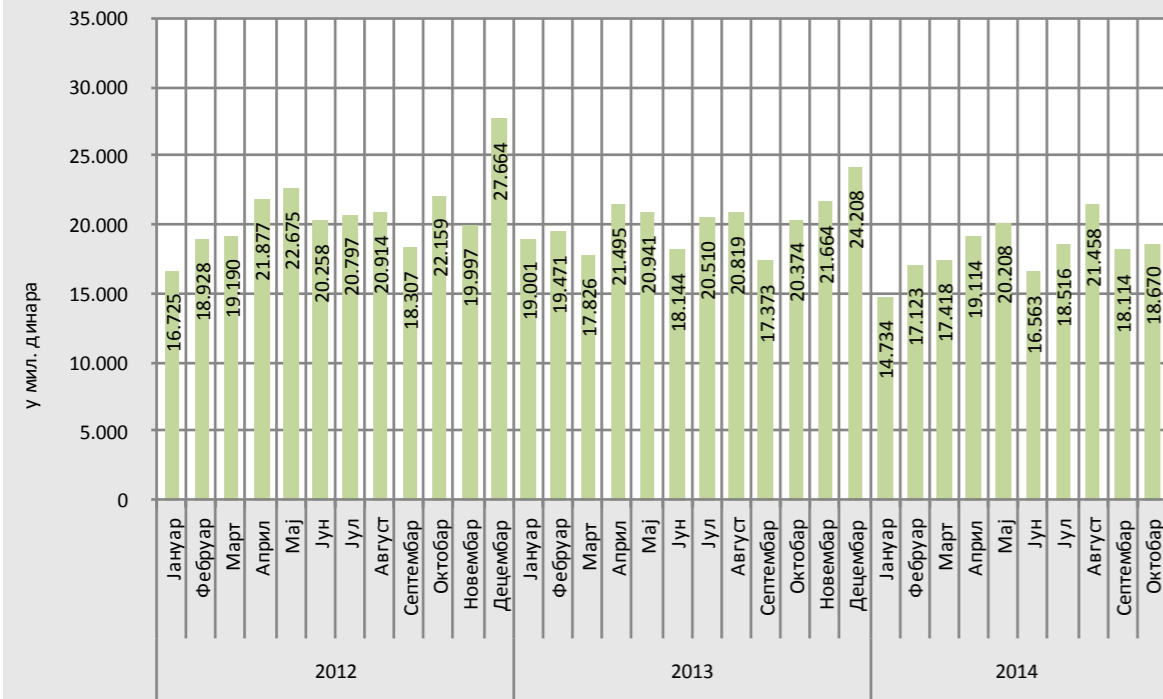

Структура примања буџета локалног нивоа власти у 2014. години

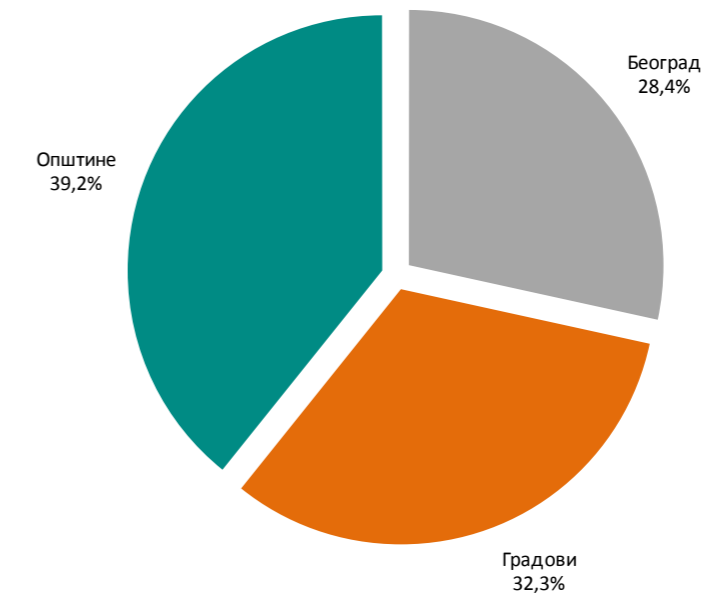

Издаци буџета општина и градова, по месецима, 2012. - 2014. године

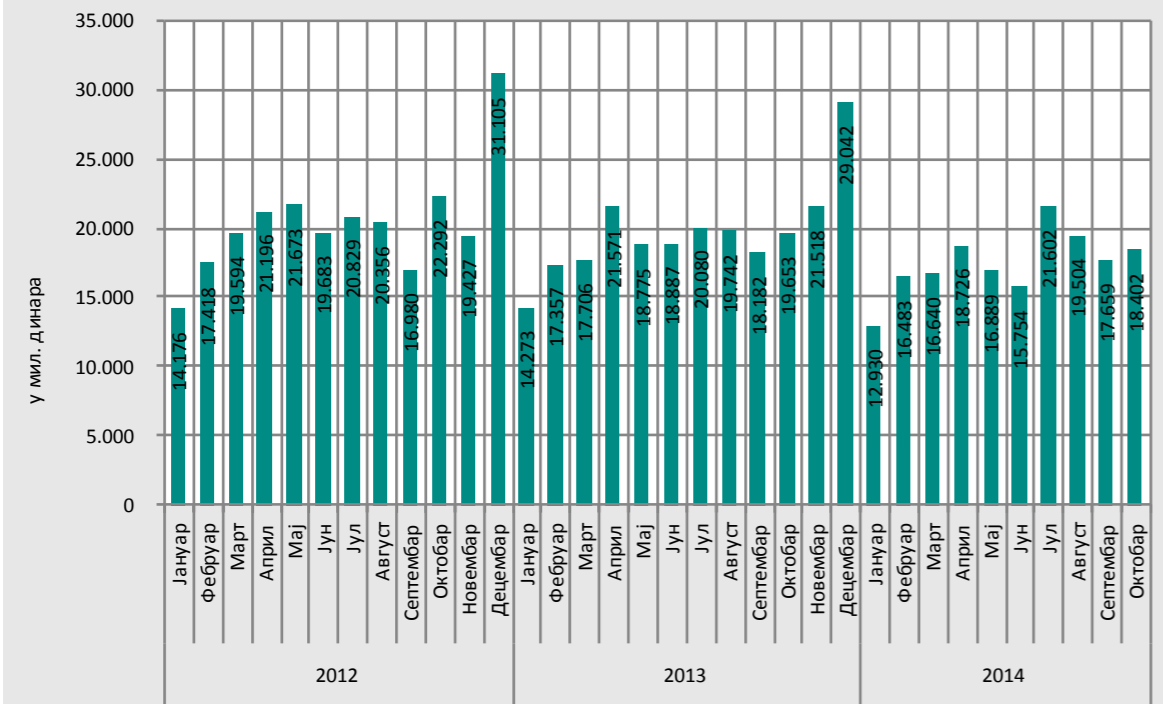

Структура издатака буџета локалног нивоа власти у 2014. години

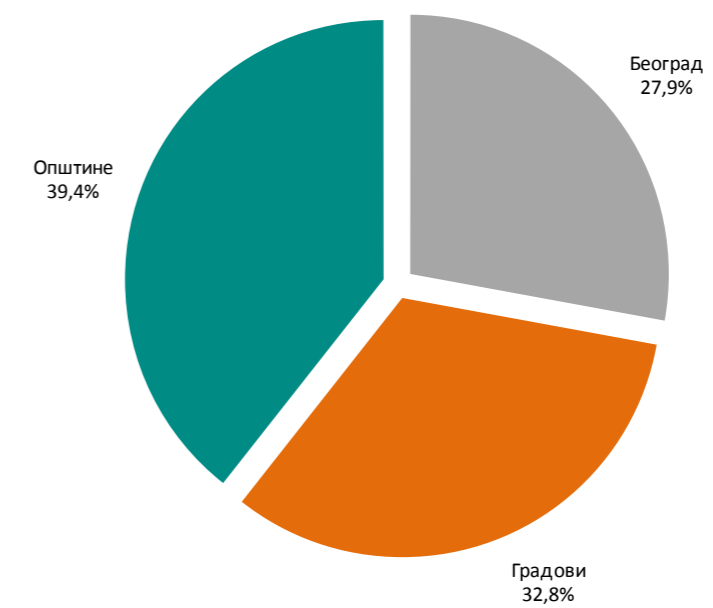

**ФИНАНСИЈСКИ ПЛАНОВИ
ОРГАНИЗАЦИЈА ОБАВЕЗНОГ
СОЦИЈАЛНОГ ОСИГУРАЊА (ООСО)**

Извор: ООСО

Табела 1. Примања РФПИО

Период	Укупни приходи и примања	Социјални доприноси	Донације и трансфери	Остали приходи	Примања од продаје финансијске имовине
	1 = 2 + 3 + 4 + 5	2	3	4	5
2005	244.016,5	135.686,7	92.403,3	7.964,5	7.962,0
2006	294.226,6	171.237,1	111.182,3	8.894,8	2.912,4
2007	320.305,4	196.888,4	110.060,6	9.087,4	4.268,9
2008	388.538,2	228.127,4	137.790,2	9.633,5	12.987,1
2009	462.689,6	235.408,4	213.768,4	10.313,3	3.199,5
2010	467.554,4	236.001,7	219.150,4	11.347,8	1.054,5
2011	501.248,7	256.460,0	234.357,3	9.785,3	646,1
2012					
Јануар	39.593,7	19.108,9	19.703,6	758,1	23,1
Фебруар	45.663,4	21.522,7	23.279,2	828,6	32,9
Март	45.536,7	22.767,2	21.865,9	864,8	38,8
Април	48.005,3	24.044,6	23.029,2	867,4	64,1
Мај	46.422,6	23.350,7	22.189,2	845,4	37,3
Јун	47.042,9	23.350,2	23.229,2	417,6	45,9
Јул	46.880,2	24.135,8	21.614,6	1.073,8	56,0
Август	46.918,2	23.671,8	22.329,1	882,8	34,5
Септембар	46.690,2	21.952,8	23.978,9	711,8	46,7
Октобар	47.059,4	24.421,2	21.804,7	810,5	23,0
Новембар	48.487,9	23.998,5	23.644,7	776,0	68,7
Децембар	54.033,4	28.663,1	24.483,6	855,3	31,4
Укупно	562.333,9	280.987,5	271.151,9	9.692,1	502,4
2013					
Јануар	44.247,7	22.478,9	20.659,6	1.103,8	5,4
Фебруар	47.001,5	23.366,8	22.794,1	823,4	17,2
Март	48.079,3	23.600,8	23.724,1	679,2	75,2
Април	50.837,4	26.439,5	23.326,0	980,7	91,2
Мај	47.257,1	22.375,7	24.076,6	765,2	39,6
Јун	49.652,4	25.463,8	23.354,0	807,3	27,3
Јул	49.026,1	26.777,2	21.456,7	758,4	33,8
Август	51.619,0	28.385,8	22.266,6	937,4	29,2
Септембар	46.740,9	26.337,8	20.395,8	-88,3	95,6
Октобар	48.491,1	27.188,0	20.436,2	840,6	26,3
Новембар	50.126,6	27.234,5	21.832,2	1.034,8	25,1
Децембар	51.752,6	34.139,1	16.973,2	601,2	39,1
Укупно	584.831,7	313.787,9	261.295,1	9.243,7	505,0
2014					
Јануар	47.698,4	21.591,7	25.380,7	688,7	37,3
Фебруар	51.011,2	26.946,4	23.387,5	673,5	3,8
Март	48.510,8	26.806,2	21.306,9	393,4	4,3
Април	51.832,5	28.800,2	22.657,5	339,4	35,4
Мај	47.715,5	26.479,9	20.882,9	290,4	62,3
Јун	50.171,6	27.370,0	22.487,8	308,9	4,9
Јул	49.656,8	28.273,6	20.978,3	392,0	12,9
Август	49.723,3	29.120,9	20.218,3	380,4	3,7
Септембар	49.964,3	29.586,5	20.058,3	315,5	4,0
Октобар	49.092,9	30.570,1	18.144,3	374,0	4,5
Укупно	495.377,3	275.545,5	215.502,5	4.156,2	173,1

Напомена: примања од продаје финансијске имовине обухватају и примања од задужевања РФПИО запослених у 2005. години

Табела 2. Издаци РФПИО

Период	Укупни расходи и издаци	Текући расходи	Расходи за запослене	Коришћење роба и услуга	Отплата камата	Донације и трансфери	Права из социјалног осигурања	Остали расходи	Капитални издаци	Отплата главнице	Набавка финансијске имовине
	1 = 2 + 9 + 10 + 11	2 = 3 + 4 + 5 + 6 + 7 + 8	3	4	5	6	7	8	9	10	11
2005	238.675,1	235.497,4	2.075,0	1.831,5	5.255,5	0,0	226.235,8	99,6	379,9	702,0	2.095,8
2006	285.471,0	283.930,4	2.440,1	2.267,5	8.902,2	0,0	270.200,2	120,4	387,1	1.080,9	72,6
2007	310.807,9	308.169,8	3.063,9	2.421,0	392,2	0,0	302.054,6	238,0	414,0	29,0	2.195,2
2008	395.412,6	392.808,0	3.297,2	2.373,3	68,6	0,0	386.969,4	99,5	431,6	2,5	2.170,5
2009	463.440,3	459.690,5	3.711,9	2.715,5	93,3	0,0	453.152,6	17,2	227,3	2,9	3.519,6
2010	467.520,5	466.860,2	3.527,0	2.528,8	48,8	5,7	460.721,7	28,2	279,5	0,0	380,8
2011	500.445,2	499.949,4	3.682,4	2.510,6	49,2	9,1	493.669,2	28,9	378,5	0,0	117,3
2012											
Јануар	42.114,2	42.074,4	46,1	175,5	6,0	0,8	41.843,0	3,0	4,0	0,0	35,8
Фебруар	45.249,0	45.061,8	325,4	155,9	6,7	0,8	44.571,4	1,6	16,8	0,0	170,4
Март	45.247,8	45.240,9	346,5	262,5	6,7	0,8	44.621,4	3,0	12,7	0,0	-5,8
Април	45.597,1	45.560,9	361,8	199,5	7,1	0,6	44.989,7	2,2	21,5	0,0	14,7
Мај	47.614,3	46.726,5	334,9	212,3	9,4	0,6	46.166,7	2,6	35,8	0,0	852,0
Јун	46.695,0	46.669,4	334,7	149,4	6,9	0,6	46.175,6	2,2	13,3	0,0	12,3
Јул	47.428,1	47.383,5	337,4	247,9	12,7	0,6	46.589,3	195,6	29,8	0,0	14,8
Август	48.595,1	48.542,0	391,4	194,8	2,7	0,6	46.819,2	1.133,3	12,2	0,0	40,9
Септембар	46.764,3	46.683,6	383,2	191,5	3,5	0,7	46.096,9	7,8	66,0	0,0	14,7
Октобар	47.093,2	47.079,7	336,6	153,1	0,9	0,6	46.569,2	19,3	9,1	0,0	4,4
Новембар	47.883,9	47.836,2	330,4	276,3	1,1	0,6	47.202,2	25,6	26,5	0,0	21,2
Децембар	51.659,5	51.601,6	525,0	269,0	13,4	0,6	50.785,3	8,3	48,6	0,0	9,3
Укупно	561.941,5	560.460,5	4.053,4	2.487,7	77,1	7,9	552.429,9	1.404,5	296,3	0,0	1.184,7
2013											
Јануар	44.720,6	44.714,3	153,9	178,3	2,5	2,5	44.374,5	2,6	6,0	0,0	0,3
Фебруар	48.060,9	48.058,8	336,5	170,9	1,4	0,6	47.546,3	3,1	2,1	0,0	0,0
Март	48.288,1	48.288,0	333,0	249,4	2,9	0,6	47.645,0	57,1	0,1	0,0	0,0
Април	50.780,9	50.602,2	334,8	216,6	0,2	0,6	50.009,0	41,0	5,3	0,0	173,4
Мај	46.952,1	46.946,1	356,4	160,8	2,2	0,7	46.423,5	2,5	0,1	0,0	5,9
Јун	49.044,6	49.027,0	359,1	247,6	3,3	0,8	48.362,8	53,4	2,7	0,0	14,9
Јул	49.553,3	49.501,2	352,7	206,6	2,7	0,7	48.909,3	29,2	52,0	0,0	0,1
Август	49.127,3	49.118,4	366,2	202,6	1,6	0,8	48.545,2	2,0	8,8	0,0	0,1
Септембар	48.127,8	48.127,6	356,4	188,8	0,5	0,8	47.527,6	53,5	0,2	0,0	0,0
Октобар	49.689,9	49.640,2	355,2	213,6	2,3	0,7	49.027,3	41,1	44,5	0,0	5,2
Новембар	49.633,2	49.608,9	377,7	185,1	1,0	0,7	49.039,1	5,3	24,3	0,0	0,0
Децембар	52.423,6	52.296,6	675,9	321,1	105,8	0,7	51.078,1	115,0	114,3	5,6	7,1
Укупно	586.402,3	585.929,3	4.357,8	2.541,4	126,4	10,2	578.487,7	405,8	260,4	5,6	207,0
2014											
Јануар	47.516,1	47.508,1	180,8	130,3	1,2	0,7	47.192,7	2,4	8,0	0,0	0,0
Фебруар	49.938,3	49.923,5	370,4	188,9	1,6	0,8	49.356,8	5,0	14,8	0,0	0,0
Март	49.635,5	49.557,9	346,4	241,5	2,0	0,6	48.935,7	31,7	77,6	0,0	0,0
Април	49.852,5	49.844,4	326,2	136,7	2,4	0,7	49.370,3	8,1	8,1	0,0	0,0
Мај	49.381,0	49.375,2	241,6	174,4	0,9	0,6	48.926,8	30,9	5,8	0,0	0,0
Јун	49.836,7	49.797,1	372,4	173,6	1,1	0,7	49.196,2	53,1	39,6	0,0	0,0
Јул	50.195,7	50.195,7	309,0	173,8	3,8	0,7	49.663,6	32,4	12,4	0,0	0,0
Август	49.022,0	49.008,8	317,7	148,0	1,4	0,7	48.491,9	49,1	13,2	0,0	0,0
Септембар	49.592,5	49.573,1	308,9	159,9	4,5	0,6	48.991,9	107,3	19,4	0,0	0,0
Октобар	49.712,5	49.652,8	325,5	160,7	2,4	0,7	49.157,3	6,2	59,7	0,0	0,0
Укупно	494.682,8	494.424,2	3.098,9	1.687,8	21,3	6,8	489.283,2	326,2	258,6	0,0	0,0

Министарство финансија

Табела 3. Примања Републичког фонда за здравствено осигурање

у мил. динара

Период	Укупни приходи и примања	Социјални доприноси	Донације и трансфери	Остали приходи	Примања од задужевања	Примања од продаје финансијске имовине
	1 = 2 + 3 + 4 + 5 + 6	2	3	4	5	6
2005	104.383,4	70.742,5	2.800,0	28.654,2	2.166,6	20,2
2006	120.877,8	85.912,8	0,0	32.633,6	2.303,7	27,6
2007	143.631,8	103.624,9	3.257,4	36.717,8	0,0	31,7
2008	170.758,7	120.221,5	4.524,9	46.009,5	0,0	2,7
2009	178.979,5	122.744,3	2.644,9	53.588,7	0,0	1,6
2010	182.476,2	126.777,9	755,7	54.941,6	0,0	0,9
2011	194.533,8	135.861,6	576,7	58.095,0	0,0	0,5
Јануар	15.206,9	10.315,3	351,3	4.540,3	0,0	0,0
Фебруар	16.240,3	11.337,0	0,0	4.903,2	0,0	0,0
Март	17.475,3	11.868,0	102,5	5.504,8	0,0	0,0
Април	17.566,7	12.596,8	0,0	4.969,9	0,0	0,0
Мај	16.756,0	11.733,7	0,0	5.022,3	0,0	0,0
Јун	17.306,9	12.401,5	51,3	4.854,2	0,0	0,0
Јул	17.886,5	12.669,3	102,5	5.114,7	0,0	0,1
Август	17.765,0	12.519,3	102,5	5.143,1	0,0	0,0
Септембар	16.788,4	11.718,8	51,3	5.018,3	0,0	0,0
Октобар	18.101,7	12.937,2	115,7	5.048,8	0,0	0,0
Новембар	18.278,0	12.596,3	248,4	5.433,3	0,0	0,0
Децембар	21.597,7	14.874,3	88,1	6.635,2	0,0	0,0
Укупно	210.969,4	147.567,4	1.213,5	62.188,1	0,0	0,4
Јануар	16.870,9	11.268,8	51,3	5.550,9	0,0	0,0
Фебруар	17.497,0	12.192,6	57,5	5.246,8	0,0	0,0
Март	17.579,2	12.397,8	51,3	5.130,1	0,0	0,0
Април	19.387,8	13.826,3	51,3	5.510,3	0,0	0,1
Мај	17.257,0	11.639,9	176,8	5.440,3	0,0	0,0
Јун	17.738,7	12.483,9	97,7	5.157,1	0,0	0,0
Јул	18.458,0	12.937,5	0,0	5.520,4	0,0	0,1
Август	18.571,7	13.040,7	51,3	5.479,8	0,0	0,0
Септембар	18.403,7	12.682,6	193,4	5.527,7	0,0	0,1
Октобар	18.302,8	12.854,1	51,3	5.397,4	0,0	0,0
Новембар	18.490,8	13.055,2	98,6	5.337,0	0,0	0,0
Децембар	22.624,6	16.263,3	51,3	6.310,0	0,0	0,0
Укупно	221.182,4	154.642,7	931,5	65.607,7	0,0	0,5
Јануар	15.503,4	10.288,4	102,5	5.112,4	0,0	0,0
Фебруар	18.373,9	12.785,1	191,7	5.397,1	0,0	0,0
Март	18.063,5	12.885,8	0,0	5.177,7	0,0	0,0
Април	19.317,3	13.780,9	383,3	5.153,1	0,0	0,0
Мај	18.418,0	12.864,3	261,7	5.292,0	0,0	0,0
Јун	18.744,9	13.053,6	467,7	5.223,6	0,0	0,0
Јул	19.272,4	13.467,0	516,8	5.288,6	0,0	0,0
Август	15.611,0	11.126,3	55,7	4.429,1	0,0	0,0
Септембар	15.811,4	11.143,7	191,7	4.476,0	0,0	0,0
Октобар	15.941,2	11.445,7	55,7	4.439,8	0,0	0,1
Укупно	175.056,9	122.840,7	2.226,6	49.989,2	0,0	0,3

Табела 4. Издаци Републичког фонда за здравствено осигурање

у мил. динара

Период	Укупни расходи и издаци	Текући расходи	Расходи за запослене	Коришћење роба и услуга	Отплата камата	Донације и трансфери	Права из социјалног осигурања	Остали расходи	Капитални издаци	Отплата главнице	Набавка финансијске имовине
	1 = 2 + 9 + 10 + 11	2 = 3 + 4 + 5 + 6 + 7 + 8	3	4	5	6	7	8	9	10	11
2005	102.759,7	102.651,7	1.009,1	458,6	1.710,0	0,0	99.389,2	84,8	62,6	0,0	45,5
2006	115.585,7	115.469,1	1.363,4	526,9	120,2	0,0	113.392,2	66,5	87,3	0,0	29,3
2007	144.249,4	143.806,5	2.048,4	736,2	232,7	0,0	140.584,2	204,9	442,9	0,0	0,0
2008	165.623,7	164.824,9	2.609,4	818,3	40,2	0,0	161.121,2	235,8	798,9	0,0	0,0
2009	177.310,9	176.843,7	2.892,4	781,5	6,5	2,0	173.111,6	49,7	467,2	0,0	0,0
2010	183.024,5	182.855,1	2.547,0	858,4	676,4	4,7	178.737,7	31,0	109,7	59,8	0,0
2011	193.295,2	193.222,4	2.830,7	840,7	4,9	10,1	189.501,6	34,4	72,8	0,0	0,0
Јануар	11.732,3	11.711,8	103,5	58,0	0,2	0,9	11.548,2	1,0	20,5	0,0	0,0
Фебруар	16.045,2	16.041,9	224,4	66,7	0,0	0,8	15.746,1	3,8	3,3	0,0	0,0
Март	18.048,9	18.048,1	228,9	75,1	0,2	0,9	17.739,3	3,8	0,8	0,0	0,0
Април	16.056,6	16.055,9	229,0	73,6	0,2	0,8	15.748,5	3,8	0,7	0,0	0,0
Мај	17.562,9	17.546,3	239,6	84,2	0,2	4,8	17.191,0	26,4	16,6	0,0	0,0
Јун	16.857,8	16.854,0	254,2	66,0	0,0	-3,2	16.531,4	5,6	3,7	0,0	0,0
Јул	17.076,0	17.070,4	257,8	67,6	-0,0	0,9	16.740,2	3,9	5,6	0,0	0,0
Август	17.452,4	17.446,4	250,0	69,5	0,1	0,8	17.120,2	5,8	6,0	0,0	0,0
Септембар	15.005,7	15.002,4	252,7	67,4	0,1	0,9	14.679,6	1,8	3,2	0,0	0,0
Октобар	16.484,6	16.478,4	250,8	69,0	0,1	0,8	16.154,7	3,1	6,2	0,0	0,0
Новембар	19.300,1	19.292,2	261,2	72,8	0,1	0,8	18.954,1	3,1	7,9	0,0	0,0
Децембар	28.052,2	28.044,0	400,4	90,4	0,5	0,9	27.549,4	2,5	8,1	0,0	0,0
Укупно	209.674,5	209.591,9	2.952,4	860,3	1,7	10,2	205.702,7	64,6	82,6	0,0	0,0
Јануар	11.195,3	11.193,6	113,0	77,9	0,3	0,8	10.998,8	2,8	1,7	0,0	0,0
Фебруар	16.549,3	16.532,0	227,1	69,3	0,0	0,8	16.231,5	3,3	17,2	0,0	0,0
Март	18.739,0	18.718,4	228,4	169,8	0,1	0,9	18.315,9	3,3	20,6	0,0	0,0
Април	16.820,3	16.818,3	222,6	93,0	0,1	0,9	16.496,7	5,1	2,1	0,0	0,0
Мај	18.940,4	18.938,1	230,7	-58,8	0,0	0,1	18.758,7	7,4	2,3	0,0	0,0
Јун	17.312,6	17.311,1	233,3	62,9	0,9	2,0	17.002,2	10,0	1,5	0,0	0,0
Јул	19.253,6	19.253,6	227,8	65,8	0,0	1,0	18.936,4	22,6	0,1	0,0	0,0
Август	17.895,2	17.885,9	234,2	62,5	0,1	1,1	17.585,8	2,3	9,3	0,0	0,0
Септембар	17.753,2	17.704,7	233,2	61,2	0,1	1,0	17.254,2	154,9	48,6	0,0	0,0
Октобар	18.290,9	18.290,6	234,2	63,7	1,2	1,1	17.989,0	1,6	0,2	0,0	0,0
Новембар	19.081,9	19.078,4	233,3	65,4	0,5	1,0	18.777,0	1,2	3,4	0,0	0,0
Децембар	26.840,5	26.839,0	356,9	90,7	0,0	2,1	26.384,6	4,7	1,5	0,0	0,0
Укупно	218.672,1	218.563,7	2.774,5	823,4	3,3	12,7	214.730,7	219,2	108,4	0,0	0,0
Јануар	10.648,5	10.603,1	102,8	57,1	0,0	0,0	10.441,4	1,7	45,4	0,0	0,0
Фебруар	17.547,6	17.546,2	255,4	60,0	0,0	1,2	17.227,0	2,6	1,4	0,0	0,0
Март	18.922,3	18.922,2	212,6	53,2	0,0	0,9	18.640,1	15,5	0,1	0,0	0,0
Април	19.176,0	19.175,9	224,9	64,8	0,0	1,0	18.855,1	30,1	0,1	0,0	0,0
Мај	17.434,8	17.434,7	232,8	57,7	0,0	1,0	17.117,0	26,2	0,2	0,0	0,0
Јун	16.474,1	16.473,9	217,8	56,4	0,0	1,1	16.174,9	23,8	0,2	0,0	0,0
Јул	18.755,0	18.754,6	225,2	43,2	0,0	1,0	18.461,0	24,2	0,5	0,0	0,0
Август	17.614,5	17.614,5	125,7	49,9	0,2	1,0	17.433,6	4,1	0,1	0,0	0,0
Септембар	17.878,7	17.878,7	221,2	54,8	0,1	1,0	17.506,0	95,7	0,0	0,0	0,0
Октобар	16.934,2	16.934,2	222,2	61,0	0,0	1,0	16.648,6	1,5	0,0	0,0	0,0
Укупно	171.385,7	171.337,8	2.040,5	558,1	0,3	9,1	168.504,5	225,3	47,9	0,0	0,0

Табела 5. Примања Националне службе за запошљавање

у мил. динара

Период	Укупни приходи и примања	Социјални доприноси	Донације и трансфери	Остали приходи
	1 = 2 + 3 + 4	2	3	4
2005	17.364,4	8.461,8	8.820,7	81,9
2006	21.338,3	10.404,9	10.812,0	121,4
2007	26.467,3	12.422,8	13.782,2	262,3
2008	30.937,1	14.626,6	16.055,6	254,9
2009	36.546,2	14.788,7	21.332,8	424,7
2010	39.757,0	15.267,0	24.198,0	292,0
2011	35.748,0	16.486,5	18.895,1	366,4
2012				
Јануар	1.941,1	1.386,4	532,0	22,7
Фебруар	2.401,2	1.377,0	995,7	28,5
Март	2.614,1	1.438,2	1.149,6	26,3
Април	3.063,9	1.526,3	1.507,8	29,8
Мај	2.248,4	1.424,3	798,8	25,3
Јун	1.940,4	1.489,6	430,7	20,1
Јул	2.831,1	1.530,0	1.281,9	19,2
Август	2.406,4	1.513,5	868,3	24,6
Септембар	2.939,2	1.405,9	1.510,6	22,7
Октобар	2.950,2	1.550,1	1.374,0	26,1
Новембар	2.969,2	1.513,2	1.432,2	23,8
Децембар	3.097,1	1.791,4	1.309,2	-3,5
Укупно	31.402,3	17.945,9	13.190,8	265,6
2013				
Јануар	2.261,3	1.389,8	823,7	47,8
Фебруар	2.762,6	1.484,8	1.258,2	19,5
Март	2.046,8	1.488,9	535,8	22,1
Април	3.691,3	1.699,2	1.947,8	44,3
Мај	2.223,4	1.411,0	792,8	19,6
Јун	2.345,1	1.511,7	814,1	19,3
Јул	2.619,2	1.584,1	1.014,4	20,7
Август	2.631,0	1.573,6	1.020,8	36,6
Септембар	2.349,1	1.548,4	777,0	23,7
Октобар	2.344,9	1.571,6	748,6	24,7
Новембар	2.320,8	1.569,9	726,0	24,9
Децембар	2.320,8	1.964,4	495,4	-82,3
Укупно	29.973,9	18.797,3	10.954,6	222,0
2014				
Јануар	2.370,0	1.281,5	1.056,5	32,0
Фебруар	2.600,6	1.554,7	1.024,6	21,3
Март	2.121,0	1.531,6	568,4	21,0
Април	2.900,5	1.677,9	1.197,8	24,8
Мај	2.452,0	1.543,4	887,4	21,2
Јун	2.677,8	1.581,5	1.104,1	-7,8
Јул	2.389,0	1.633,5	738,3	17,2
Август	2.428,8	1.569,9	844,8	14,1
Септембар	2.427,8	1.596,3	815,3	16,2
Октобар	2.447,5	1.646,2	771,9	29,4
Укупно	24.814,9	15.616,4	9.009,0	189,5

Табела 6. Издаци Националне службе за запошљавање

у мил. динара

Период	Укупни расходи и издаци	Текући расходи	Расходи за запослене	Коришћење роба и услуга	Отплата камата	Донације и трансфери	Права из социјалног осигурања	Остали расходи	Капитални издаци	Отплата главнице	Набавка финансијске имовине
	1 = 2 + 9 + 10 + 11	2 = 3 + 4 + 5 + 6 + 7 + 8	3	4	5	6	7	8	9	10	11
2005	17.057,5	16.848,6	920,0	512,5	0,0	0,0	15.409,8	6,3	132,7	0,0	76,2
2006	21.168,6	21.051,7	1.106,4	723,3	0,0	0,0	19.212,9	9,1	116,9	0,0	0,0
2007	26.702,9	26.519,7	1.623,4	762,1	0,0	0,0	24.116,4	17,8	183,2	0,0	0,0
2008	31.274,1	31.046,6	1.902,4	752,8	10,4	0,0	28.322,3	58,7	227,5	0,0	0,0
2009	35.574,2	35.392,2	2.037,0	937,0	8,7	0,0	32.365,0	44,5	182,0	0,0	0,0
2010	39.878,3	39.674,5	1.945,1	1.153,9	6,5	0,0	36.530,0	39,0	203,8	0,0	0,0
2011	34.437,8	34.178,3	2.032,0	1.201,0	4,9	4,1	30.908,8	27,5	259,5	0,0	0,0
2012											
Јануар	2.068,3	2.066,3	32,7	66,0	0,2	0,6	1.956,8	10,0	2,0	0,0	0,0
Фебруар	2.714,6	2.685,7	161,7	85,0	0,0	0,5	2.424,7	13,8	28,9	0,0	0,0
Март	2.716,8	2.692,3	158,5	108,0	0,1	0,5	2.398,9	26,3	24,5	0,0	0,0
Април	3.043,7	3.032,5	218,3	110,3	0,6	0,5	2.695,9	6,9	11,2	0,0	0,0
Мај	2.742,7	2.718,9	104,5	92,7	1,6	0,5	2.483,9	35,7	23,8	0,0	0,0
Јун	809,2	785,8	169,6	96,3	0,2	0,5	502,0	17,2	23,4	0,0	0,0
Јул	3.166,1	3.048,1	166,3	129,2	0,4	0,5	2.737,2	14,5	118,0	0,0	0,0
Август	2.617,5	2.610,1	165,1	62,6	0,0	0,5	2.366,7	15,2	7,4	0,0	0,0
Септембар	2.920,3	2.862,4	171,8	82,7	0,1	0,5	2.592,0	15,3	57,9	0,0	0,0
Октобар	2.611,0	2.609,2	162,8	87,3	3,5	0,5	2.331,9	23,2	1,8	0,0	0,0
Новембар	2.516,8	2.508,4	169,7	87,0	0,8	0,5	2.235,4	15,0	8,4	0,0	0,0
Децембар	2.719,1	2.660,9	233,0	143,1	3,2	1,3	2.246,9	33,4	58,2	0,0	0,0
Укупно	30.646,1	30.280,6	1.914,0	1.150,2	10,7	6,9	26.972,3	226,5	365,5	0,0	0,0
2013											
Јануар	3.751,8	3.748,3	130,6	75,2	2,5	0,9	3.520,3	18,8	3,5	0,0	0,0
Фебруар	2.694,0	2.694,0	171,2	75,4	8,1	0,5	2.394,2	44,5	0,0	0,0	0,0
Март	1.896,3	1.891,0	168,3	91,0	13,5	0,5	1.551,3	66,4	5,3	0,0	0,0
Април	3.097,2	3.088,8	212,0	105,6	14,3	0,5	2.690,6	65,8	8,4	0,0	0,0
Мај	2.166,1	2.162,3	134,1	86,9	18,6	0,6	1.846,2	75,9	3,8	0,0	0,0
Јун	2.401,3	2.398,8	181,8	66,1	13,8	0,6	2.080,5	56,0	2,5	0,0	0,0
Јул	2.024,5	2.013,8	175,3	74,1	16,0	0,6	1.683,2	64,6	10,7	0,0	0,0
Август	2.544,9	2.544,9	177,6	64,8	1,6	0,6	2.294,1	6,2	0,0	0,0	0,0
Септембар	2.424,0	2.406,5	173,2	88,8	4,6	0,6	2.110,7	28,6	17,5	0,0	0,0
Октобар	2.348,4	2.346,8	173,5	81,5	2,9	0,6	2.042,9	45,4	1,6	0,0	0,0
Новембар	2.491,2	2.461,8	175,9	82,3	7,5	0,6	2.163,8	31,7	29,4	0,0	0,0
Децембар	2.609,6	2.560,7	247,3	125,1	4,1	0,6	2.153,9	29,7	48,9	0,0	0,0
Укупно	30.449,3	30.317,7	2.120,8	1.016,8	107,5	7,2	26.531,7	533,7	131,6	0,0	0,0
2014											
Јануар	2.093,9	2.088,3	82,4	63,6	2,4	0,6	1.916,4	22,9	5,6	0,0	0,0
Фебруар	2.588,3	2.587,5	176,9	58,6	0,8	0,7	2.331,9	18,6	0,8	0,0	0,0
Март	2.424,2	2.407,9	171,9	68,0	0,3	0,5	2.147,9	19,3	16,3	0,0	0,0
Април	2.340,3	2.309,6	173,8	81,0	1,8	0,6	2.020,9	31,5	30,7	0,0	0,0
Мај	2.317,4	2.309,9	175,5	70,3	4,7	0,6	2.024,8	34,0	7,5	0,0	0,0
Јун	2.206,6	2.202,6	147,3	67,5	2,0	0,6	1.958,5	26,6	4,0	0,0	0,0
Јул	2.135,3	2.121,8	167,6	67,7	1,0	0,6	1.848,0	36,9	13,5	0,0	0,0
Август	2.261,2	2.199,2	177,5	63,1	3,3	0,6	1.930,2	24,5	62,0	0,0	0,0
Септембар	2.088,2	2.064,1	162,8	74,4	0,8	0,6	1.797,9	27,6	24,1	0,0	0,0
Октобар	2.136,6	2.131,2	169,2	62,3	-17,1	0,6	1.889,1	27,1	5,4	0,0	0,0
Укупно	22.591,8	22.422,0	1.604,9	676,6	0,0	5,9	19.865,7	269,0	169,9	0,0	0,0

ЈАВНИ ДУГ

ЈАВНИ ДУГ РЕПУБЛИКЕ СРБИЈЕ
АНАЛИЗА СТАЊА ДУГА РЕПУБЛИКЕ СРБИЈЕ У ПЕРИОДУ ОД 2000. ГОДИНЕ ДО 31. ОКТОБРА 2014. ГОДИНЕ

у милионима EUR

	31.12.2000	31.12.2001	31.12.2002	31.12.2003	31.12.2004	31.12.2005	31.12.2006	31.12.2007	31.12.2008	31.12.2009	31.12.2010	31.12.2011	31.12.2012	31.12.2013	31.10.2014.
А. ДИРЕКТНЕ ОБАВЕЗЕ															
УНУТРАШЊИ ДУГ	4.108,0	3.870,5	4.151,9	4.239,6	4.064,5	4.255,5	3.837,0	3.413,3	3.161,6	4.050,2	4.571,8	5.440,6	6.495,6	7.054,6	8.071,4
СПОЉНИ ДУГ	10.059,0	9.561,1	7.230,2	6.563,6	5.266,9	5.364,1	4.745,5	4.615,8	4.691,2	4.408,6	5.872,7	7.238,6	8.621,0	10.244,9	11.593,8
УКУПНО ДИРЕКТНЕ ОБАВЕЗЕ	14.167,1	13.431,7	11.382,0	10.803,2	9.331,4	9.619,6	8.582,6	8.029,1	7.852,7	8.458,8	10.444,5	12.679,2	15.116,7	17.299,5	19.665,2
Б. ИНДИРЕКТНЕ ОБАВЕЗЕ															
УНУТРАШЊИ ДУГ	0,0	0,0	0,0	0,0	0,0	0,0	0,0	0,0	0,0	135,0	340,0	535,8	722,6	857,1	689,5
СПОЉНИ ДУГ	0,0	2,2	147,2	220,0	344,4	663,1	769,5	846,2	928,7	1.257,4	1.372,5	1.573,8	1.877,8	1.984,7	1.855,0
УКУПНО ИНДИРЕКТНЕ ОБАВЕЗЕ	0,0	2,2	147,2	220,0	344,4	663,1	769,5	846,2	928,7	1.392,4	1.712,5	2.109,6	2.600,4	2.841,8	2.544,5
УКУПНО А+Б	14.167,1	13.433,9	11.529,3	11.023,2	9.675,8	10.282,7	9.352,0	8.875,3	8.781,4	9.851,2	12.156,9	14.788,8	17.717,0	20.141,3	22.209,7

у милионима РСД

СТАЊЕ ДУГА У ДИНАРИМА	831.252,5	802.076,2	709.225,4	753.023,7	763.272,9	879.168,7	738.811,9	703.248,7	778.039,4	944.618,3	1.282.535,8	1.547.511,3	2.014.750,6	2.309.041,5	2.644.929,0
-----------------------	-----------	-----------	-----------	-----------	-----------	-----------	-----------	-----------	-----------	-----------	-------------	-------------	-------------	-------------	-------------

УЧЕШЋЕ ЈАВНОГ ДУГА РЕПУБЛИКЕ СРБИЈЕ У БРУТО ДОМАЋЕМ ПРОИЗВОДУ
У ПЕРИОДУ ОД 2000. ДО 31. ОКТОБРА 2014. ГОДИНЕ

ГОДИНА	2000	2001	2002	2003	2004	2005	2006	2007	2008	2009	2010	2011	2012	2013	31.10.2014.
ЈАВНИ ДУГ/БДП (у %)	201,2	97,7	68,3	61,7	52,6	50,2	35,9	29,9	28,3	32,8	41,8	45,4	56,2	59,6	67,2

Учешће јавног дуга Републике Србије у БДП у периоду од 2000. до 31. октобра 2014. године

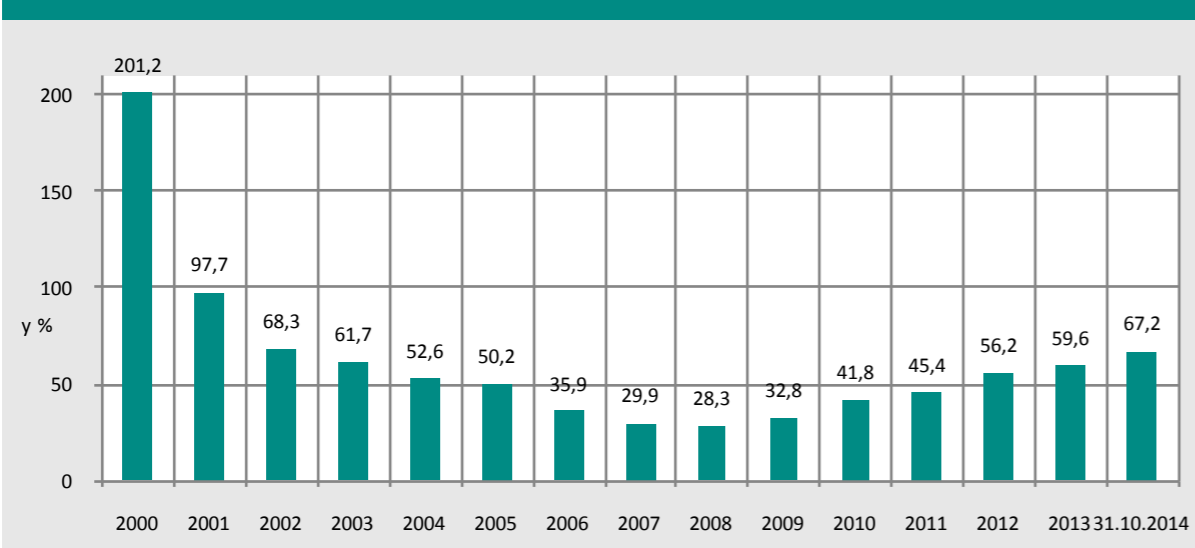

ЈАВНИ ДУГ РЕПУБЛИКЕ СРБИЈЕ НА ДАН 31. ОКТОБАР 2014. ГОДИНЕ
ВАЛУТНА СТРУКТУРА

Валута	Износ у оригиналној валути	Износ у RSD	Учешће у јавном дугу
RSD	580.947.153.385	580.947.153.385	21,96%
EUR	9.274.455.317	1.104.483.754.373	41,76%
USD	8.583.698.188	813.417.849.768	30,75%
CHF	199.122.700	19.648.093.941	0,74%
SDR	804.323.357	112.865.307.687	4,27%
Остале валуте *		13.566.865.089	0,51%
Укупно		2.644.929.024.243	100%

* GBP, JPY, DKK, SEK, NOK

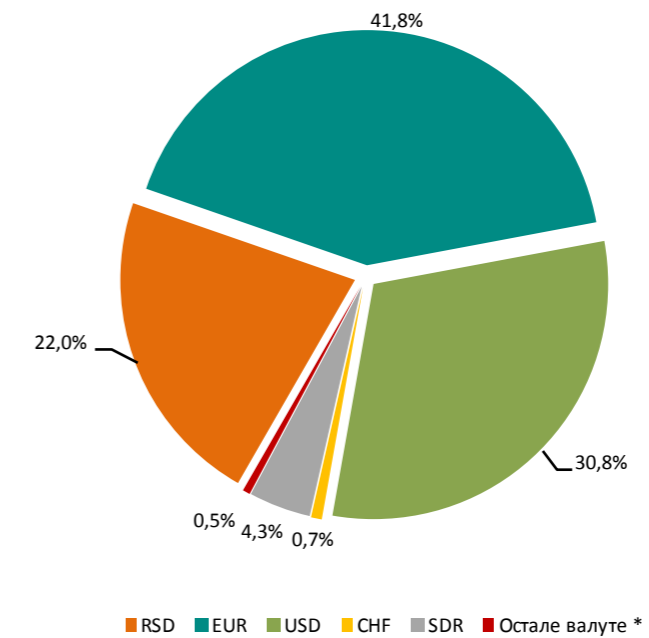

RSD

УКУПНО ЈАВНИ ДУГ	2.644.929.024.243
ФИКСНЕ КАМАТНЕ СТОПЕ	2.018.391.801.331
ВАРИЈАБИЛНЕ КАМАТНЕ СТОПЕ	626.537.222.912
EURIBOR I LIBOR NA EUR	409.890.304.946
LIBOR на USD	65.736.479.770
LIBOR на CHF	10.570.150.341
LIBOR на GBP	763.786.851
LIBOR на JPY	893.488.569
STIBOR	452.173.848
NIBOR	793.659.850
CIBOR	890.831.363
Референтна каматна стопа НБС	73.973.236.414
SDR Interest rate	54.497.493.609
Аустријска тржишна каматна стопа и KFW стопа	8.075.617.351

УКУПНО	100,0%
ФИКСНЕ КАМАТНЕ СТОПЕ	76,3%
ВАРИЈАБИЛНЕ КАМАТНЕ СТОПЕ	23,7%
EURIBOR I LIBOR NA EUR	15,5%
LIBOR на USD	2,5%
LIBOR на CHF	0,4%
LIBOR на GBP	0,0%
LIBOR на JPY	0,0%
STIBOR	0,0%
NIBOR	0,0%
CIBOR	0,0%
Референтна каматна стопа НБС	2,8%
SDR Interest rate	2,1%
Аустријска тржишна каматна стопа и KFW стопа	0,3%

EURIBOR и LIBOR на EUR	65,4%
LIBOR на USD	10,5%
LIBOR на CHF	1,7%
Остале варијабилне каматне стопе	22,4%
Укупно	100,0%

Стање јавног дуга Републике Србије на дан 31. октобар 2014. године,
Структура по каматним стопама

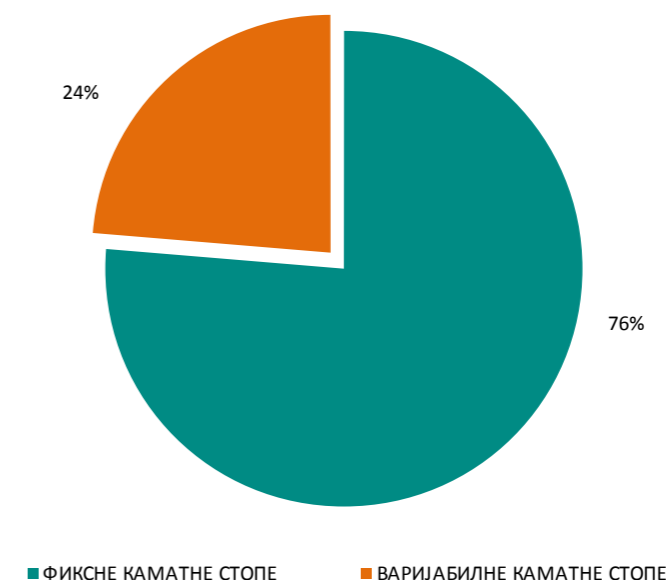

Структура варијабилних каматних стопа на дан 31. октобар 2014. године

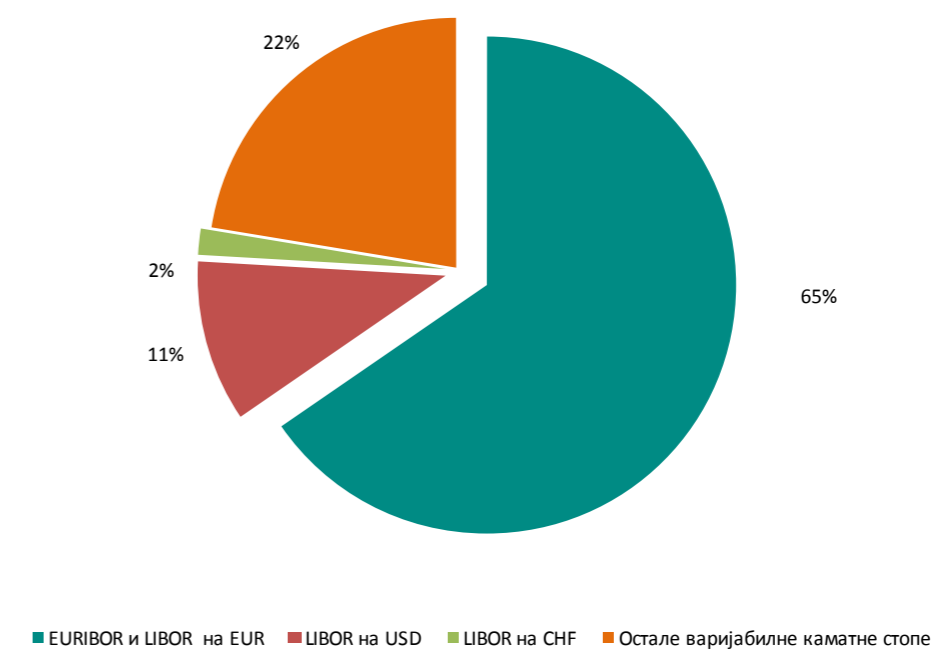

ЈАВНИ ДУГ РЕПУБЛИКЕ СРБИЈЕ
СТАЊЕ ДУГА РЕПУБЛИКЕ СРБИЈЕ НА ДАН 31.10.2014.ГОДИНЕ

А. ДИРЕКТНЕ ОБАВЕЗЕ

1. УНУТРАШЊИ ДУГ (у хиљадама)

Опис задужења	Валута	Уговорени износ у оригиналној валути	Стање дуга у ЕУР на дан 31.10.2014. године	Стање дуга у УСД на дан 31.10.2014. године	Стање дуга у РСД на дан 31.10.2014. године
УКУПНО ДРЖАВНЕ ХАРТИЈЕ ОД ВРЕДНОСТИ ЕМИТОВАНЕ НА ДОМАЋЕМ ТРЖИШТУ			6.535.495	8.213.158	778.304.298
Краткорочне хартије од вредности (државни записи)	RSD	12.653.090	106.249	133.523	12.653.090
Дугорочне хартије од вредности емитоване на домаћем финансијском тржишту у динарима	RSD	555.427.322	4.663.976	5.861.219	555.427.322
Дугорочне хартије од вредности емитоване на домаћем финансијском тржишту у еврима	EUR	1.765.270	1.765.270	2.218.415	210.223.886
УКУПНО КРЕДИТИ ПОСЛОВНИХ БАНАКА ЗА ФИНАНСИРАЊЕ БУЏЕТСКОГ ДЕФИЦИТА			92.727	116.531	11.042.806
Vojvodanska banka a.d. Novi Sad	EUR	20.000	00	00	00
Alpha Bank Srbija a.d. Beograd	EUR	30.000	3.750	4.713	446.583
Piraeus Bank a.d. Beograd	EUR	40.000	5.000	6.284	595.444
Vojvodanska banka a.d. Novi Sad	EUR	20.000	2.500	3.142	297.722
Banca Intesa a.d. Beograd	EUR	38.892	14.585	18.328	1.736.851
Raiffisen banka a.d. Beograd	EUR	38.892	14.585	18.328	1.736.851
UniCredit Bank Srbija a.d. Beograd	EUR	46.662	17.498	21.990	2.083.846
Societe Generale Banka Srbija a.d. Beograd	EUR	15.554	5.833	7.330	694.615
Hypo Alpe-Adria-Bank a.d. Beograd	EUR	20.000	10.000	12.567	1.190.888
Eurobank a.d. Beograd	EUR	20.000	7.500	9.425	893.166
Vojvodanska banka a.d. Novi Sad	EUR	20.000	7.500	9.425	893.166
NLB Banka a.d. Beograd	EUR	10.000	3.977	4.999	473.675
УКУПНО КРЕДИТИ ПОСЛОВНИХ БАНАКА ЗА ФИНАНСИРАЊЕ ПРОЈЕКТА			16.715	21.006	1.990.617
Komercijalna banka a.d. Beograd- Куповина зграде Амбасаде у Бриселу	EUR	12.500	6.250	7.854	744.305
Eurobank a.d. Beograd - Пројекат управљања нуклеарним објектима у Србији	USD	25.000	2.340	2.941	278.715
Komercijalna banka a.d. Beograd - куповина зграде за потребе Првог основног суда у Београду	EUR	13.000	8.125	10.211	967.597
УКУПНО СТАРА ДЕВИЗНА ШТЕДЊА, ПИО ФОНД, НБС, ФОНД ЗА РАЗВОЈ, ЗАЈАМ ЗА ПРИВРЕДНИ РАЗВОЈ И ДРУГЕ ПРЕУЗЕТЕ ОБАВЕЗЕ			1.426.467	1.792.641	169.876.238
НБС - Стара девизна штедња	RSD	525.844	1.612	2.025	191.922
Грађани - Стара девизна штедња	EUR	4.200.000	1.289.889	1.621.004	153.611.344
Банке - Стара девизна штедња	EUR	98.816	20.769	26.100	2.473.308
Пољопривредници - Дуг по основу Републичког фонда за пензијско и инвалидско осигурање	RSD	20.000.000	22.418	28.172	2.669.707
Запослени - Дуг по основу преузимања Републичког фонда за пензијско и инвалидско	RSD	23.500.000	6.116	7.686	728.360
Обавеза Vojvodanske banke a.d. Novi Sad према НБС	RSD	448.156	3.763	4.729	448.156
Обавезе према Фонду за развој	RSD	7.083.143	31.695	39.832	3.774.566
Зајам за привредни развој	EUR	56.000	7.766	9.760	924.845
Преузимање обавеза здравствених установа	RSD	4.819.199	16.922	21.266	2.015.200
Обавезе СРЈ према НБС по основу Уговора Г. Бр. 840 од 26. септембра 1995. године	RSD	396.261	3.327	4.182	396.261
Обавезе СРЈ према НБС по основу Уговора Г. Бр. 132 од 23. фебруара 2000. године	RSD	2.642.570	22.190	27.886	2.642.570
УКУПНО УНУТРАШЊИ ДУГ (директне обавезе)			8.071.405	10.143.336	961.213.959

2. СПОЉНИ ДУГ (у хиљадама)

Опис задужења	Валута	Уговорени износ у оригиналној валути	Стање дуга у ЕУР на дан 31.10.2014. године	Стање дуга у УСД на дан 31.10.2014. године	Стање дуга у РСД на дан 31.10.2014. године
УКУПНО МЕЂУНАРОДНА БАНКА ЗА ОБНОВУ И РАЗВОЈ			1.433.419	1.801.378	170.704.157
IBRD A	EUR	477.430	319.114	401.031	38.002.929
IBRD B	EUR	907.264	624.288	784.543	74.345.754
IBRD - Додатно финансирање пројекта Енергетске ефикасности за Србију	EUR	13.300	10.629	13.357	1.265.783
IBRD - Пружање унапређених услуга на локалном нивоу	EUR	32.000	26.279	33.024	3.129.495
IBRD - Пројекат Регионални развој Бора	EUR	11.230	5.822	7.316	693.308
IBRD - Рехабилитација система за наводњавање и одводњавање	EUR	36.800	27.712	34.826	3.300.226
IBRD - Пројекат реформе пољопривреде у транзицији	EUR	7.977	6.351	7.981	756.285
IBRD - Програмски развој приватног и финансијског сектора (PFDP)	EUR	34.900	34.900	43.859	4.156.199
IBRD - Коридор 10	EUR	275.200	121.439	152.612	14.462.017
IBRD - Програмски зајам за развој приватног и финансијског сектора II	EUR	70.800	70.800	88.974	8.431.487
IBRD - Програмски зајам за развој јавних финансија	EUR	70.100	70.100	88.095	8.348.125
IBRD - Пројекат здравства	EUR	10.155	9.731	12.229	1.158.869
IBRD - Додатно финансирање пројекта реконструкције саобраћаја	EUR	35.756	28.746	36.125	3.423.335
IBRD - Други програмски зајам за развој јавних финансија	EUR	73.529	73.529	92.404	8.756.529
IBRD - Пројекат осигурања ризика у случају елементарних непогода	USD	5.000	3.979	5.000	473.816
УКУПНО МЕЂУНАРОДНА АСОЦИЈАЦИЈА ЗА РАЗВОЈ			474.478	596.276	56.504.978
IDA - Кредит за структурно прилагођавање	SDR	55.500	49.047	61.637	5.840.957
IDA - Други кредит за структурно прилагођавање	SDR	30.100	35.467	44.571	4.223.731
IDA - Кредит за развој приватног и банкарског сектора	SDR	68.100	60.182	75.631	7.167.013
IDA - Други кредит за прилагођавање приватног и финансијског сектора	SDR	58.700	58.792	73.884	7.001.431
IDA - Пројекат за финансирање структурног прилагођавања социјалног сектора	SDR	60.400	60.494	76.023	7.204.198
IDA - Пројекат развоја школства	SDR	7.306	6.456	8.114	768.872
IDA - Пројекат за олакшавање трговине и саобраћаја у Југоисточној Европи	SDR	4.345	3.840	4.826	457.321
IDA - Пројекат омогућавања финансирања извоза	SDR	8.345	7.375	9.268	878.273
IDA - Пројекат техничке помоћи у приватизацији и реструктурирању банака и предузећа	SDR	7.711	7.723	9.706	919.724
IDA - Пројекат промоције запошљавања	SDR	1.780	1.783	2.240	212.292
IDA - Пројекат здравства	SDR	14.693	14.716	18.493	1.752.474
IDA - Пројекат за катастар непокретности и упис права у Србији	SDR	19.274	21.576	27.114	2.569.417
IDA - Пројекат енергетске ефикасности у Србији	SDR	14.095	15.777	19.827	1.878.899
IDA - Пројекат консолидације наплате и реформе пензионе администрације у Србији	SDR	16.265	19.165	24.084	2.282.295
IDA - Пројекат ревитализације система за наводњавање и одводњавање Србије	SDR	16.600	18.871	23.715	2.247.353
IDA - Први кредит за програмски развој политике у приватном и финансијском сектору	SDR	38.000	44.776	56.270	5.332.285
IDA - Пројекат реконструкције саобраћаја у Србији	SDR	36.665	41.043	51.579	4.887.761
IDA - Додатно финансирање пројекта енергетске ефикасности за Србију	SDR	6.600	7.395	9.293	880.680
IDA - Регионални развој Бора	SDR	6.600	00	00	00
УКУПНО ЕВРОПСКА ИНВЕСТИЦИОНА БАНКА			706.131	887.394	84.092.252
EIB - Обнова регионалних болница	EUR	50.000	38.031	47.793	4.529.027
EIB - Пројекат обнове школа	EUR	25.000	22.159	27.848	2.638.933
EIB - Apex Global 1	EUR	20.000	408	513	48.592
EIB - Apex Global 2	EUR	45.000	23.247	29.214	2.768.443
EIB - Apex зајам за МСП 3	EUR	250.000	155.834	195.837	18.558.126
EIB - Општинска и регионална инфраструктура	EUR	50.000	42.252	53.098	5.031.718
EIB - Истраживање и развој у јавном сектору	EUR	200.000	70.250	88.283	8.365.988
EIB - Пројекат модернизације школа	EUR	50.000	12.888	16.197	1.534.831
EIB - Клинички центри/A	EUR	80.000	18.256	22.942	2.174.097
EIB - Apex зајам за МСП 4	EUR	250.000	208.177	261.616	24.791.530
EIB - Коридор X (E-80)	EUR	265.000	75.053	94.319	8.937.916
EIB - Коридор X (E-75)	EUR	314.000	39.576	49.735	4.713.051
УКУПНО ЕВРОПСКА БАНКА ЗА ОБНОВУ И РАЗВОЈ			36.939	46.422	4.399.045
EBRD - Коридор X	EUR	150.000	36.939	46.422	4.399.045
УКУПНО БАНКА ЗА РАЗВОЈ САВЕТА ЕВРОПЕ			77.567	97.478	9.237.346
СЕВ - Клизишта II (реконструкција и обнова стамбене инфраструктуре)	EUR	20.000	7.900	9.928	940.802
СЕВ - Избеглице (обезбеђење трајних стамбених јединица)	EUR	10.000	2.000	2.513	238.178
СЕВ - Клизишта I (реконструкција и обнова стамбене инфраструктуре)	EUR	10.000	9.052	11.376	1.077.992
СЕВ - Рехабилитација и превенција након поплава у Војводини	EUR	9.600	6.720	8.445	800.277
СЕВ - Обезбеђење смештаја за младе истраживаче у Србији	EUR	35.000	32.852	41.285	3.912.263
СЕВ - Образовање за социјалну инклузију	EUR	28.500	10.524	13.226	1.253.291
СЕВ - Обезбеђење смештаја за младе истраживаче у Србији 2	EUR	70.000	8.519	10.706	1.014.545
УКУПНО КРЕДИТИ СТРАНИХ ВЛАДА			2.012.263	2.528.811	239.637.978
Влада Републике Италије - Развој приватног сектора путем кредитне линије	EUR	33.250	22.167	27.857	2.639.802
Влада Републике Италије - Развој малих и средњих предузећа	EUR	30.000	15.000	18.851	1.786.332
Export - Import Bank of China - Репрограмирање обавезе	USD	101.212	47.591	59.807	5.667.498
Export - Import Bank of China - Набавка скенера	CNY	204.900	24.449	30.726	2.911.644
Export - Import Bank of China - Мост Земун-Борча	USD	217.400	126.845	159.406	15.105.769
Export - Import Bank of China - Пројекат изградње аутопута Е763 (Обреновац-Љуби)	USD	301.000	39.836	50.062	4.744.043
Остале стране владе - Репрограмирање обавезе - Кувајт	USD	375.715	298.970	375.715	35.603.922
Влада Републике Француске - NATIXIS	EUR	11.185	10.265	12.900	1.222.447
Либија - Неретулисан дуг	USD	51.453	40.943	51.453	4.875.892
Export - Import Bank of China - Пакет пројекат Костолац Б	USD	293.000	103.027	129.475	12.269.414
Влада Републике Азербејџан - Изградња деоница аутопута Е-763	EUR	300.000	129.312	162.506	15.399.612
Влада Руске Федерације	USD	200.000	115.382	145.000	13.740.650
Влада Руске Федерације	USD	500.000	238.720	300.000	28.428.930
Влада Руске Федерације - Државни извозни кредит Влади Републике Србије	USD	800.000	4.022	5.054	478.924
Влада Емирата Абу Даби (Уједињени Арапски Емирати)	USD	1.000.000	795.735	1.000.000	94.763.100
УКУПНО ЕВРООБВЕЗНИЦЕ РЕПУБЛИКЕ СРБИЈЕ			4.177.608	5.250.000	497.506.275
Еврообвезнице 2021	USD	2.000.000	1.591.470	2.000.000	189.526.200
Еврообвезнице 2017	USD	750.000	596.801	750.000	71.072.325
Еврообвезнице 2020	USD	1.500.000	1.193.602	1.500.000	142.144.650
Еврообвезнице 2018	USD	795.735	795.735	1.000.000	94.763.100
УКУПНО НЕМАЧКА РАЗВОЈНА БАНКА (КФВ)			102.887	129.298	12.252.637
КФВ - Рехабилитација локалног система грејања у Србији - фаза III	EUR	12.000	5.638	7.086	671.481
КФВ - Рехабилитација локалног система грејања у Србији - фаза IV	EUR	45.000	6.857	8.617	816.544
КФВ - Водовод и рехабилитација у општинама средње величине у Србији 1 - фаза II	EUR	25.000	8.112	10.195	966.081
КФВ - Водовод и рехабилитација у општинама средње величине у Србији 2 - фаза II	EUR	17.500	2.279	2.864	271.427
КФВ - Финансирање мера енергетске ефикасности, пољопривреде и прехранбене индустрије	EUR	100.000	80.000	100.536	9.527.104
КФВ - Програм водоснабдевања и пречишћавања отпадних вода у општинама средње величине у Србији III	EUR	46.000	00	00	00
УКУПНО ОБАВЕЗЕ ПРЕМА ПАРИСКОМ И ЛОНДОНСКОМ КЛУБУ ПОВЕРИЛАЦА			1.645.443	2.067.828	195.953.800
Париски клуб	USD	2.619.698	1.351.616	1.698.575	160.962.275
Лондонски клуб	USD	1.080.000	293.827	369.253	34.991.524
УКУПНО ОБАВЕЗЕ ПРЕМА ЕУ			142.300	178.828	16.946.336
EU 55 - Макроекономска помоћ	EUR	49.500	42.300	53.158	5.037.456
EU 200 - Макроекономска помоћ	EUR	200.000	100.000	125.670	11.908.880
УКУПНО МЕЂУНАРОДНИ МОЊЕТАРНИ ФОНД			457.621 </		

Б. ИНДИРЕКТНЕ ОБАВЕЗЕ

1. УНУТРАШЊИ ДУГ (у хиљадама)

Опис задужења	Валута	Уговорени износ у оригиналној валути	Стање дуга у ЕУР на дан 31.10.2014. године	Стање дуга у УСД на дан 31.10.2014. године	Стање дуга у РСД на дан 31.10.2014. године
УКУПНО КРЕДИТИ ПРЕМА ПОСЛОВНИМ БАНКАМА			689.458	866.442	82.106.731
ЈП Србијагас - Banca Intesa a.d. Beograd	EUR	50.000	35.000	43.985	4.168.108
ЈП Србијагас - Banca Intesa a.d. Beograd	EUR	120.000	84.000	105.563	10.003.459
ЈП Србијагас - Banca Intesa a.d. Beograd	EUR	45.000	42.750	53.724	5.091.046
ЈП Србијагас - Societe Generale Banka Srbija a.d. Beograd	EUR	40.000	38.000	47.755	4.525.374
ЈП Србијагас - Erste Bank a.d. Novi Sad	EUR	40.000	38.000	47.755	4.525.374
ЈП Србијагас - Komercijalna banka a.d. Beograd	EUR	20.000	19.000	23.877	2.262.687
ЈП Србијагас - Нуро Alpe-Adria-Bank a.d. Beograd	EUR	35.000	33.250	41.785	3.959.703
ЈП Србијагас - UniCredit Bank Srbija a.d. Beograd	EUR	30.000	27.143	34.110	3.232.410
ЈП Србијагас - Societe Generale Banka Srbija a.d. Beograd	EUR	10.000	8.125	10.211	967.597
ЈП Србијагас - Vojvodanska banka a.d. Novi Sad	EUR	20.000	16.250	20.421	1.935.193
ЈП Србијагас - UniCredit Bank Srbija a.d. Beograd	EUR	10.000	8.125	10.211	967.597
ЈП Србијагас - sberbank Srbija a.d. Beograd	EUR	70.000	56.875	71.475	6.773.176
ЈП Србијагас - OTP banka Srbija a.d. Novi Sad	EUR	10.000	8.125	10.211	967.597
ЈП Србијагас - UniCredit Bank Srbija a.d. Beograd	EUR	20.000	16.250	20.421	1.935.193
ЈП Србијагас - Vojvodanska banka a.d. Novi Sad	EUR	20.000	17.500	21.992	2.084.054
ЈП Путеви Србије - UniCredit Bank Srbija a.d. Beograd	EUR	75.000	00	00	00
ЈП Путеви Србије - Marfin Bank a.d. Beograd	EUR	60.000	00	00	00
Air SERBIA a.d. Beograd - UniCredit Bank Srbija a.d. Beograd	EUR	20.000	13.846	17.400	1.648.922
Air SERBIA a.d. Beograd - Societe Generale Banka Srbija a.d. Beograd	EUR	20.000	13.846	17.400	1.648.922
Air SERBIA a.d. Beograd - UniCredit Bank Srbija a.d. Beograd	EUR	4.750	3.288	4.133	391.619
Air SERBIA a.d. Beograd - Societe Generale Banka Srbija a.d. Beograd	EUR	4.750	3.288	4.133	391.619
Air SERBIA a.d. Beograd - UniCredit Bank Srbija a.d. Beograd	EUR	1.000	692	870	82.446
Air SERBIA a.d. Beograd - Societe Generale Banka Srbija a.d. Beograd	EUR	1.000	692	870	82.446
Air SERBIA a.d. Beograd - Komercijalna banka a.d. Beograd	EUR	10.000	2.083	2.618	248.102
Air SERBIA a.d. Beograd - Banca Intesa a.d. Beograd	EUR	10.000	10.000	12.567	1.190.888
JAT Техника ДОО - UniCredit Bank Srbija a.d. Beograd	EUR	5.000	5.000	6.284	595.444
Галеника АД Београд - Societe Generale Banka Srbija a.d. Beograd	EUR	10.000	9.000	11.310	1.071.799
Галеника АД Београд - UniCredit Bank Srbija a.d. Beograd	EUR	30.000	27.000	33.931	3.215.398
Галеника АД Београд - AIK banka a.d. Niš	EUR	20.000	18.000	22.621	2.143.598
Галеника АД Београд - Komercijalna banka a.d. Beograd	EUR	10.000	10.000	12.567	1.190.888
Галеника АД Београд - Komercijalna banka a.d. Beograd	EUR	2.500	2.500	3.142	297.722
Галеника АД Београд - AIK banka a.d. Niš	EUR	2.500	2.500	3.142	297.722
Грађевинска дирекција Србије - Societe Generale Banka Srbija a.d. Beograd - "Степа Степановић" 3а	EUR	5.730	768	966	91.508
Грађевинска дирекција Србије - Societe Generale Banka Srbija a.d. Beograd - "Степа Степановић" 3г	EUR	4.610	735	923	87.500
Грађевинска дирекција Србије - Нуро Alpe-Adria- Bank a.d. Beograd - "Степа Степановић" 3б	EUR	4.635	1.200	1.508	142.947
Грађевинска дирекција Србије - Нуро Alpe-Adria-Bank a.d. Beograd - "Степа Степановић" 3в	EUR	4.950	1.333	1.675	158.758
Грађевинска дирекција Србије - Нуро Alpe-Adria-Bank a.d. Beograd - "Степа Степановић" 3з, 3д, 3ђ, 3е	EUR	15.075	00	00	00
Општина Косовска Митровица - Нуро Alpe-Adria-Bank a.d. Beograd - Изградња регионалног водовода	EUR	4.511	3.759	4.724	447.662
Општина Звечан - Нуро Alpe-Adria-Bank a.d. Beograd - Изградња регионалног водовода	EUR	2.255	1.880	2.362	223.831
Општина Зубин Поток - Нуро Alpe-Adria-Bank a.d. Beograd - Изградња регионалног водовода	EUR	2.255	1.880	2.362	223.831
Фонд за развој - Железара Смедерево доо и AIK banka a.d. Niš	EUR	15.000	15.000	18.851	1.786.332
Фонд за развој - Железара Смедерево доо и Komercijalna banka a.d. Beograd	EUR	25.000	25.000	31.418	2.977.220
Фонд за развој - Железара Смедерево доо и Banca Intesa a.d. Beograd	EUR	10.000	10.000	12.567	1.190.888
Фонд за развој - Железара Смедерево доо и Komercijalna banka a.d. Beograd	EUR	6.000	6.000	7.540	714.533
Фонд за развој - Агронив АД Житиште -AIK banka a.d. Niš	EUR	5.000	5.000	6.284	595.444
Фонд за развој - Jat Airways а.д. и Ethad Airways p.j.s.c.	USD	40.000	00	00	00
АОФИ - Петрохемија АД-АIK banka a.d. Niš	EUR	11.000	1.463	1.839	174.268
АОФИ - Железара Смедерево доо и Banke Poštanske štedionice a.d. Beograd	EUR	10.000	10.000	12.567	1.190.888
АОФИ - Железара Смедерево доо и Banke Poštanske štedionice a.d. Beograd	EUR	10.000	10.000	12.567	1.190.888
АОФИ - Железара Смедерево доо и UniCredit Bank Srbija a.d. Beograd	USD	25.300	19.141	24.055	2.279.486
АОФИ - Железара Смедерево доо и Sberbank Srbija a.d. Beograd	USD	30.000	00	00	00
АОФИ - ЈП Југоимпорт СДПР - Гаранција за извозни пројекат	USD	3.101	2.468	3.101	293.858
АОФИ - ЈП Југоимпорт СДПР - Гаранција за извозни пројекат	USD	4.651	3.701	4.651	440.787
УКУПНО УНУТРАШЊИ ДУГ (индиректне обавезе)			689.458	866.442	82.106.731

2. СПОЉНИ ДУГ (у хиљадама)

Опис задужења	Валута	Уговорени износ у оригиналној валути	Стање дуга у ЕУР на дан 31.10.2014. године	Стање дуга у УСД на дан 31.10.2014. године	Стање дуга у РСД на дан 31.10.2014. године
УКУПНО ЕВРОПСКА БАНКА ЗА ОБНОВУ И РАЗВОЈ			313.108	393.483	37.287.693
ЈП ЕПС - Хитна реконструкција енергетског сектора	EUR	39.599	7.516	9.445	895.049
ЈП ЕПС - Хитна реконструкција енергетског сектора II	EUR	59.864	24.248	30.472	2.887.618
ЈП ЕПС - Набавка и уградња електронских паметних бројила	EUR	40.000	1.398	1.757	166.459
ЈП ЕПС - Пројекат за мале хидроелектране	EUR	45.000	450	566	53.590
ЈП ЕПС - Пројекат за Колубару	EUR	80.000	14.936	18.770	1.778.671
ЈП ЕМС - Хитна реконструкција енергетског сектора	EUR	34.094	5.696	7.158	678.343
АД Железнице Србије - Санација коридора X	EUR	56.988	10.361	13.021	1.233.903
АД Железнице Србије - Возна средства	EUR	60.000	36.157	45.438	4.305.847
АД Железнице Србије - Возна средства-вишedelне електромоторне гарнитуре	EUR	100.000	18.038	22.668	2.148.069
АД Железнице Србије - Коридор 10	EUR	100.000	21.548	27.080	2.566.141
АД Железнице Србије - Пројекат рехабилитације и модернизација мреже пруга на Коридору X	EUR	95.000	950	1.194	113.134
ЈП Путеви Србије - Доградња коридора X	EUR	76.000	20.727	26.048	2.468.387
ЈП Путеви Србије - Аутопут Бг-НС и мост код Бешке	EUR	71.984	39.887	50.126	4.750.113
ЈП Путеви Србије - Обилазница око Београда	EUR	80.000	54.597	68.612	6.501.897
ЈП Србијагас - Рефинансирање zajmова, одржавање и побољшање мреже и изградња подземног складишта	EUR	150.000	39.474	49.607	4.700.874
Агенција за контролу летeња Србије и Црне Горе доо	EUR	29.880	11.540	14.502	1.374.284
Град Ниш - Унапређење објеката за водоснабдевање и прераду отпадних вода	EUR	5.548	545	685	64.889
Град Крагујевац - Унапређење система водоснабдевања	EUR	3.939	564	708	67.120
Град Суботица - Реконструкција и модернизација градске мреже за отпадне воде	EUR	9.000	4.478	5.628	533.308
УКУПНО ЕВРОПСКА ИНВЕСТИЦИОНА БАНКА			919.399	1.155.409	109.490.153
ЈП ЕПС - Уређаји за енергетски систем	EUR	22.000	17.627	22.151	2.099.139
ЈП ЕМС - Реконструкција енергетског система	EUR	25.272	21.780	27.371	2.593.718
ЈП ЕМС-Пројекат унапређења електромреже ЈП ЕМС	EUR	24.500	22.356	28.094	2.662.315
АД Железнице Србије - Пројекат обнове железница	EUR	70.000	41.638	52.326	4.958.576
АД Железнице Србије - Пројекат обнове железница II	EUR	80.000	58.300	73.266	6.942.877
ЈП Путеви Србије - Рехабилитација постојећих путева	EUR	95.000	67.913	85.347	8.087.717
ЈП Путеви Србије - Хитна санација саобраћаја	EUR	37.000	19.684	24.737	2.344.129
ЈП Путеви Србије - Пројекат европских путева Б	EUR	120.000	116.998	147.031	13.933.125
ЈП Путеви Србије - Рехабилитација моста Газела	EUR	33.000	33.000	41.471	3.929.930
ЈП Путеви Србије - Рехабилитација путева и мостова Б2	EUR	33.000	33.000	41.471	3.929.930
ЈП Путеви Србије - Обилазница око Београда	EUR	60.000	28.000	35.188	3.334.486
ЈП Путеви Србије - Обилазница око Београда Б	EUR	40.000	21.000	26.391	2.500.865
Агенција за контролу летeња Србије и Црне Горе д.о.о.	EUR	31.280	23.674	29.751	2.819.253
АД Аеродром "Никола Тесла" - Хитна санација саобраћаја	EUR	13.000	8.476	10.652	1.009.446
ФИАТ аутомобили Србија ДОО- Компакт аутомобили 1	EUR	150.000	130.417	163.895	15.531.164
ФИАТ аутомобили Србија ДОО- Компакт аутомобили 2	EUR	50.000	43.750	54.981	5.210.135
Град Београд - Обнова београдског језгра	EUR	90.000	80.988	101.778	9.644.785
Град Београд - Мост на Сави А	EUR	70.000	70.000	87.969	8.336.216
Град Београд - Мост на Сави Б	EUR	90.000	73.075	91.833	8.702.362
Град Нови Сад - Хитна обнова система водоснабдевања	EUR	15.000	7.725	9.708	919.985
УКУПНО НЕМАЧКА РАЗВОЈНА БАНКА (KfW)			50.272	63.176	5.986.781
ЈП ЕПС - Набавка опреме за Тамнаву	EUR	16.000	2.462	3.093	293.142
ЈП ЕПС - Рехабилитација ХЕ Бајина Башта	EUR	30.000	18.000	22.621	2.143.598
ЈП ЕПС - Мере еколошке заштите у термоелектранама на лигнит	EUR	36.000	23.091	29.019	2.749.889
ЈП ЕПС - Ревитализација ХЕ Зворник	EUR	70.000	6.719	8.444	800.151
ЈП ЕПС - Пројекат енергетске ефикасности путем еколошког управљања квалитетом угља у РБ Колубара	EUR	65.000	00	00	00
УКУПНО ЕУ 225			89.519	112.498	10.660.668
ЈП ЕПС - Репрограм ЕИВ кредита (ЕУ 225)	EUR	2.483	993	1.248	118.284
АД Железнице Србије - Репрограм ЕИВ кредита (ЕУ 225)	EUR	35.769	14.307	17.980	1.703.857
ЈП Путеви Србије - Репрограм ЕИВ кредита (ЕУ 225)	EUR	185.545	74.218	93.270	8.838.527
УКУПНО ЕУРОФИМА			76.228	95.796	9.077.944
АД Железнице Србије- Еурофима 2771	CHF	43.000	35.628	44.774	4.242.952
АД Железнице Србије- Еурофима 2636	CHF	20.000	16.571	20.825	1.973.466
АД Железнице Србије- Еурофима 2599	CHF	7.500	00	00	00
АД Железнице Србије- Еурофима 2632	CHF	20.000	16.571	20.825	1.973.466
АД Железнице Србије- Еурофима 2653	CHF	11.000	00	00	00
АД Железнице Србије- Еурофима 2602	CHF	2.500	00	00	00
АД Железнице Србије- Еурофима 2666	CHF	9.000	7.457	9.371	888.060
УКУПНО МЕЂУНАРОДНА АСОЦИЈАЦИЈА ЗА РАЗВОЈ			15.642	19.658	1.862.836
ЈП ЕПС - Програм енергетске заједнице Југоисточне Европе - Пројекат за Србију	SDR	11.799	13.903	17.471	1.655.653
ЈП ЕМС - Програм енергетске заједнице Југоисточне Европе - Пројекат за Србију	SDR	1.476	1.740	2.186	207.183
УКУПНО ЈАПАНСКА АГЕНЦИЈА ЗА МЕЂУНАРОДНУ САРАДЊУ			2.988	3.755	355.872
ЈП ЕПС - Обавезе према ЈСА - Пројекат за изградњу постројења за одсултпоравање за ТЕ "Никола Тесла"	JPY	28.252.000	2.988	3.755	355.872
УКУПНО КРЕДИТИ СТРАНИХ ВЛАДА			52.719	66.252	6.278.237
ЈП ЕПС - Обавезе према Влади Републике Пољске - Обнова електропривреде Србије	USD	49.997	18.241	22.923	2.172.289
ЈП Југоимпорт СДПР - Обавезе према Министарству одбране Алжира	EUR	42.113	34.478	43.329	4.105.947
УКУПНО КРЕДИТИ ИНО - ПОСЛОВНИХ БАНКА И ОСТАЛИХ КРЕДИТОРА			335.145	421.176	39.911.982
АД Железнице Србије- Обавезе према Кувајтском фонду за арапски економски развој- Пројекат железничка станица Београд центар-фаза 1	KWD	10.000	466	586	55.528
ЈП Путеви Србије - Обавезе према Societe Generale	EUR	100.000	00	00	00
ЈП Србијагас - Обавезе према Deutsche Bank AG - London Branch	EUR	50.000	38.235	48.050	4.553.395
ЈП Србијагас - Обавезе према Amsterdam Trade Bank N.V.	EUR	20.000	15.294	19.220	1.821.358
ЈП Србијагас - Обавезе према Deutsche Bank AG - London Branch	EUR	30.000	24.706	31.048	2.942.194
ЈП Србијагас - Обавезе према Deutsche Bank AG - London Branch - Пројекат Јужни ток	EUR	30.000	24.375	30.632	2.902.790
ЈП Србијагас - Обавезе према Credit Suisse Bank	EUR	100.000	87.500	109.961	10.420

МЕТОДОЛОШКА ОБЈАШЊЕЊА

1. Економска статистика (табеле у поглављу I Макроекономска кретања) заснована је на методологији и подацима Републичког завода за статистику, Народне банке Србије, Националне службе за запошљавање, Агенције за приватизацију, Београдске берзе, Републичког фонда за пензијско и инвалидско осигурање и др.

Економска статистика садржана у поглављу I обухвата: основне индикаторе макроекономских кретања у годишњој и месечној динамици за текућу годину; бруто домаћи производ (БДП) у сталним ценама и његове стопе раста по кварталима и употребу БДП; кретање физичког обима индустријске производње у месечној динамици (укупно, по секторима и по економској намени); кретање потрошачких цена у годишњој и месечној динамици; кретање потрошачких цена укупно, базе инфлације и регулисаних цена (укупно и по компонентама) у месечној динамици за текућу годину; цене произвођача индустријских производа за домаће тржиште и извоз у годишњој и месечној динамици; кретање извоза у месечној динамици; цене спољне трговине у годишњој, кварталној и месечној динамици; квартално кретање страних директних инвестиција; спољни дуг у годишњој динамици и у последњем месецу текуће године; приказ платног биланса Србије у годишњој и месечној динамици; монетарни преглед по годинама; основне монетарне индикаторе, приказ штедне становништва и девизних резерви, укупан број запослених и незапослених лица и просечне нето зараде и просечне пензије (у динарима и међугодишње реалне стопе раста) у годишњој и месечној динамици; приказ резултата приватизације у годишњој динамици и за одређени период текуће године за који су расположиви подаци; приказ кретања индекса, тржишне капитализације и учешћа страних инвеститора у берзанском трговању Београдске берзе; приказ промета хартија од вредности на Београдској берзи; приказ аукција државних записа Републике Србије у годишњој динамици и на дневном нивоу.

2. Фискална статистика (табеле у поглављу I I Фискална кретања) заснована је на GFS методологији и подацима Министарства финансија, Управе за трезор и Управе за јавни дуг.

Почев од Меморандума о буџету и економској и фискалној политици за 2009. годину са пројекцијама за 2010. и 2011. годину, приликом приказивања и пројекције фискалних агрегата користи се методологија ММФ – Статистика државних финансија. Сви подаци у овом билтену прерачунати су користећи исту методолошку основу.

Основни циљ усаглашавања са методологијом Статистике јавних финансија је могућност сагледавања макроекономских импликација фискалне политике. Од посебног значаја је сагледавање утицаја фискалне политике на домаћу тражњу, те се свака ставка прихода и расхода разматра са овог становишта, без обзира на природу њеног рачуноводственог евидентирања.

Компаративни приказ досадашње и нове методологије статистике јавних финансија:

1. **Ниво посматрања** је консолидовани сектор државе који се састоји од следећих нивоа власти: централни ниво власти – буџет Републике Србије и Организација обавезног социјалног осигурања; локални ниво власти – буџет АП Војводине и буџети општина и градова; ЈП „Путеви Србије“ и Коридори Србије д.о.о.

2. **Обухват података:** поред буџетских средстава применом наведене методологије у обрачун фискалних агрегата улазе и остали извори финансирања – сопствених прихода државних органа, донације, кредити и приватизациони приливи.

3. **Начин обрачуна резултата:** Дефицит односно суфицит консолидованог сектора државе једнак је разлици између прихода и укупних расхода увећаних за нето буџетске позајмице. Категорија нето буџетских позајмица третира се као ставка расхода у случајевима када је сврха издатака спровођење одређене државне политике, док уколико се издавање врши у циљу управљања ликвидношћу - издатак по том основу постаје ставка финансирања, без утицаја на резултат државе.

4. **Разлика у рачуноводственом и статистичком обухвату појединих ставки расхода:** с обзиром на примарни циљ – сагледавање макроекономских импликација фискалне политике поједине ставке

расхода нпр. отплата дуга пензионерима, која се рачуноводствено третира као део отплате дуга – без утицаја на резултат, статистички има третман трансфера становништву и по том основу утиче на повећање домаће тражње. Лиценца, рачуноводствено третирана као текући непорески приход, с обзиром на једнократни карактер сада се посматра као део финансирања.

Са унапређењем рачуноводствене основе – прелазак на обрачунски основ евидентирања државних трансакција - створиће се услови за даље усаглашавање методологије статистике државних финансија, те усклађивања методологије са ЕУ (ESA 95).

За прикупљање и обраду података фискалне статистике надлежно је Министарство финансија. Фискална статистика обухвата: консолидовани биланс сектора државе као и појединачне билансе, односно буџет Републике Србије (централни ниво власти), буџет АП Војводине, буџет локалног нивоа власти, финансијске планове организација обавезног социјалног осигурања, ЈП “Путеви Србије” и Коридори Србије д.о.о.

Сектор државе. Сектор државе (General government) обухвата све нивое власти у земљи. Подсектори који чине сектор државе су: централни ниво власти – буџет Републике Србије, покрајински ниво власти – АП Војводина, локални ниво власти – општине и градови и фондови обавезног социјалног осигурања, ЈП “Путеви Србије” и Коридори Србије д.о.о. Фискална статистика на нивоу појединачних подсектора државе од посебног је значаја за разумевање међусобних односа различитих нивоа власти, поделу у вршењу функција међу њима као и поделу прихода. Значајно је утврдити и износе и ток трансфера између нивоа власти, што је могуће једино из појединачних и одвојених биланса сваког нивоа власти. Међутим, једино подаци који представљају целокупан сектор државе могу дати информацију о величини њених фискалних операција, њеној потрошњи и њеном утицају на агрегатну тражњу и укупну макроекономску стабилност. Они такође информисају о прерасподели прикупљених средстава од других привредних сектора, пореском оптерећењу привреде, структури пореског система и др.

Централни ниво власти – буџет Републике Србије. Централни ниво власти укључује сва министарства,

агенције и друге посебне организације које су дефинисане као директни или индиректни корисници буџета Републике¹. Влада може да дефинише и остварује постављене циљеве економске политике на нивоу целе земље, али претежно кроз спровођење одређених мера и програма кроз буџет централног нивоа власти. Остали нивои власти не формулишу циљеве нити воде одговарајућу економску политику, која би се односила на национални ниво. Што је држава централизованија то су подаци који се односе на овај ниво власти информационо садржајнији².

АП Војводина. Буџет АП Војводине обухвата органе власти и друге посебне организације које су дефинисане као корисници буџета АП Војводине.

Локална самоуправа. Подаци о локалној самоуправи односе се на податке прикупљене од свих градова и општина које чине систем локалне самоуправе. Обухват података на нивоу појединачног града или општине односи се на све директне и индиректне кориснике буџета града или општине. Корисник буџета града или општине је она институција која се претежно финансира средствима локалног нивоа власти, над чијим пословањем локални ниво власти има контролу и посредством које тај ниво власти врши одређене функције³.

Организације обавезног социјалног осигурања. Организације обавезног социјалног осигурања (ООСО) су Републички фонд за пензијско и

¹ Индиректни корисници буџета Републике су основне и средње школе, факултети, научни институти, установе социјалне заштите, установе културе и друге установе које се делом финансирају средствима буџета Републике.

² Већина пореских прихода, изузев пореза на имовину, припада буџету Републике Србије. Порез на доходак се уступа у законом одређеном проценту локалној самоуправи, док АП Војводини припада део прихода од пореза на добит која се остварује на територији Војводине. Ово указује на значај централног нивоа власти код нас.

³ Основне и средње школе налазе се на централном нивоу власти јер се њихово финансирање већим делом обезбеђује са овог нивоа. Део материјалних трошкова школа финансира се из средстава локалне самоуправе, али не у мери која би подразумевала укључивање ових установа у локални ниво власти. Предшколске установе су корисници буџета локалног нивоа власти, те се приликом посматрања података о њиховим приходима и расходима оне укључују у тај ниво.

инвалидско осигурање, Републички фонд за здравствено осигурање, Национална служба за запошљавање и Фонд за социјално осигурање војних осигураника.

ЈП “Путеви Србије”. Приходи ЈП “Путеви Србије” у значајној мери имају карактер јавних прихода (путарина и трансфери из буџета), а отплата великог дела дуга овог предузећа врши се из буџета Републике, па се сматра да је ово предузеће део државног сектора, као и **Коридори Србије д.о.о.** чији је оснивач Република Србија и који врше инвеститорску функцију на изградњи аутопутева.

ОСНОВНИ ФИСКАЛНИ АГРЕГАТИ

Основни фискални агрегати су укупни јавни приходи, укупни јавни расходи и резултат као разлика између ове две категорије, који се дефинише као суфицит или дефицит у консолидованом билансу сектора државе или билансима појединачних нивоа власти.

Укупни јавни приходи деле се на две основне категорије: текуће приходе и капиталне приходе.

Текући приходи деле се на пореске и непореске приходе.

Основна карактеристика **пореских прихода** је њихова обавезност и непостојање никакве директне противуслуге приликом плаћања пореза. Држава наплаћује порезе и из прикупљених средстава финансира одређене државне функције, с тим да се користи од одређене функције не могу директно узети за појединца који је порез платио.

Порез на доходак обухвата порез на зараде, као и порезе на друге облике примања физичких лица поврх зараде.

Порез на добит предузећа обухвата поред пореза на добит предузећа, у ужем смислу, и порез на дивиденде исплаћене резидентима и нерезидентима, као и порез на камате, ауторске накнаде и капиталне добитке које остварују нерезиденти.

Порез на додату вредност обухвата домаћи ПДВ, ПДВ из увоза и порез на промет појединих роба и услуга.

Акцизе представљају порезе на потрошњу специфичних производа као што су нафта, дуван, кафа, алкохолна пића и сл.

Царине и друге увозне дажбине обухватају приходе који се наплаћују при увозу роба и услуга, изузев ПДВ из увоза који се укључује у приходе од ПДВ.

Остали порески приходи укључују порезе на употребу, држање и ношење добара, као и остале порезе. У консолидованом билансу сектора државе порез на имовину локалног нивоа власти укључен је у категорију осталих пореских прихода.

Непорески приходи су хетерогена категорија прихода у којој преовлађују приходи од имовине (наплаћене камате, закупнине) накнаде, таксе, казне и други приходи који се не могу разврстати. За разлику од пореских прихода, непореске приходе карактерише постојање противуслуге за наплаћен износ – пример: накнада за коришћење неког природног добра. Постоје и неки приходи који по карактеристикама припадају непореским приходима, мада не садрже елемент противуслуге приликом плаћања. Типичан пример ове врсте прихода су новчане казне.

Капитални приходи обухватају само приходе од продаје капиталних добара, као и капиталне трансфере од невладиних институција. Под продајом капиталних добара подразумева се продаја нефинансијске имовине, грађевинских објеката, залиха и земљишта у власништву државе.

Укупни расходи у Билтену јавних финансија приказани су по економској класификацији која у први план истиче врсту расхода, односно његову економску карактеристику и утицај државне потрошње на тржиште роба и услуга, финансијско тржиште и на прерасподелудохотка. Поред економске класификације расхода постоји и функционална класификација која у први план истиче функцију коју држава, трошењем средстава за одређену намену, врши⁴. У Билтену јавних финансија, за сада нема расхода разврстаних по функционалној класификацији.

Укупни расходи деле се на текуће, капиталне и нето буџетске позајмице.

Текући расходи представљају коначне одливе средстава из буџета, а који нису намењени набавци нефинансијске имовине.

Расходи за запослене обухватају (нето) плате запослених, са припадајућим порезом на зараде и доприносима на терет запослених, доприносе на терет послодавца, као и друге накнаде запосленима (накнада за превоз, накнада за боловање до 30 дана и сл.).

⁴ Подела расхода по функционалној класификацији је следећа: опште јавне услуге, одбрана, унутрашња безбедност, економски послови, заштита животне средине, станоградња и комуналне услуге, здравство, рекреација, култура и религија, образовање и социјална заштита.

Куповина роба и услуга обухвата плаћања која се односе на покриће трошкова пословања (трошкови струје, телефона и сл.), трошкове службених путовања, трошкове услуга по уговору, текућег одржавања и набавке материјала.

Отплата камата се дели на отплату камата по основу домаћег дуга, отплату камата по основу страног дуга, камате по основу активираних гаранција и пратеће трошкове задуживања.

Субвенције обухватају сва средства која се пребацују сектору привреде (јавним предузећима, регистрованим пољопривредним газдинствима и сл.) за покриће текућих трошкова или / и дотацију намењену текућем пословању.

Расходи социјалног осигурања и социјална заштита обухватају исплате осигураницима организација обавезног социјалног осигурања (пензије осигураника РФПИО, накнаде боловања које исплаћује РФЗО, накнаде незапосленима које исплаћује НСЗ, отплату дуга пензионерима, накнаде за децу и породицу, накнаде ратним војним инвалидима, накнаде за породилско одсуство, накнаде за становање из буџета, иплате које врши фонд СОВО и др).

Остали текући расходи обухватају категорију расхода у коју спадају дотације невладиним организацијама, обавезне таксе и казне наметнуте од једног нивоа власти другом, новчане казне и пенали по решењу судова и судских тела, накнаде штете за повреде или штете настале услед елементарних непогода и штета нанетих од стране јединица власти.

Капитални расходи обухватају све исплате намењене набавци нефинансијске имовине, изградњи грађевинских објеката и инфраструктуре, набавци опреме и залиха и куповини земљишта.

Нето буџетске позајмице представљају расходе за набавку финансијске имовине, која за циљ има спровођење одређене државне политике.

Консолидовани биланс сектора државе садржи консолидоване приходе и консолидоване расходе.

Консолидовани приходи представљају збир прихода појединачних нивоа власти, с тим да су у поступку консолидације искључени примљени трансфери од других нивоа власти. У поступку консолидације на приходној страни организација обавезног социјалног осигурања искључени су доприноси које уплаћује сектор државе као послодавац.

Консолидовани расходи представљају збир расхода појединачних нивоа власти, с тим да су у поступку консолидације искључени трансфери који су дати од

једног нивоа власти другом. У поступку консолидације из расхода се, такође искључују расходи по основу доприноса које као послодавац плаћа сектор државе.

Консолидовани суфицит / дефицит представља разлику између консолидованих прихода о консолидованих расхода.

Суфицит / дефицит биланса појединачних нивоа власти представља разлика између укупних прихода и укупних расхода, остварених на том нивоу.

Примања која се не укључују у приходе сектора државе представљају примања по основу домаћег и страног задуживања и примања по основу приватизације предузећа у државном власништву.

Издаци који се не укључују у расходе сектора државе су издаци по основу отплате главнице домаћег и страног дуга и издаци по основу набавке финансијске имовине који немају карактер нето буџетских позајмица.

3. Статистика јавног дуга (табеле у поглављу III Јавни дуг) заснива се на подацима Управе за јавни дуг РС. Јавни дуг Републике Србије се дели на директне обавезе (узети зајмови) и индиректне обавезе (издате гаранције).

1. Директне обавезе

Директне обавезе РС су обавезе које настају по основу узетих зајмова. Директне обавезе се, зависно од кредитора, деле на (1) унутрашњи дуг и (2) спољни дуг.

Унутрашњи дуг се састоји из преузетих обавеза из ранијег периода и обавеза по основу емисије хартија од вредности. Највећи део унутрашњег дуга чини стара девизна штедња, која представља и највећи појединачни дуг у укупном јавном дугу РС.

Спољни дуг се састоји из (1) репрограмираних старих дугова и (2) нових задужења.

Репрограмирани дугови су: (1) дуг према међународној банци за обнову и развој (IBRD A, B, C), (2) дуг према Париском клубу поверилаца, (3) дуг према Лондонском клубу поверилаца, (4) дуг према банци за развој Савета европе (СЕВ).

2. Индиректне обавезе

Индиректне обавезе РС су обавезе које настају по основу издатих гаранција.

Однос између јавног дуга и бруто домаћег производа

Однос између јавног дуга и бруто домаћег производа, је један од најважнијих показатеља одрживости јавног дуга и један од критеријума конвергенције за улазак у ЕМУ.

Структура каматних стопа

Однос између фиксних и варијабилних каматних стопа у јавном дугу РС је изузетно повољан. Високо

учешће фиксних каматних стопа обезбеђује висок степен предвидивости будућих обавеза по основу камате и у том смислу РС није изложена великом каматном ризику.

Валутна структура

Јавни дуг се састоји из различитих валута при чему је највеће учешће дуга деноминованог у еврима и доларима.