



Република Србија
Министарство финансија

БИЛТЕН

ЈАВНИХ ФИНАНСИЈА

број 114.
фебруар 2014. године

Оснивач и издавач
Министарство финансија Републике Србије
Београд, Кнеза Милоша 20
www.mfin.gov.rs
ISSN 1452-0028

За издавача
Јелена Ранчић
помоћник министра финансија
jelena.rancic@mfin.gov.rs

Чланови редакције
Јелена Ранчић, Маринко Бошњак,
Љубица Матић, Снежана Јовичић,
Владимир Малбашић, Огњен Јанчић,
Марко Лисица, Бранко Дрчелић,
Веселинка Краљ, Милица Јовановић,
Александар Стојковић, Данило Вукојичић,
Димитар Точков, Владан Филиповић,
Милош Глигоријевић

Секретар редакције
Љубица Матић
ljubica.matic@mfin.gov.rs

Дизајн и штампа
Министарство финансија Републике Србије

Тираж 500 примерака

Билтен излази месечно

САДРЖАЈ

ТЕКУЋА МАКРОЕКОНОМСКА И ФИСКАЛНА КРЕТАЊА	4
I МАКРОЕКОНОМСКА КРЕТАЊА	17
II ФИСКАЛНА КРЕТАЊА	41
Буџет Републике Србије	49
Буџет Војводине	65
Буџет општина и градова	69
Финансијски планови (ОСО)	75
III ЈАВНИ ДУГ	83
IV Методолошка објашњења	93

ТЕКУЋА МАКРОЕКОНОМСКА И ФИСКАЛНА КРЕТАЊА

1. ТЕКУЋА МАКРОЕКОНОМСКА КРЕТАЊА

1.1. Привредна активност

Бруто домаћи производ. Према подацима Републичког завода за статистику (РЗС), у четвртм кварталу 2013. године БДП је реално повећан за 2,7%, у односу на исти период претходне године. Реалном расту БДП допринео је раст БДВ сектора: снабдевање електричном енергијом, гасом и паром (6,8%), информисање и комуникације (6,4%), саобраћај (4,1%) и рударство (3,9%). И у овом кварталу је настављен пад БДВ у сектору грађевинарство (-17,3%) и у сектору финансијских делатности и делатности осигурања (-3,1%).

По искључењу утицаја сезоне, вредност БДП је у четвртм кварталу 2013. године смањена за 1% у односу на претходни квартал.



Према производном приступу обрачуна бруто домаћег производа у сталним ценама (референтна 2010. година), категорија порези умањени за субвенције



повећана је за 2,8% у односу на четврти квартал 2012. године.

У четвртм кварталу 2013. године сви агрегати употребе БДП, осим бруто инвестиција у основне фондове, реално су били већи у односу на исти период 2012. године. Издаци за финалну потрошњу домаћинства су повећани за 0,2%, издаци за потрошњу непрофитних институција које пружају услуге домаћинствима за 2,9%, а издаци за финалну потрошњу државе за 1%. Извоз робе и услуга реално је повећан за 16,6%, а увоз робе и услуга за 4,6%. Бруто инвестиције у основне фондове су биле за 4,9% мање него у истом периоду 2012. године.

У 2013. години привредна активност, мерена бруто домаћим производом, остварила је реални међугодишњи раст од 2,5%. Реалном расту БДП у 2013. години допринео је реални раст БДВ у секторима: пољопривреда, шумарство и рибарство (20,2%), индустрија (5,3%) и информисање и комуникације (10,8%). Сектор грађевинарство је и у 2013. години забележио пад БДВ од 25,7%.

Са расходне стране расту БДП је допринео нето извоз, док су остале категорије употребе БДП биле ниже него у 2012. години.

Индустријска производња. Према подацима РЗС, у фебруару 2014. године укупна индустријска производња већа је за 1,1% у односу на исти месец претходне године, а у односу на просек 2013. године мања је за 11,2%. Мањи раст индустријске производње је резултат високе стопе раста у 2013. години, али и приближавања степену максималног коришћења капацитета у аутомобилској индустрији, која је имала важан удео у расту индустријске производње. Највећи утицај на међугодишњи раст индустријске производње у фебруару имале су: производња основних метала, производња моторних возила и приколица, производња прехранбених производа, производња електричне опреме и производња електричне енергије. Секторски посматрано, највећи међугодишњи раст у фебруару је забележио сектор снабдевање електричном енергијом, гасом, паром и климатизација од 2,0%. Прерађивачка индустрија је забележила раст од 1,1%, док је сектор рударство остварио пад од 0,4%.

Обим индустријске производње у фебруару 2014. године, у односу на фебруар 2013. године је повећан код 16 области (учешће у структури индустријске производње 73%). Пад је забележен код 13 области са учешћем у структури индустријске производње од 27%.

Посматрано по наменским групама, у фебруару је настављен међугодишњи раст производње интермедијарних производа, осим енергије (3,2%). Производња трајних производа за широку потрошњу је, такође, порасла за 3,2%, а производња енергије и капиталних производа за по 1,0%. Пад у производњи је био забележен једино код наменске групе нетрајни производи за широку потрошњу од 0,9%.

У периоду јануар-фебруар 2014. године, у односу на исти период 2013. године, остварен је раст индустријске производње од 1,2%, што је, ако се узме у обзир високи раст обима производње у 2013. години, показатељ наставка опоравка индустријске производње. Највећи међугодишњи раст је забележен код производње саобраћајних средстава (повећање од

више од два и по пута), производње основних метала (повећање од око 40%), производње коже и предмета од коже (повећање од око 35%) и код производње кокса и деривата нафте (повећање од 32,8%).

Индустријска производња је, према десезонираним подацима, у фебруару у односу на јануар 2014. године, пала за 1,2%, у оквиру које је прерађивачка индустрија остварила пад од 2,8%. У односу на просечну производњу у 2013. години, индустријска производња и производња прерађивачког сектора су у фебруару забележиле пад од 2,3% и 2,9%, респективно.

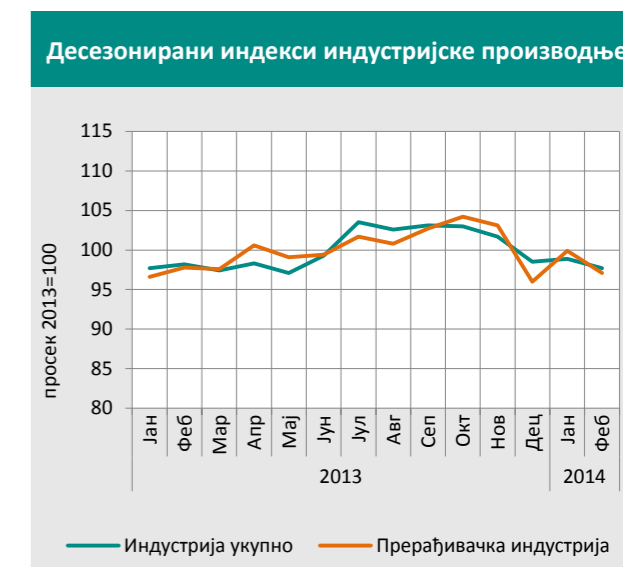

Посматрано по секторима, у прва два месеца 2014. године прерађивачка индустрија је повећала производњу за 1,9%, а сектор снабдевање електричном енергијом, гасом, паром и климатизација за 0,2%, у поређењу са истим периодом 2013. године. У истом периоду производња сектора рударство је забележила пад од 1,8%.

У фебруару 2014. године, према подацима РЗС, залихе готових производа су повећане за 4,8% у односу на фебруар 2013. године. Највећи међугодишњи раст залиха је забележен код производње производа од гуме и пластике (64,7%), док су највише смањене залихе у производњи моторних возила и приколица (42,9%).

Број запослених у индустрији током фебруара се смањило за 0,4% у односу на јануар, а 2,4% у односу на фебруар 2013. године. Међугодишњи пад запослености је био регистрован код сектора: рударство 1,6%, прерађивачка индустрија 3,3% и снабдевање електричном енергијом, гасом и паром 1,0%. Раст у броју запослених је имао само сектор снабдевање водом и управљање отпадним водама од 3,7%, м.г.

Промет у трговини на мало. Промет робе у трговини на мало у фебруару 2014. године, у односу на исти месец 2013. године, већи је у текућим ценама за 2,1%, а у сталним за 0,2%. У фебруару 2014. године у односу на претходни месец промет робе је мањи и у текућим и у сталним ценама за по 0,8%. Посматрано по основним агрегатима Класификације делатности, категорија храна, пића и дуван забележила је раст промета од 3,4% у текућим и 2,2% у сталним ценама, док је категорија моторна горива забележила пад и у текућим и у сталним ценама за 2,7% и 3,2%, респективно. Категорија непрехрамбени производи, осим моторних горива је забележила међугодишњи раст од 3,8% у текућим и 0,7% у сталним ценама.

У периоду јануар-фебруар 2014. године, у односу на исти период претходне године, малопродајни промет је повећан за 2,5% у текућим и 0,4% у сталним ценама.

Међугодишњи раст промета у трговини на мало у фебруару у текућим ценама је остварен у свим статистичким регионима. У регионима Србија – север и Србија – југ промет је повећан по 2,1%, а у Војводини за 1,4%. Највећи раст промета у сталним ценама је забележен у региону Србија – север (0,2%), док је тај раст у региону Србија – југ износио 0,1%. Реални пад од 0,7% у промету је остварен у региону Војводина.

Туризам. У фебруару 2014. године забележено је смањење броја долазака туриста за 0,3% и броја ноћења за 9%, у односу на исти месец 2013. године. Број долазака домаћих туриста мањи је за 8,5%, док је број долазака страних туриста повећан за 14%. Број ноћења домаћих туриста је мањи за 14,7%, а број ноћења страних туриста већи је за 7,1%. Највише туриста овог месеца било је из Црне Горе, Хрватске и Босне и Херцеговине (једна четвртина укупног броја долазака страних туриста), док су планинска места остварили већи број долазака туриста од бањских места.

У периоду јануар-фебруар 2014. године регистровано је укупно 240.782 доласка туриста и 794.630 ноћења. Број долазака туриста повећан је за 3,1%, док је број ноћења мањи за 1,3%, у односу на исти период 2013. године. У овом периоду забележено је повећање броја долазака и ноћења страних туриста за 15,1% и 7,6%,

респективно. У исто време, број долазака домаћих туриста је смањен за 3,7%, а број ноћења за 4,6%.

Девизни прилив од туризма у 2013. години износио је 792,1 мил. евра и био је већи за 71,6 мил. евра него у 2012. години. Две петине укупног прилива од туризма односило се на ванпансионску потрошњу туриста.

Грађевинарство. Међугодишњи пад грађевинске активности, који је обележио друго полугодиште 2012. године и претходна три квартала 2013. године, успорен је у Q4. Вредност изведених грађевинских радова на територији Србије реално је смањена за 18,9% у односу на исти квартал 2012. године. У овом кварталу вредност изграђених зграда је мања за 14%, а осталих грађевина за 21,3% него у Q4 2012. године. Смањење вредности изведених радова пратило је и смањење броја запослених на градилиштима за 17% у односу на исти период 2012. године.

Вредност изведених грађевинских радова на територији Србије у 2013. години, у односу на 2012. годину, реално је смањена за 30,1% (на зградама - 35,3%, на осталим грађевинама -27,3%).

Уз смањење вредности изведених радова, 2013. годину је обележио и застој у уговарању нових грађевинских радова (смањење вредности нових уговорених радова за 28,5%), што је додатно погоршало изгледе за опоравак ове делатности.

Саобраћај и телекомуникације. У Q4 2013. године настављен је тренд раста обима услуга саобраћаја, у односу на упоредиви период 2012. године. Повећан је обим услуга свих видова саобраћаја, што је резултирало повећањем физичког обима саобраћајних услуга за 7,7%.

Обим услуга поштанских активности је у Q4 2013. године, као и у претходном кварталу, на међугодишњем нивоу повећан за 2,5%, док је физички обим телекомуникационих услуга повећан за 23,2%.

У 2013. години обим услуга саобраћаја је повећан за 4% у односу на 2012. годину. Обим превоза у путничком саобраћају, мерен бројем превезених путника, смањен је за 6,7%, а мерен путничким километрима повећан за 1,3%, у поређењу са 2012. годином. У теретном саобраћају резултати су повољнији него у путничком, као и у поређењу са 2012. годином. Превезено је за 9% више робе него у 2012. години, док је број пређених тонских километара повећан за 11,1%.

Обим услуга поштанских активности је у 2013. години смањен за 0,9% због смањења броја послатих писама и пакета. Настављен је висок раст физичког обима телекомуникационих услуга из претходне године

(27%), пре свега у мобилној мрежи, где је повећан број полазних позива и број послатих кратких порука. Истовремено, фиксна мрежа је забележила пад остварених минута разговора за 12,5%.

Пословни амбијент. У фебруару је међуресурска радна група наставила припрему Закона о раду и постигла одређени напредак у усаглашавању системских решења за боље функционисање тржишта рада, посебно решења везаних за отпремнине. Очекује се значајнији напредак у припреми овог закона до формирања нове Владе.

У припреми је још око 20 системских закона чије се усвајање очекује у мају и јуну 2014. године. Овим реформским законима битно ће се побољшати пословни амбијент неопходан да се убрза инвестициона и привредна активност, ојача приватни сектор и повећа запосленост. Међу тим законима су закон о планирању и изградњи, закон о стечају, закон о приватизацији, закон о државним службеницима, закон о пореском поступку, закон о страним улагањима, закон о Канцеларији за брзе одговоре и други закони.

У плану је израда националног приоритетног плана на бази кога ће се значајније улагати у четири приоритетне области: аутомобилска индустрија, ИТ сектор, пољопривреда, грађевинарство, велики развојни инфраструктурни пројекти (један такав пројекат је „Београд на води“).

Прва међувладина конференција Србије и ЕУ, одржана 21. јануара 2014. године, означила је формално отпочињање преговора о приступању ЕУ. Србија је од септембра 2013. године ушла у прву фазу аналитичког прегледа (скрининга) и оцене усклађености прописа Републике Србије са правним тековинама ЕУ, која ће обухватити свих 35 преговарачких поглавља и трајати до марта 2015. године. Србија је, закључно са фебруаром 2014. године окончала билатерални скрининг за следећа поглавља:

32. Финансијски надзор (26. новембра 2013.)
23. Правосуђе и основна права (9-10. децембра 2013.)
24. Правда, слобода и безбедност (11-13. децембра 2013.)
35. Остала питања (22. јануара 2014.)

У фебруару 2014. године одржани су експланаторни скрининзи за поглавља 12, 19 и 26.

У области приватизације завршене су предистражне радње за 24 спорне приватизације и уколико буде прекршен Закон о приватизацији процесуираће се свака од тих приватизација.

Према подацима Агенције за приватизацију, у фебруару 2014. године није било продаје предузећа са друштвеним капиталом путем тендера, аукција и тржишта капитала. На Београдској берзи продат је мањински пакет два претходно приватизована предузећа из портфолија Агенцијског фонда и при том остварен приход од 150.000 евра.

Агенција за реституцију је, до Законом утврђеног рока (3. март 2014. године), примила око 72.000 захтева за повраћај одузете имовине. У току је обрада свих приспелих захтева у Агенцији, како би се на бази сређене евиденције и добро идентификоване имовине утврдило колико је захтева могуће вратити у природи, а колико ће ићи на новчано обештећење.

Од оснивања Агенције до закључно са фебруаром 2014. године у природи је враћено: 1.929 јединица пословног простора, станова и зграда, 218.333 m² грађевинског земљишта, 1.472 ha шумског земљишта и 1.467 ha пољопривредног земљишта.

Повраћај одузете имовине у виду новчане накнаде кроз издавање државних обвезница према важећем Закону о реституцији почиње 2015. године, с тим да се може померити овај рок уколико буџет Републике не може да обезбеди потребна средства. Постојећи Закон о реституцији предвидео је оснивање посебног фонда од две милијарде евра за исплаћивање државних обвезница по основу обештећења бивших власника одузете имовине у року од 15 година.

1.2. Спољна трговина и платни биланс

Спољнотрговинска размена. На почетку 2014. године настављен је висок раст извоза робе. После међугодишњег раста од 11% у јануару, у фебруару је извоз повећан за 20% у односу на исти месец 2013. године и износио је 875,3 мил. евра. Увоз робе је у јануару на међугодишњем нивоу смањен за 5,1%, а затим је у фебруару повећан за 7,2%, са вредношћу од 1,2 млрд евра. Бржи раст извоза од увоза робе допринео је смањењу спољнотрговинског дефицита за једну трећину у јануару и за 16,3% у фебруару, у односу на исте месеце 2013. године. Близу три четвртине увоза је било покривено извозом у јануару и фебруару 2014. године.

По искључењу утицаја сезоне, у фебруару 2014. године, у поређењу са претходним месецом, извоз изражен у еврима је повећан за 3,9%, а увоз за 4,7%.

У прва два месеца 2014. године извезено је и увезено робе у вредности од око 1,6 млрд евра и 2,2 млрд евра, респективно, што је повећање за 15,7% и 1,3% у односу

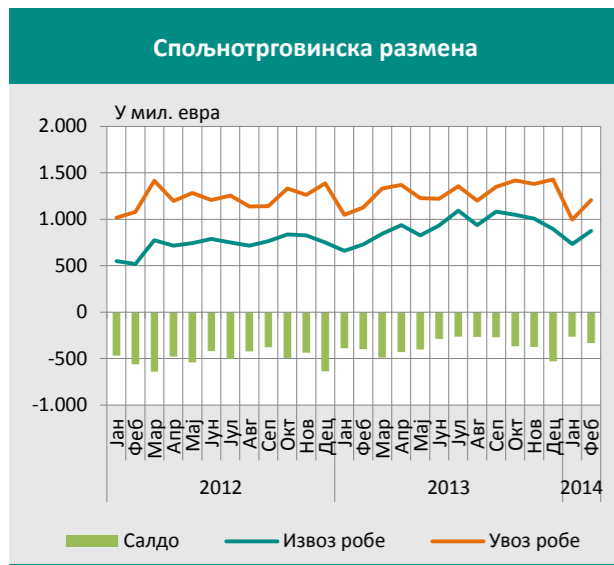

на исти период 2013. године. Робни дефицит је у истом периоду износио 595,6 мил. евра и смањен је за 24,2% у односу на прва два месеца претходне године.

Порасту извоза у прва два месеца 2014. године, према одсесима Стандардне међународне трговинске класификације, највише је допринео извоз друмских возила, електричних машина и апарата, обојених метала, поврћа и воћа, житарица и одевних предмета, што чини 40,8% укупног извоза. На увоз друмских возила, нафте и деривата нафте и гаса односила се једна четвртина укупног увоза у прва два месеца 2014. године.

Позитиван салдо робне размене (180 мил. евра) остварили су сектори: храна и живе животиње, пића и дуван, сирове материје, животињска и биљна уља и масти и разни готови производи (намештај, одећа и обућа).

Највећи спољнотрговински партнер у прва два месеца 2014. године биле су земље ЕУ, на које се односило 68,3% укупног извоза и 61,9% укупног увоза. Половина укупног извоза у том периоду била је усмерена на пет земаља: Италија, Немачка, БиХ, Руска федерација и Румунија. На увоз из Немачке, Италије, Руске федерације и Кине односило се 43,4% укупног увоза. У размени са Италијом, Румунијом, Словенијом, БиХ, Бугарском, САД, Македонијом и Црном Гором остварен је суфицит од 235,5 мил. евра.

Платни биланс. У децембру 2013. године дефицит текућег рачуна платног биланса је износио 338,1 мил. евра и био је за 58,9 мил. евра мањи него у децембру 2012. године, захваљујући смањењу робног дефицита за близу једну петину. Суфицит текућих трансфера је повећан за 9,5 мил. евра, док је дефицит на рачуну дохотка удвостручен. На финансијском

рачуну позитиван салдо је износио 305,6 мил. евра. У децембру је регистрован нето прилив страних директних и портфолио инвестиција у износу од 125,8 мил. евра и 782,1 мил. евра, респективно. Банке и предузећа су се у децембру раздуживали.

На капиталном рачуну нето одлив је износио 0,2 мил. евра. Укупан платни биланс је у децембру био у суфициту од 911 мил. евра, према 328,5 мил. евра, колико је износио у истом месецу 2012. године.



У 2013. години дефицит текућег рачуна је преполовљен у односу на претходну годину и износио је 1,6 млрд евра, пре свега као резултат смањења робног дефицита за 1,5 млрд евра. Нето прилив на позицији текућих трансфера износио је 3,2 млрд евра (за 206,5 мил. евра више него у 2012. години), пре свега по основу дознака (нето прилив од 2,2 млрд евра). Укупан платни биланс је у 2013. години био у суфициту од 696,7 мил. евра, према дефициту од 1,2 млрд евра у 2012. години.

Кредитну активност у 2013. години обележило је раздуживање предузећа и банака, док се држава задужила по основу финансијских кредита у нето износу од око 430 мил. евра.

Нето прилив страних директних инвестиција је у 2013. години износио 768,5 мил. евра. Инвестиције су највише биле усмерене у прерађивачку индустрију, пољопривреду, трговину и саобраћај. Нето прилив портфолио инвестиција од близу 2 млрд евра резултат је задуживања Републике по основу емисије еврообвезница на међународном финансијском тржишту.

Спољни дуг. Према подацима Народне банке Србије (у даљем тексту: НБС) укупан спољни дуг на крају јануара 2014. године износио је 25.863 мил. евра, што

је у поређењу са крајем 2013. године повећање за 21,5 мил. евра. Спољни дуг јавног сектора је повећан за 100 мил. евра и износио је 13.274 мил. евра, док је спољни дуг приватног сектора смањен за 79 мил. евра и износио је 12.590 мил. евра. У структури спољног дуга приватног сектора дуг банака износио је 3.271 мил. евра, а предузећа 9.317 мил. евра. Учешће краткорочног спољног дуга приватног сектора у укупном спољном дугу приватног сектора у јануару 2014. године износило је 1,5%, што је смањење за 0,2 п.п. у поређењу са крајем претходне године.

1.3. Инфлација

После високог јануарског раста због повећања стопе ПДВ и усклађивања акциза, у фебруару је успорен месечни раст потрошачких цена. У односу на јануар, потрошачке цене су повећане за 0,1%. Осим сезонског повећања цена воћа, у фебруару су повећане и цене безалкохолних и алкохолних пића (0,8% и 1,2%, респективно) и на њих се односило 0,152 п.п. фебруарске инфлације. Пад цена меса и јаја неутралисао је раст цена воћа, тако да су цене непрерађене хране у целини стагнирале, док су цене прерађене хране повећане за 0,4%. Четири петине укупног раста потрошачких цена у фебруару последица је пораста цена хране, алкохолних и безалкохолних пића. Раст регулисаних цена од 0,1% последица је пораста цена услуга у дечијим јаслицама и вртићима и цена појединих врста лекова.



У фебруару су потрошачке цене биле за 1,5% више него у децембру 2013. године, пре свега због пораста цена непрерађене и прерађене хране, на које се односило више од половине укупног раста цена у

прва два месеца 2014. године (0,883 п.п.). Регулисане цене су, са растом од 2,9%, допринеле укупном расту потрошачких цена са 0,612 п.п.

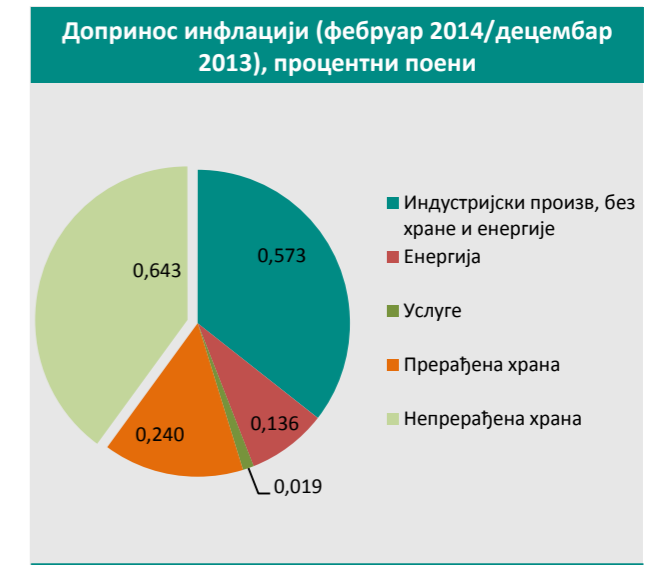

Међугодишња инфлација у фебруару је износила 2,6%, што је испод циљане инфлације за 2014. годину (4 ± 1,5%). При томе, цене робе су повећане за 2,4%, а цене услуга за 3,6%.

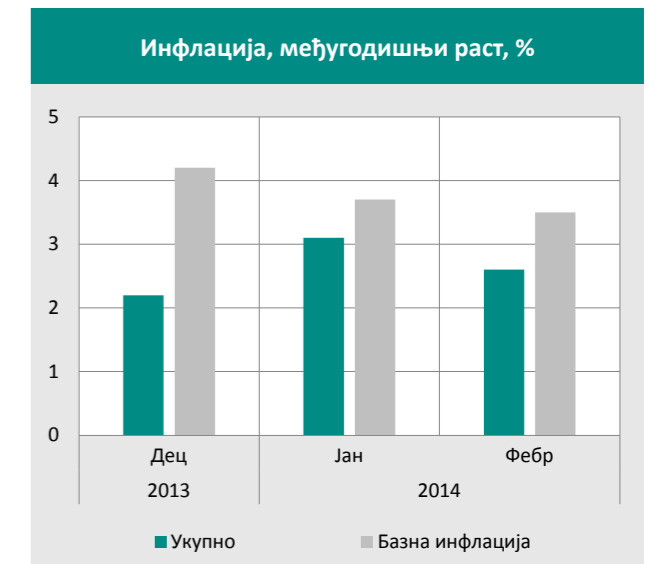

Базна инфлација, мерена растом потрошачких цена из кога је искључен раст цена енергије, хране, алкохолних пића и цигарета, износила је -0,1% на месечном нивоу (фебруар 2014/јануар 2014), а 3,5% на међугодишњем нивоу (фебруар 2014/фебруар 2013).

1.4. Тржиште рада

Запосленост. Према подацима из месечног истраживања РЗС, укупан број запослених у фебруару 2014. године у односу на претходни месец смањен је за 0,2% и износио је 1.697 хиљада лица, док је у односу на исти месец 2013. године смањен за 1,6%. Највеће смањење запослености на међугодишњем нивоу забележено је у области осталих услужних делатности, стручних, научних, иновационих и техничких делатности, у грађевинарству, у области финансијских делатности и делатности осигурања и у области услуга смештаја и исхране. Највећи раст запослености у истом периоду остварен је у области пословања некретнинама, административним и помоћним услужним делатностима и у области снабдевања водом и управљања отпадним водама.

Посматрано по секторима, запосленост је у фебруару 2014. на међугодишњем нивоу смањена у свим секторима привреде: грађевинарству (-6,1%), пољопривреди (-3,1%), индустрији (-2,4%) и услугама (-1%). Истовремено, посматрано према облику својине, запосленост је смањена у јавном сектору за 0,6%, а у приватном сектору за 2%.

У периоду јануар-фебруар 2014. године укупан број запослених смањен је за 1,5% у односу на исти период 2013. године и износио је 1.698 хиљада лица.

Незапосленост. Према подацима Националне службе за запошљавање (НСЗ), од октобра 2013. године присутна је тенденција пораста броја активно незапослених лица¹. Крајем фебруара 2014. године број



¹ Повећање незапослености у периоду октобар-март је вишегодишњи тренд на евиденцији НСЗ.

активно незапослених лица је износио 794 хиљаде, што је повећање од 0,6%, у односу на крај претходног месеца, а у односу на исти месец претходне године за 0,4%.

Према подацима РЗС о броју формално запослених, НСЗ о броју активно незапослених лица и Републичког фонда за пензијско и инвалидско осигурање (у даљем тексту: ПИО) о броју пољопривредних осигураника из фебруара 2014. године, стопа регистроване незапослености износила је 29,9%, што је повећање у поређењу са истим месецом 2013. године за 0,5 п.п, а у односу на претходни месец за 0,2 п.п.

1.5. Зараде и пензије

Зараде. Просечна нето зарада у фебруару 2014. године износила је 44.057 динара, што је у односу на исти месец претходне године реално смањење од 1%. Истовремено, просечна нето зарада у јавном сектору реално је повећана за 1%, док је просечна нето зарада у приватном сектору реално смањена за 1,9%. У овом периоду највиши забележени реални пад просечне нето зараде је био у области осталих услужних делатности, административним и помоћним услужним делатностима, трговини на велико и мало, државној управи и обавезном социјалном осигурању и саобраћају и складиштењу. Реални раст просечне нето зараде остварен је у следећим областима: информисање и комуникације, финансијске делатности и делатности осигурања, услуге смештаја и исхране, грађевинарство и снабдевање водом и управљање отпадним водама.

Посматрано по секторима, на међугодишњем нивоу, у фебруару 2014. године просечна нето зарада је реално повећана у секторима грађевинарство (2,1%) и услуге (0,2%), док је реално смањена у секторима индустрија (-1,2%) и пољопривреда (-0,3%).

У периоду јануар-фебруар 2014. године просечна нето зарада износила је 41.015 динара, што је у односу на исти период претходне године реално смањење од 3,4%. Истовремено, просечна нето зарада у јавном сектору износила је 46.642 динара и реално је смањена за 1,5%.

Пензије. Просечно исплаћена пензија² у фебруару 2014. године износила је 23.622 динара и реално је смањена у односу на претходни месец за 0,1%, док је у односу на исти месец претходне године реално повећана за 0,1%. Просечно исплаћена пензија у

² Обједињен податак фонда запослених, самосталних делатности и пољопривредника.

том месецу чинила је 53,6% просечне нето зараде. Смањено учешће просечне пензије у просечној нето заради у фебруару у односу на јануар највећим делом последица је сезонски условљене више зараде у фебруару у односу на јануар месец.

У периоду јануар-фебруар 2014. године просечно исплаћена пензија износила је 23.617 динара и у односу на исти период 2013. године реално је смањена за 0,2%. Просечно исплаћена пензија у овом периоду чинила је 57,6% просечне нето зараде.



1.6. Монетарна кретања

У фебруару 2014. године НБС је задржала референтну каматну стопу на нивоу од 9,5% који је одређен у децембру 2013. године, првенствено услед повећане нестабилности на међународним финансијским тржиштима. Сток репо продатих хартија од вредности НБС крајем фебруара износио је 100 млрд динара. У току фебруара банке, као највећи појединачни инвеститори у државне хартије од вредности, повећале су своја пласирана средства по том основу за око 2 млрд динара, уз повећање пласмана у хартије од вредности НБС за око 15 млрд динара.

Кредитну активност банака у фебруару 2014. године на међугодишњем нивоу карактерише номинални пад кредита привреди (-10,6%) и номинални раст кредита становништву (5,1%), уз пораст депозита банака од 3,8%. У структури кредита привреди по намени крајем фебруара највеће учешће имали су кредити за обртна средства и инвестициони кредити (36,5% и 28,7%, респективно), са међугодишњим смањењем од 13,8% и 4,7%, респективно. Истовремено, код кредита

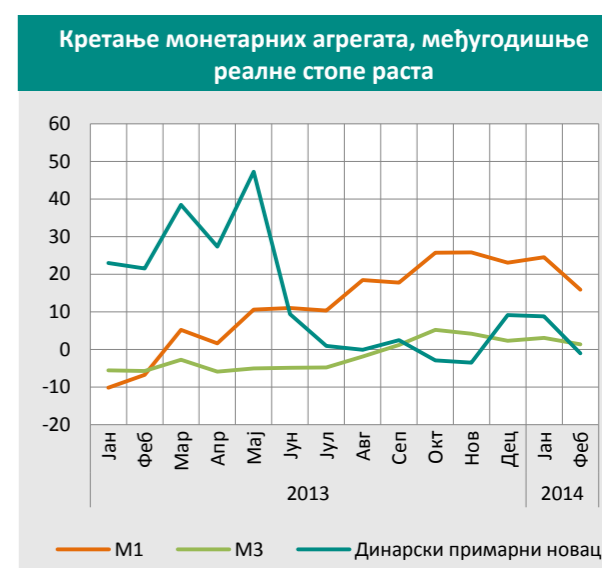

датих становништву највеће учешће имају стамбени кредити (47,2%), са међугодишњим растом од 5,3%.

У структури извора средстава банака доминантно је учешће позајмљених извора средстава. Крајем фебруара 2014. године у укупним изворима средстава позајмљени извори су учествовали са 80%, што је смањење од 0,9 п.п. у поређењу са крајем претходног месеца, док је на међугодишњем нивоу учешће смањено за 0,2 п.п. У валутној структури извора средстава девизни извори учествују са 54% и у односу на претходни месец њихово учешће је непромењено, док је у односу на исти месец претходне године смањено за 0,8 п.п.

Референтна каматна стопа НБС у фебруару 2014. године је снижена на међугодишњем нивоу за 2,25 п.п. и износила је 9,5%. У овом периоду банке, као највећи појединачни инвеститори у државне хартије од вредности, повећале су своја пласирана средства за око 60 млрд динара, а у хартије од вредности НБС за око 30 млрд динара.

Девизне резерве НБС смањене су на крају фебруара 2014. године у односу на претходни месец за 294 мил. евра и износиле су 10,8 млрд евра, док су у односу на исти месец претходне године смањене за 850 мил. евра. Нето девизне резерве³ износиле су 7,5 млрд евра. Ниво девизних резерви НБС довољан је за покривеност новчане масе М1 од 351% и за покривеност више од седам месеци увоза робе и услуга.

Девизна штедња становништва на крају фебруара 2014. године у поређењу са крајем претходног месеца

³ Девизне резерве умањене за девизна средства која банке држе код Народне банке Србије по основу обавезне резерве и за средства повучена по основу кредита ММФ.

је повећана за 0,5% и износила је 8,4 млрд евра, док је динарска штедња повећана за 2,2% и износила је око 300 мил. евра. У поређењу са истим месецом претходне године девизна штедња је повећана за 0,6%, а динарска за 90,1%. У структури укупне штедње становништва доминантно је учешће штедње у иностраној валути (око 96%).

Кретања на девизном тржишту у фебруару 2014. године у односу на претходни месец обележила је номинална депрецијација динара у односу на евро од 0,3% и реална депрецијација од 0,6%. У поређењу са истим месецом 2013. године девизни курс је забележио номиналну депрецијацију од 3,9% и реалну депрецијацију од 2,1%. НБС је ради ублажавања претераних дневних осцилација курса у фебруару интервенисала на међубанкарском девизном тржишту продајом 280 мил. евра.

1.7. Финансијска тржишта

У фебруару 2014. године на Београдској берзи је остварен укупан промет хартијама од вредности у износу од 776,6 мил. динара, од чега промет акцијама 750,5 мил. динара, а обвезницама РС 26,1 мил. динара. У односу на исти месец претходне године укупан промет је смањен за 51,1%. Укупан број трансакција хартијама од вредности смањен је са 36.235 у фебруару 2013. године, на 26.759 у истом месецу 2014. године.

У периоду јануар-фебруар 2014. године остварен је укупан промет хартијама од вредности у износу од 5.367 мил. динара, што је у односу на исти период претходне године мање за 61,7%. Смањење промета у овом периоду је последица високе базне вредности узроковане високим прометом у јануару 2013. године (трговање акцијама компаније Фриком).

Укупна тржишна капитализација на крају фебруара 2014. године износила је 781,4 млрд динара и у односу на претходни месец је повећана за 0,6%, а у односу на исти месец претходне године је смањена за 2,2%.

Учешће страних инвеститора у укупном промету на берзи у фебруару 2014. године износило је 44,72%, што је у односу на исти месец 2013. године мање за 17,53 п.п. Учешће страних инвеститора у трговању акцијама износило је 46,26% (смањење за 17,9 п.п.), а у трговању обвезницама РС је смањено за 8,36 п.п. и износило је 0,48%.

У периоду јануар-фебруар 2014. године учешће страних инвеститора у укупном промету на берзи износило је у просеку 59,6%, што је у односу на исти период 2013. године смањење за 31,1п.п.

У фебруару 2014. године оба индекса Београдске берзе забележила су раст вредности. У односу на претходни месец вредност индекса BELEXline смањена је за 0,6% и износила је 1.125,51 индексни поен, док је вредност индекса BELEX15 смањена за 1% на 568,02 индексна поена. На међугодишњем нивоу вредност индекса BELEXline повећана је за 6,6%, а вредност индекса BELEX15 је смањена за 0,4%.

1.8. Међународно економско окружење

Физички обим индустријске производње у јануару 2014. године у евро зони је повећан за 2,1% у односу на исти месец претходне године. Посматрано по наменским групама раст је забележен у производњи капиталних производа (5,8%, м.г), интермедијарних производа (3,7%), нетрајних производа за широку потрошњу (1,4%) и код трајних производа (1,2%). Пад од 4,6%, м.г, је остварен у производњи енергије. У јануару 2014. године, индустријска производња у ЕУ28 се увећала за 2,4% у односу на јануар 2013. По наменским групама, производња капиталних производа је забележила раст од 5,8%, интермедијарних производа 4,5%, трајних производа 1,8%, а нетрајних производа за широку потрошњу 0,4%. Остварен је пад у производњи енергије од 4,4%.

Индустријска производња у Немачкој у јануару 2014. године, повећала се за 3,6% у односу на исти месец претходне године. У исто време раст прерађивачке индустрије је износио 3,0%. Посматрано по наменским групама, раст у производњи је забележен код капиталних и интермедијарних производа за 4,7% и 3,2%, респективно. Са друге стране, смањена је производња трајних и нетрајних производа за широку потрошњу за 2,4% и 0,3%, респективно. У истом месецу, индустријска производња у Италији забележила је међугодишњи раст од 1,4%. Посматрано по наменским групама највећи међугодишњи раст је забележен код производње интермедијарних производа (4,5%), а повећана је и производња капиталних и потрошних производа за 2,7% и 0,6%, респективно. Производња енергије је смањена за 5,3%. Према коригованим подацима Савезног завода за статистику Русије, индустријска производња Руске федерације у 2013. години је била већа за 0,3% у односу на 2012. годину, док је прерађивачка индустрија остварила међугодишњи раст у производњи од 0,1%. У јануару 2014. године индустријска производња је повећана за 0,2%, а прерађивачка индустрија за 0,9%, у односу на јануар 2013. године.

Вредност извоза у 2013. години ЕУ28 и евро зоне је била повећана за 3% и 1% у односу на вредност извоза 2012. године. Највеће повећање извоза је било

регистровано у трговини са Швајцарском и Јужном Корејом, 27% и 6%, респективно, док је највећи пад забележен у трговини са Индијом (-7%). Са друге стране, у истом периоду вредност увоза се смањила за 6% у ЕУ28, док је то смањење у евро зони износило 3%. Највеће смањење увоза је регистровано у трговини са Јапаном и Бразилом, -13% и -12%, респективно. Највећи суфицит ЕУ28 је био остварен у трговини са Швајцарском (75 млрд евра), док су највећи суфицит у трговини оствариле Немачка, Холандија и Ирска. Највећи дефицит је био остварен у Шпанији, Грчкој и Француској. У јануару 2014, у поређењу са јануаром 2013. године, раст вредности извоза евро зоне је био 1%, док је вредност увоза смањена за 3%. Извоз ЕУ28 је у јануару 2014. године смањен за 1%, док је увоз смањен за 4%. Вредност извоза Немачке у 2013. године је остала на истом нивоу као и у 2012. години, док вредност увоза опала за 1%. У јануару 2014, у поређењу са јануаром 2013. године, извоз је повећан за 2,9%, а увоз за 1,5%, док је суфицит износио 15 млрд евра, што је за око 2 млрд евра више него у јануару 2013. године. Извоз у земљама ЕУ се повећао за 5,3%, а увоз за 3,6%. Извоз ка трећим земљама се смањивао за 0,4%, а увоз за 1,9%. Вредност извоза Италије у 2013. години је остала на истом нивоу као у 2012. години, док је увоз пао за 5%. Током јануара 2014. године вредност извоза је порасла за 0,2%, док је увоз опао за 6,6% у односу на јануар 2013. године. У исто време, у трговини са ЕУ земљама је остварен раст извоза од 2,6%, док је увоз пао за 1,6%. У трговини са трећим земљама је остварен пад извоза од 2,7%, док је увоз пао за 11,9%. Руска федерација је остварила

раст вредности извоза од 0,1% током 2013. године, у односу на 2012. годину, док је вредност увоза порасла за 2,6%. Вредност извоза у јануару 2014. године је порасла за 1,9% у односу на јануар 2013. године, док је увоз пао 4,7%.

Стопа незапослености у ЕУ28 и евро зони је остала непромењена, 10,8% и 12%, респективно, на крају јануара 2014. године у односу на претходни месец. Стопа незапослености у Италији се повећала са 12,7% на крају децембра 2013. године, на 12,9% на крају јануара 2014. године. У исто време стопа незапослености у Немачкој и Руској федерацији је износила 5% и 5,6%, респективно.

Годишња инфлација у јануару 2014. године у евро зони и ЕУ28 је износила 0,8% и 0,9%, респективно, док је месечна инфлација била -1,1% и -0,9%, респективно. Јануарска инфлација у Немачкој и Италији, према подацима Еуростата је била 1,9% и 2,4%, респективно. Међугодишња инфлација у Руској федерацији је била 6,1% у јануару 2014. године, у односу на исти месец претходне године, а 0,6% у односу на децембар 2013. године.

ЕУРИБОР је на крају фебруара 2014. године, остао непромењен у односу на ниво дефинисани 13.11.2014. године, 0,25%.

Цена нафте типа „Урал“ у 2013. години, према последњим подацима Централне банке Русије, била је 108,3\$/барелу, 2,2% мање него у 2012. години.

2. ТЕКУЋА ФИСКАЛНА КРЕТАЊА⁴

У периоду јануар-фебруар 2014. у односу на исти период 2013. године је забележен номинални и реални раст прихода. Укупни јавни приходи (укључујући донације) реално су виши у односу на 2013. годину за 2,5%.

Текући приходи реално су виши у односу на претходну годину за 3,3%. Капитални приходи бележе реални пад од 68,9%. Донације су оствариле реалан пад од 13,7% у односу на период јануар-фебруар 2013.

У оквиру текућих прихода у 2014. години, порески приходи реално су виши за 3,4%, а непорески реално виши за 1,6%, што је последица увођења тзв. солидарног пореза за запослене у јавном сектору, који спада у категорију непореских прихода. Све категорије пореских прихода (изузев пореза на додату вредност, пореза на добит и доприноса) реално су ниже, у односу на исти период 2013. године.

Порез на доходак грађана. Ниво остварених прихода по основу пореза на доходак номинално је 16,4% нижи, а реално 18,8% нижи, у односу на исти период 2013. године. Како највећи део прихода од пореза на доходак чини порез на зараде (око 76%), његово кретање доминантно утиче на остварење укупног прихода од пореза на доходак грађана. Пад номиналних зарада у периоду јануар-фебруар 2014. године, у односу на исти период 2013. године износи 1,1%, док номинални пад прихода од пореза на зараде износи 19,7%. На снижавање ових прихода утицало је и смањење пореске стопе са 12% на 10% у мају прошле године. Остали облици пореза на доходак (приходи од самосталних делатности, ауторских и сродних права, порез на приход од капитала, на приходе од непокретности, годишњи порез на доходак и др.) су номинално нижи 3,5%.

Порез на добит. У периоду јануар-фебруар 2014. године, у односу на исти период 2013. године номинални раст пореза на добит предузећа (који чини приближно 90% укупног пореза на добит) износи 19,6%, док је реални раст у истом периоду износио 16,3%. Кретање ове пореске категорије је условљено профитабилношћу привредних друштава у претходној години. Коначна обавеза настаје на крају године, међутим порез на добит се плаћа аконтационо током године, према висини пореске обавезе за претходну

годину. Приходи од осталих облика пореза на добит⁵ бележе номинални раст од 5,2%, док је реални раст износио 2,3%.

Порез на додату вредност. Приходи по основу ПДВ реално су виши за 18,1% у периоду јануар-фебруар 2014. године, у односу на исти период 2013. године. Номинални раст износи 21,6%. Од јануара ове године, у склопу нових мера фискалне консолидације посебна стопа ПДВ је подигнута са 8% на 10%. Нето домаћи ПДВ је номинално 57,6%, а реално 53,2% виши, у односу на претходну годину. Бруто наплата домаћег ПДВ реално је виша за 1,6%, а номинално 4,5% виша, у односу на претходну годину. ПДВ из увоза, са друге стране, бележи номинални раст од 3,6%, а реални раст од 0,6%. У истом периоду увоз је порастао за 4,8%, изражено у динарима. Повраћај ПДВ-а је остварио номинални пад од 36,6% и реални пад од 38,4%. Извоз је забележио раст од 19,8%, изражено у динарима.

Акцизе. Приходи по основу акциза остварили су номинални раст и реални пад у посматраном периоду. Реални ниво наплаћених акциза нижи је за 1,5%, у односу на 2013. годину. Приходи од акциза на деривате нафте номинално су виши за 11,6%, док су реално виши за 8,5%. Приходи од акциза на дуванске прерађевине су реално нижи за 8,2%, при чему су забележили номинални пад од 5,5%, а приходи од акциза на алкохолна пића су реално нижи за 0,1%. Приходи од осталих акциза (кафа и сродни производи) у периоду јануар-фебруар 2014. године, су реално нижи у односу на претходну годину за 7,6%. Нови, усклађени динарски износи акциза су ступили на снагу 20. јануара ове године, што ће имати утицаја на укупан износ акциза током године. Што се тиче рефакција одређених акциза и даље су на снази рефакције за нафтне деривате који се користе у транспортне сврхе, пољоприведи и за потребе грејања.

Царине. Ниво прихода од царина је последица кретања увоза у посматраном периоду, његове структуре, кретања курса динара, као и даље примене Прелазног трговинског споразума са ЕУ. Номинални раст прихода од царина у периоду јануар-фебруар 2014. године, у односу на исти период 2013. године износи 1,7%, док реални пад износи 1,2%.

Остали порески приходи. Остали порески приходи реално су нижи 1,2% у периоду јануар-фебруар 2014. године, у односу на исти период 2013. године. Приход од пореза на имовину, који је највећа ставка у овој категорији пореских прихода, реално је нижи за 3,9%, док је номинално забележен пад од 1,1%, у односу на 2013. годину. Остали порези (порез на употребу моторних возила, порез на регистровано оружје и др.), бележе номинални раст од 4,2% и реални раст од 1,2% у односу на 2013. годину.

Доприноси. Реални ниво прихода од доприноса у периоду јануар-фебруар 2014. године, у односу на исти период 2013. године виши је за 1,2%. Номинални раст доприноса, у посматраном периоду износи 4,2%. Доприноси које уплаћују осигураници самосталних делатности номинално су нижи за 12%, а доприноси уплаћени за ПИО пољопривредника номинално су 40,4% нижи у односу на 2013. Доприноси за ПИО запослених номинално су виши за 8,7%, доприноси за ПИО за војне осигуранике су виши 10%, док доприноси за здравствено осигурање и осигурање од незапослености номинално опадају за 1,5% и 1,3%, респективно.

У периоду јануар-фебруар 2014. године, у односу на исти период 2013. године забележен је номинални раст јавне потрошње од 5,4%. У истом периоду забележен је реални раст од 2,4%.

Кретање расхода било је неповољно са становишта структуре јавне потрошње, имајући у виду да је остварен пад капиталних расхода у односу на исти период прошле године, док су текући у порасту. Ипак, два месеца су недовољан период за било какве закључке, те ће се јаснија слика стећи у наредном периоду.

Расходи за запослене. Реални ниво масе плата у сектору државе нижи је за 4% у периоду јануар-фебруар 2014. године, док номинални пад износи 1,2%. Појединачно номинална кретања су следећа: остварени раст у буџету Републике је 4,7%, а код локалног нивоа власти пад је износио 5%.

Кретање расхода за запослене резултат је редовне индексације појединачних зарада током године, кретања запослености у сектору државе и динамике осталих расхода за запослене (накнаде трошкова, социјална давања, награде и сл.).

Куповина роба и услуга. Реални раст расхода по основу куповине роба и услуга у посматраном периоду износио је 6,3%, у односу на претходну годину. Номинални раст је износио 9,2%. највећи раст ових расхода остварен је на нивоу РФЗО, док је највећи пад код ЈП Путеви Србије.

Отплата камата. Средства утрошена за отплату камата су реално 29,9% виша, у односу на посматрани период претходне године. Кретање ових расхода условљено је планом отплате главнице и камате на дуг. Највећи раст забележен је на нивоу Републике, по основу отплате камата на страни дуг.

Субвенције. Субвенције исплаћене у периоду јануар-фебруар 2014. године реално су више у односу на исти период 2013. за 2%. Повећање је највећим делом последица исплата субвенција Радио Телевизији Србије. Да би се добила реална слика о кретању ове категорије потребно је током године пратити и упоређивати динамику исплата субвенција у пољопривреди, за ЈП Путеви Србије, приватним предузећима и сл. као и субвенција које се исплаћују са локалног и покрајинског нивоа.

Социјална помоћ осталих трансферистановништву. Реални ниво трансфера становништву виши је у периоду јануар-фебруар 2014. за 2,4%, у односу на исти период претходне године. У посматраном периоду маса пензија је забележила номинални раст од 5,1% и реални раст од 2,2%. Номинални пад бележе накнаде незапосленим лицима (36,2%), с обзиром да је прошлог јануара исплаћена заостала накнада из 2012. године, док накнаде за боловања бележе раст од 12,8%. Код категорије остали трансфери становништву и различитих облика социјалне помоћи која се исплаћује са покрајинског и локалног нивоа власти⁶ присутан је номинални раст од 12,1%.

Капитални расходи. Капитални расходи у периоду јануар-фебруар 2014. године су реално нижи за 9,5%, у односу на исти период 2013. године.

Нето буџетске позајмице. Ови расходи бележе номинални и реални пад од 45,2% и 46,8% респективно, у односу на претходну годину. У оквиру ове категорије налазе се и поједини облици фискалних подстицаја привреди и становништву.

У периоду јануар-фебруар 2014. године остварен је консолидовани дефицит у износу од 23,3 млрд. динара. У фебруару је остварен консолидовани дефицит од 23,5 млрд. динара.

По нивоима власти у посматраном периоду остварени су следећи резултати: Буџет Републике остварио је дефицит од 35,2 млрд. динара, ПИО Фонд суфицит од 1,2 млрд, РФЗО суфицит од 5,7 млрд. динара, фонд СОВО суфицит 0,1 млрд. динара, НСЗ суфицит од 0,3 млрд. динара и ЈП „Путеви Србије“ и „Коридори

⁴ Приходи, расходи и резултат консолидованог сектора државе приказани су у поглављу II Фискална кретања, Табеле 1 и 2. Детаљнији приказ прихода и расхода по нивоима власти такође се налази у табелама у поглављу II Фискална кретања.

⁵ У остале порезе на добит спадају порез на расподељену добит, те порез на добит предузећа на камату, ауторске приходе и капиталне добитке који се исплаћују нерезидентима, као и порез на добит од закупа покретне и непокретне имовине.

⁶ У остале трансфере становништву спадају исплате организација обавезног социјалног осигурања за различите намене: туђа нега и помоћ, погребни трошкови, медицинска помагала и др.

Србије“ д.о.о. заједно дефицит од 0,5 млрд. динара. Локална самоуправа (општине и градови) остварила је суфицит од 3,8 млрд. динара, а АП Војводина суфицит од 1,3 млрд. динара. Расходи из пројектних зајмова код ванбуџетских корисника износили су око 1,8 млрд. динара. У табели 2 у 2. поглављу билтена

(фискална кретања) ови расходи приказани су у колони Буџет Републике.

Збирно, централни ниво власти остварио је дефицит од 28,2 млрд, а локални ниво власти суфицит од 5,1 млрд. динара.

МАКРОЕКОНОМСКА КРЕТАЊА



Реални раст БДП, у %



Табела 2. Стопе реалног раста БДП, уланчане мере обима

	Промене, према истом кварталу претходне године, %												
	2002	2003	2004	2005	2006	2007	2008	2009	2010	2011	2012 ¹	2013 ¹	
I квартал	-0,3	6,1	8,3	3,4	6,2	7,3	7,0	-3,6	-0,1	2,9	-2,6	3,0	
II квартал	4,4	5,0	5,5	7,4	4,0	6,9	4,2	-4,1	0,7	2,4	-0,0	0,5	
III квартал	7,5	-0,4	9,1	6,9	3,0	4,0	3,8	-3,0	1,6	0,7	-1,8	3,8	
IV квартал	5,1	0,5	13,8	3,9	1,7	3,8	0,9	-3,4	1,7	0,6	-1,7	2,7	
УКУПНО	4,3	2,5	9,3	5,4	3,6	5,4	3,8	-3,5	1,0	1,6	-1,5	2,5	

Извор: РЗС
¹ Процена РЗС.

Табела 3. Употреба бруто домаћег производа, у сталним ценама

	Стопе реалног раста (претходна година=100), %														
	2004	2005	2006	2007	2008	2009	2010	2011	2012	Q ₁ 2013 ¹	Q ₂ 2013 ¹	Q ₃ 2013 ¹	Q ₄ 2013 ¹	2013 ¹	
Бруто домаћи производ	9,3	5,4	3,6	5,4	3,8	-3,5	1,0	1,6	-1,5	3,0	0,5	3,8	2,7	2,5	
Издаци за личну потрошњу	7,5	6,0	5,8	7,9	6,7	-2,8	-0,9	-1,1	-1,8	-1,9	-1,7	-2,5	0,3	-1,5	
- сектор домаћинства	7,3	6,0	5,8	7,8	6,8	-2,7	-0,1	-1,2	-1,9	-1,9	-1,7	-2,5	0,2	-1,5	
- сектор НПД*	29,3	1,7	3,5	17,0	-1,9	-12,2	1,8	2,6	5,9	-1,1	-2,8	-1,7	2,9	-0,7	
Издаци за потрошњу сектора државе	-0,5	3,4	2,5	13,3	4,1	-1,9	0,4	0,1	1,7	-3,0	-6,5	1,9	1,0	-1,7	
Бруто инвестиције у основне фондове	23,8	4,8	17,2	29,7	8,5	-22,1	-5,5	8,4	14,4	2,4	-16,1	-9,4	-4,9	-7,7	
Извоз робе и услуга	2,0	15,1	16,9	11,7	9,8	-8,0	15,3	3,4	1,8	10,6	11,8	26,3	16,7	16,6	
Увоз робе и услуга	23,2	-4,1	20,0	31,0	9,6	-19,1	3,1	7,0	1,9	-2,8	-0,6	6,5	4,6	2,0	

Извор: РЗС
 * Непрофитне институције које пружају услуге домаћинствима.
¹ Процена РЗС.

Индекси индустријске производње

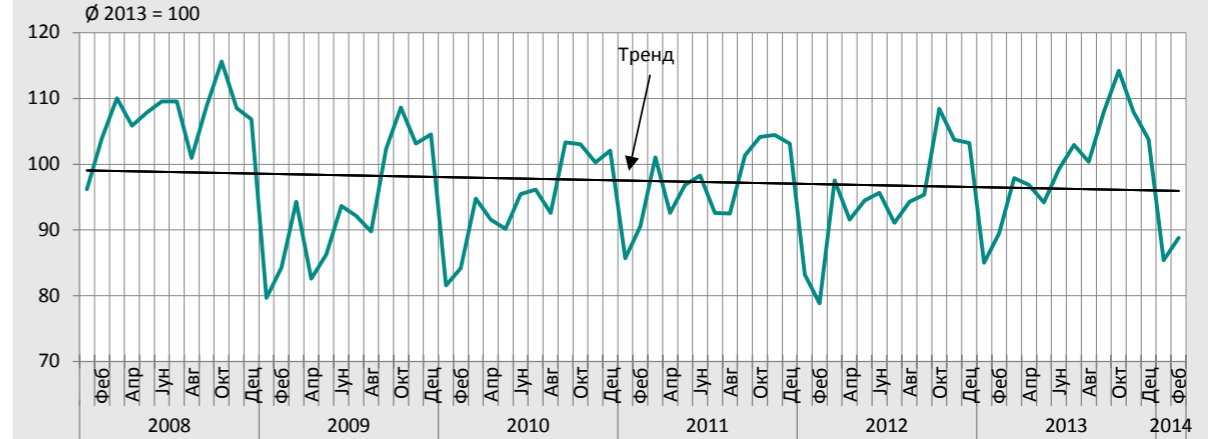

Индекси индустријске производње, по секторима

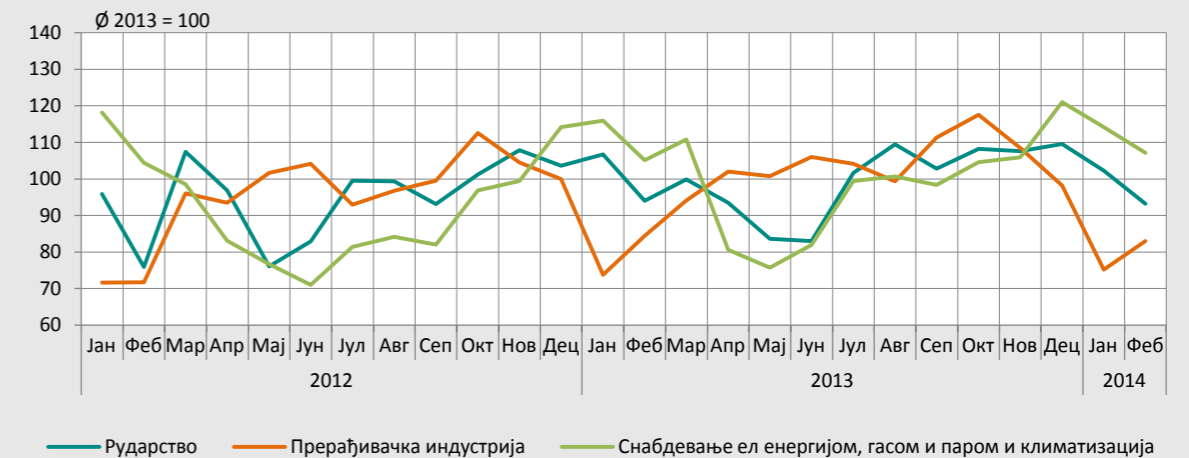

Индекси индустријске производње по економској намени

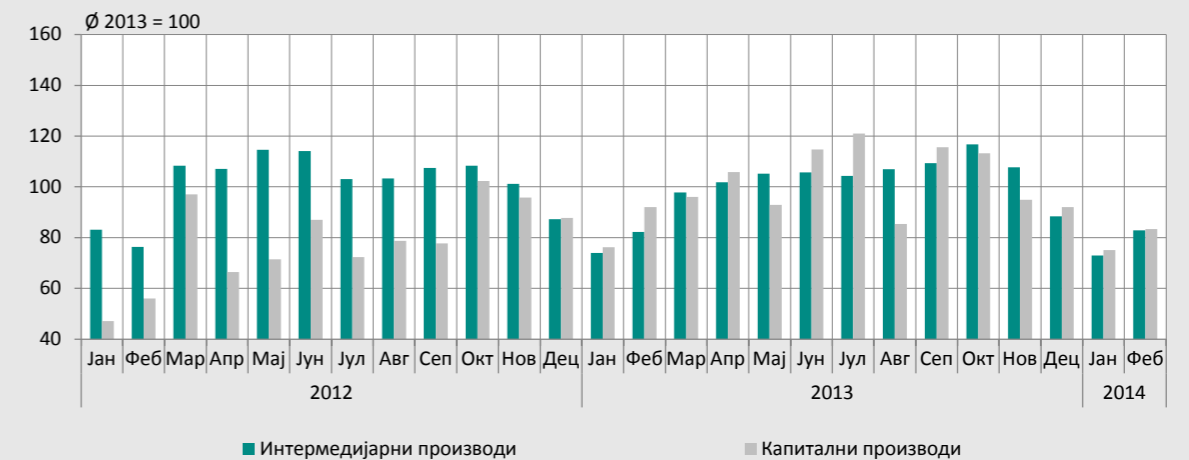

Табела 4. Кретање потрошачких цена

	Индекси			
	Укупно	Храна и безалк. пића	Становање	Транспорт
Структура (у 2014. години), %	100,00³	35,00	12,93	12,39
2007 ¹	111,0	118,4	107,4	108,7
2008 ¹	108,6	113,8	111,6	97,2
2009 ¹	106,6	100,8	106,8	121,1
2010 ¹	110,3	110,7	113,8	109,5
2011 ¹	107,0	106,4	109,6	109,4
2012 ¹	112,2	115,4	106,9	111,5
2013 ¹	102,2	97,5	107,4	98,8
2011²				
Јануар	101,4	102,0	100,2	102,4
Фебруар	101,5	103,1	100,6	100,9
Март	102,6	105,3	100,5	100,5
Април	101,1	100,0	105,7	101,5
Мај	100,4	100,4	100,0	100,7
Јун	99,7	98,9	100,2	100,6
Јул	99,5	98,3	100,2	100,8
Август	100,0	98,7	100,2	100,4
Септембар	100,2	100,0	100,4	100,4
Октобар	100,4	100,7	100,2	99,8
Новембар	100,9	101,2	101,4	101,1
Децембар	99,3	98,0	99,9	100,0
2012²				
Јануар	100,1	99,1	100,4	100,6
Фебруар	100,8	101,4	100,3	101,4
Март	101,1	101,4	100,8	103,7
Април	100,6	100,8	100,1	100,9
Мај	101,4	103,2	100,1	99,8
Јун	101,1	101,6	100,5	101,4
Јул	100,1	98,7	100,1	99,6
Август	101,6	102,3	100,4	102,5
Септембар	102,3	105,0	100,8	102,4
Октобар	102,8	103,1	102,2	100,5
Новембар	100,0	99,3	100,6	98,9
Децембар	99,6	98,5	100,4	99,4
2013²				
Јануар	100,6	101,4	100,1	99,0
Фебруар	100,5	100,2	100,8	99,8
Март	100,0	99,9	100,2	100,3
Април	100,8	102,0	100,0	99,7
Мај	100,0	100,1	100,3	99,0
Јун	101,0	101,5	100,4	100,8
Јул	99,1	95,8	100,5	100,1
Август	100,4	98,5	104,1	100,5
Септембар	100,0	100,2	100,5	100,4
Октобар	100,2	99,7	100,2	99,3
Новембар	99,4	98,0	100,1	99,7
Децембар	100,2	100,3	99,9	100,2
2014²				
Јануар	101,4	102,3	100,8	101,0
Фебруар	100,1	100,3	100,1	100,2

Извор: РЗС
¹ Крај периода. ² Ланчани индекси. ³ Разлику до 100 у структури СРП чине: алкохолна пића и дуван, одећа и обућа, намештај, здравство, комуникације, рекреација и култура, образовање, ресторани и хотели и остала роба и услуге.

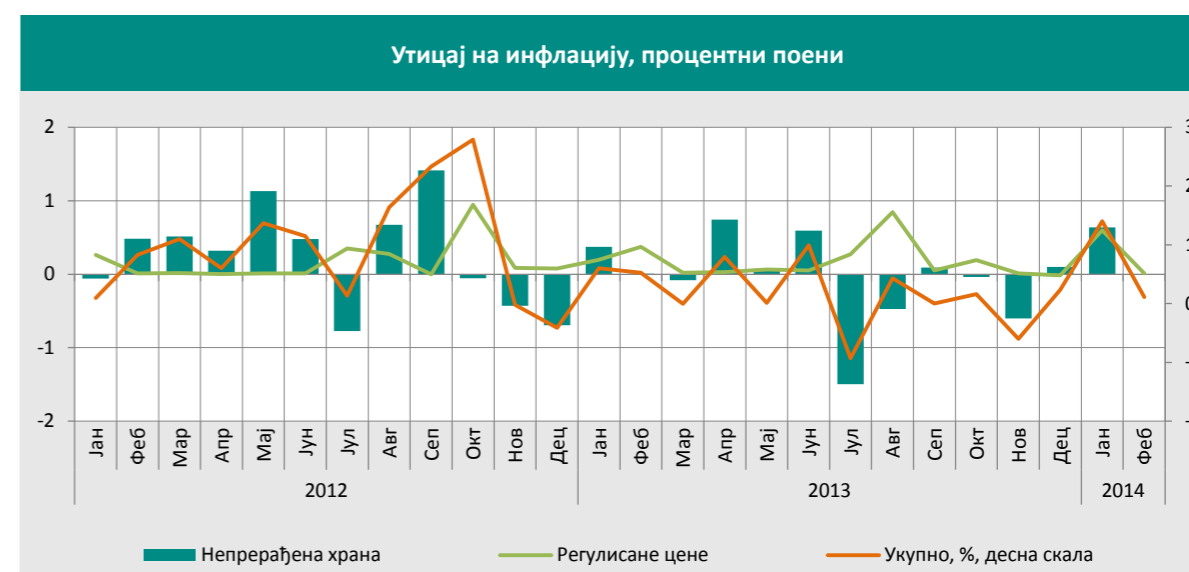

Табела 5. Потрошачке цене (ИПЦ)

	СТРУКТУРА у 2014, %	Индекси, претходни месец=100												2014 Јан	2014 Феб	Феб 14 Дец 13		
		Дец 11 Дец 10	Дец 12 Дец 11	Дец 13 Дец 12	Феб	Мар	Апр	Мај	Јун	Јул	Авг	Сеп	Окт				Нов	Дец
УКУПНО ИПЦ	100,00	107,0	112,2	102,2	100,5	100,0	100,8	100,0	101,0	99,1	100,4	100,0	100,2	99,4	100,2	101,4	100,1	101,5
Храна и безалкохолна пића	35,00	106,4	115,4	97,5	100,2	99,9	102,0	100,1	101,5	95,8	98,5	100,2	99,7	98,0	100,3	102,3	100,3	102,6
Индустријски произв, без хране и енергије	33,94	106,3	112,8	105,7	101,1	100,1	100,1	100,2	100,6	100,8	101,1	100,2	100,3	100,2	100,4	101,8	99,9	101,7
Енергија	14,57	111,1	108,2	103,5	100,5	100,1	99,6	99,4	100,1	100,5	104,0	100,6	99,8	99,9	99,9	100,9	100,0	100,9
Услуге	21,41	105,4	108,5	104,5	100,2	100,0	100,5	100,1	101,3	101,4	100,3	99,0	101,0	100,1	100,1	100,9	100,3	100,1
Базна инфлација, мерена ИПЦ без цена енергије, хране, алкохолних пића и цигарета¹	42,70	105,3	108,2	104,2	100,2	100,0	100,3	100,3	101,0	100,7	100,4	99,7	100,6	100,2	100,3	100,1	99,9	100,0
Регулисане цене	20,56	110,5	109,7	110,5	101,8	100,1	100,1	100,3	100,2	101,3	104,0	100,2	100,9	100,1	99,9	102,9	100,1	102,9
Електрична енергија	5,03	113,5	101,7	110,8	100,0	100,0	100,0	100,0	100,0	100,0	110,8	100,0	100,0	100,0	100,0	100,0	100,0	100,0
Природни гас	0,56	110,3	100,0	112,0	109,5	100,0	100,0	100,0	100,0	100,0	100,0	105,9	100,0	100,0	96,6	101,8	100,0	101,8
Комунално-стамбене услуге ²	2,64	110,1	111,1	109,2	101,5	100,4	101,4	100,3	100,3	101,4	100,2	100,3	100,8	100,3	100,1	102,3	100,0	102,3
Услуге друштвене заштите	0,52	100,8	101,3	119,6	100,0	100,0	98,3	100,0	100,0	100,0	100,0	100,0	119,5	100,0	100,1	100,0	100,3	100,2
Саобраћајне услуге ³	1,16	118,1	116,8	101,6	100,0	100,3	100,0	100,0	100,0	99,9	101,1	100,0	100,1	100,0	100,0	101,6	100,0	101,6
ПТТ услуге ⁴	2,22	109,2	101,7	99,9	100,0	100,0	99,9	100,0	100,0	100,0	100,0	100,0	100,0	100,0	100,0	100,0	100,0	100,0
Претплата за ТВ	0,57	100,0	100,0	100,0	100,0	100,0	100,0	100,0	100,0	100,0	100,0	100,0	100,0	100,0	100,0	100,0	100,0	100,0
Дуван (цигарете)	4,45	112,8	139,7	115,6	105,7	100,0	100,0	98,7	100,0	104,8	104,6	100,0	101,1	100,0	100,0	109,6	100,0	109,6
Лекови	2,63	104,0	102,7	115,0	100,4	100,1	100,0	104,3	101,1	100,1	102,7	100,0	100,0	100,1	100,1	102,0	100,4	102,7
Остало	0,78	104,8	90,5	109,2	100,9	100,6	100,3	99,8	101,8	101,2	100,0	100,9	101,4	100,0	100,2	100,6	100,0	100,6

Извор: Прерачунато у МФИН на бази података РЗС
¹ Према методологији НБС. ² Вода за домаћинство, изношење смећа, одведена отпадна вода, загревање стана. ³ Превоз путника железницом, превоз аутобусом у граду и претплата месечна карта. ⁴ Поштанске услуге и телефонске услуге.

Табела 6. Цене произвођача индустријских производа за домаће тржиште, индекси

	Укупно	Рударство	Прерађивачка индустрија	Снабдевање електр енерг, гасом, паром и климатизација	Снабдевање водом и управљање отпад. водама
2007 ¹	109,8	101,2	110,2	110,8	106,6
2008 ¹	109,0	152,7	102,1	117,2	105,9
2009 ¹	107,4	128,1	106,8	99,7	110,5
2010 ¹	116,2	141,4	114,0	111,4	127,1
2011 ¹	109,7	121,1	106,9	118,7	105,8
2012 ¹	106,4	104,2	107,9	100,4	103,6
2013 ¹	100,8	89,2	98,9	110,4	121,2
2011 ²					
Јан	102,5	107,4	101,4	105,5	100,0
Феб	102,3	99,0	103,2	99,3	102,1
Мар	101,9	106,9	101,8	100,0	100,5
Апр	102,5	101,8	101,0	111,8	100,1
Мај	99,5	99,6	99,4	100,1	102,7
Јун	100,0	100,8	99,9	100,0	100,4
Јул	100,1	101,7	99,9	100,0	100,0
Авг	99,7	97,6	99,9	100,0	100,0
Сеп	100,4	104,2	100,0	100,0	100,0
Окт	99,7	98,4	99,7	100,2	100,0
Нов	100,3	102,0	100,2	100,2	100,0
Дец	100,4	100,4	100,3	100,9	100,0
2012 ²					
Јан	100,4	103,4	100,2	100,0	100,0
Феб	100,8	103,2	100,6	100,2	100,7
Мар	101,8	105,9	101,7	100,0	100,0
Апр	100,1	96,6	100,6	99,7	100,1
Мај	99,5	98,1	99,5	100,0	100,0
Јун	100,1	92,0	101,1	100,0	100,8
Јул	100,5	100,2	100,7	100,0	100,0
Авг	102,1	100,0	101,9	100,0	100,0
Сеп	101,1	102,8	101,1	100,0	100,0
Окт	101,1	102,8	101,1	100,0	100,0
Нов	99,3	97,1	99,3	100,1	100,1
Дец	99,9	99,0	100,0	100,1	100,0
2013 ²					
Јан	100,4	99,1	100,4	100,6	102,5
Феб	100,2	99,9	99,9	100,0	113,7
Мар	100,0	101,2	99,9	100,0	100,9
Апр	99,9	99,8	99,8	100,0	100,7
Мај	100,0	98,2	100,1	100,0	100,0
Јун	100,0	100,8	99,9	100,0	100,0
Јул	99,8	100,0	99,7	100,0	101,7
Авг	101,6	100,1	99,8	109,4	100,1
Сеп	99,6	90,4	100,2	100,0	100,0
Окт	99,3	99,6	99,0	100,0	100,6
Нов	99,9	99,2	99,8	100,3	100,0
Дец	100,2	100,3	100,3	100,0	100,0
2014 ²					
Јан	100,1	101,8	100,0	99,9	104,1
Феб	100,1	100,4	100,1	100,0	100,4

Извор: РЗС
¹ Крај периода. ² Ланчани индекси.

Табела 7. Индекси цена произвођача индустријских производа за извоз

	УКУПНО	Енергија	Интермедиј. производи, осим енергије	Капитални производи	Трајни производи за широку потрошњу	Нетрајни производи за широку потрошњу
2008 ¹	110,8	111,4	109,6	118,8	111,0	110,6
2009 ¹	110,0	109,6	111,5	108,5	112,0	107,4
2010 ¹	120,7	118,4	125,6	110,2	111,2	115,8
2011 ¹	99,0	116,6	98,0	97,2	95,8	99,9
2012 ¹	113,7	115,5	114,8	112,7	116,4	111,3
2013 ¹	98,9	101,0	97,7	101,5	101,0	100,0
2011 ²						
Јан	102,2	99,6	103,4	100,4	99,6	101,0
Феб	98,5	98,3	99,5	98,6	98,3	96,8
Мар	100,5	106,6	100,7	99,2	99,3	99,9
Апр	99,5	99,8	99,7	98,8	98,9	99,2
Мај	98,9	98,0	99,2	98,5	98,0	98,5
Јун	101,2	109,1	100,3	101,2	101,2	102,0
Јул	101,8	112,7	100,6	102,2	102,3	102,8
Авг	98,1	98,9	98,5	98,9	98,9	97,0
Сеп	98,8	99,0	97,7	99,1	99,0	100,6
Окт	99,5	93,9	99,0	99,4	99,3	101,2
Нов	101,5	102,4	100,9	102,4	102,4	102,2
Дец	98,6	98,6	98,5	98,7	98,6	98,8
2012 ²						
Јан	103,6	103,3	104,1	103,3	103,3	102,9
Феб	104,6	104,1	105,5	104,3	104,1	103,1
Мар	103,0	102,2	103,4	102,1	102,2	102,8
Апр	100,9	100,5	101,1	100,3	100,5	100,5
Мај	100,9	100,8	100,9	100,8	100,8	100,8
Јун	102,8	106,8	100,9	104,4	107,7	104,6
Јул	98,8	98,4	99,0	98,2	98,4	98,7
Авг	100,8	101,6	101,3	101,6	101,6	99,5
Сеп	101,3	100,1	102,2	100,0	100,1	100,5
Окт	95,4	96,0	95,6	96,2	96,0	94,7
Нов	100,2	100,1	100,1	100,2	100,1	100,4
Дец	101,0	101,0	100,1	100,9	101,0	102,6
2013 ²						
Јан	97,9	98,4	98,2	98,3	98,4	97,1
Феб	99,6	99,3	99,6	99,3	99,3	99,7
Мар	100,9	100,5	100,3	100,9	100,5	101,9
Апр	99,8	100,0	99,3	99,8	100,0	100,5
Мај	98,9	99,3	98,6	99,4	99,3	99,4
Јун	102,5	102,9	102,1	102,9	103,0	102,9
Јул	99,2	99,6	99,1	100,0	99,6	99,0
Авг	99,7	100,1	99,7	100,1	100,1	99,4
Сеп	101,0	101,0	101,1	101,0	101,0	100,9
Окт	99,1	99,4	98,9	99,4	99,4	99,1
Нов	99,6	99,7	99,7	99,7	99,7	99,5
Дец	100,9	100,8	101,0	100,7	100,8	100,7
2014 ²						
Јан	100,9	100,7	101,2	100,7	100,7	100,5
Феб	99,8	100,2	99,8	99,4	100,2	99,7

Извор: РЗС
¹ Крај периода. ² Ланчани индекси.



Табела 8. Индекси просечних цена спољне трговине, по текућем курсу, ЕУР

	Извоз					Увоз										
	2009	2010	2011	2012	2013	2013	2014	2009	2010	2011	2012	2013	2013	2014		
	Q3 Q4 Јануар					Q3 Q4 Јануар										
Вредност	77,5	123,6	116,6	105,5	124,5	137,5	119,8	108,3	69,4	109,8	113,2	101,0	105,5	107,5	103,9	98,2
Јединична вредност	88,4	106,0	110,0	103,9	97,3	95,0	92,1	90,3	87,7	106,6	106,3	102,0	96,1	90,3	94,0	89,9
Физички обим	87,7	116,6	105,9	101,6	128,0	144,7	130,0	119,9	79,2	103,0	106,4	99,1	109,8	119,0	110,5	109,3

Извор: РЗС



Табела 9. Спољни дуг, крај периода, у мил. евра¹

	2001	2002	2003	2004	2005	2006	2007	2008	2009	2010	2011	2012	2013	2014
Укупно спољни дуг	10.968	9.402	9.678	9.466	12.196	14.182	17.139	21.088	22.487	23.786	24.125	25.721	25.842	25.863
Учешће спољног дуга у БДП, у %	85,5	58,7	55,9	49,8	60,1	60,9	60,2	64,6	77,7	85,0	76,7	86,9	80,8	-
Јавни сектор	10.257	8.628	8.527	7.283	7.892	6.592	6.285	6.521	7.764	9.076	10.773	12.187	13.173	13.274
Приватни сектор	712	774	1.151	2.183	4.304	7.590	10.854	14.568	14.724	14.710	13.352	13.534	12.669	12.588
Банке	105	47	168	747	1.754	3.477	3.606	3.524	4.310	5.093	4.364	4.100	3.400	3.271
Предузећа	607	727	984	1.436	2.550	4.113	7.248	11.044	10.414	9.617	8.988	9.434	9.267	9.317

Извор: НБС

¹ Од септембра 2010. године промењена је методологија статистике спољног дуга тако да се у спољни дуг јавног сектора укључују обавезе по основу алокације СПВ ММФ, искоришћене у децембру 2009. године, као и капитализована камата према Париском клубу поверилаца, док су из спољног дуга приватног сектора искључени кредити закључени пре 20. децембра 2000. године по којима се не врше плаћања.

Табела 10. Платни биланс Републике Србије¹

мил. ЕУР

	2007	2008	2009	2010	2011	2012	2013
I. ТЕКУЋИ РАЧУН	-5.052,5	-7.054,2	-1.910,1	-1.887,2	-2.870,0	-3.176,5	-1.585,5
Текући рачун, % БДП	-17,7	-21,6	-6,6	-6,7	-9,1	-10,7	-5,0
ТЕКУЋИ РАЧУН БЕЗ ЗВАНИЧНЕ ПОМОЋИ	-5.218,9	-7.216,8	-2.107,6	-2.080,3	-3.076,2	-3.327,2	-1.716,9
Текући рачун без званичне помоћи, % БДП	-18,3	-22,1	-7,3	-7,4	-9,8	-11,2	-5,4
1. Роба (1.1.-1.2.)²	-7.068,7	-8.501,2	-4.946,4	-4.581,0	-5.318,4	-5.479,9	-3.978,8
1.1. Извоз робе, f.o.b.	6.382,5	7.416,0	5.977,8	7.402,5	8.439,6	8.725,6	10.955,6
1.2. Увоз робе, f.o.b.	-13.451,3	-15.917,2	-10.924,2	-11.983,6	-13.758,0	-14.205,5	-14.934,4
2. Услуге (2.1.-2.2.)	-261,1	-184,7	20,5	7,7	163,2	155,9	334,4
2.1. Приходи	2.304,0	2.741,4	2.500,0	2.667,1	3.032,3	3.103,8	3.422,7
2.2. Расходи	-2.565,1	-2.926,1	-2.479,5	-2.659,4	-2.869,1	-2.947,8	-3.088,2
3. Биланс робе и услуга (3.1.-3.2.)	-7.329,9	-8.685,9	-4.925,8	-4.573,3	-5.155,2	-5.324,0	-3.644,3
3.1. Извоз робе и услуга	8.686,5	10.157,3	8.477,8	10.069,6	11.471,9	11.829,3	14.378,3
3.2. Увоз робе и услуга	-16.016,4	-18.843,2	-13.403,6	-14.642,9	-16.627,1	-17.153,3	-18.022,6
4. Доходак	-598,7	-921,8	-502,5	-669,9	-757,9	-799,5	-1.094,6
4.1. Приходи	516,9	558,1	499,7	437,7	428,2	538,9	485,5
4.2. Расходи	-1.115,6	-1.479,9	-1.002,1	-1.107,5	-1.186,2	-1.338,4	-1.580,1
5. Текући трансфери	2876,1	2.553,6	3.518,2	3.356,0	3.043,1	2947,0	3.153,4
5.1. Приходи	3.104,7	2.828,3	3.762,0	3.624,0	3.394,2	3.285,5	3.522,7
5.2. Расходи	-228,6	-274,7	-243,8	-268,0	-351,0	-338,6	-369,3
II. КАПИТАЛНИ РАЧУН	-313,9	13,2	1,6	0,9	-2,5	-10,6	10,8
1. Приходи	14,9	16,5	5,5	3,0	2,7	1,1	20,3
2. Расходи	-328,8	-3,3	-3,9	-2,1	-5,2	-11,8	-9,5
III. ФИНАНСИЈСКИ РАЧУН	5.175,6	7.133,3	2.032,6	1.818,5	2.693,8	3.019,5	1.392,5
1. Директне инвестиције - нето	1.820,8	1.824,4	1.372,5	860,1	1.826,9	241,9	768,5
2. Портфолио инвестиције - нето	678,2	-90,9	-51,0	38,8	1.619,1	1.720,5	1.916,6
3. Остале инвестиције	3.418,7	3.713,2	3.074,6	-9,1	1.049,2	-80,1	-595,9
4. Средства резерви ³ (- повећање)	-742,1	1.686,6	-2.363,5	928,7	-1.801,5	1.137,2	-696,7
IV. ГРЕШКЕ И ПРОПУСТИ-нето	190,8	-92,3	-124,1	67,8	178,7	167,6	182,2
V. УКУПАН БИЛАНС	742,1	-1.686,6	2.363,5	-928,7	1.801,5	-1.137,2	696,7

Извор: НБС

¹ Платни биланс је приказан према шеми ММФ-а. ² Од 01.01.2010. године РЗС је, према препорукама УН, увео општи систем трговине, који представља шири концепт, и код извоза и увоза обухвата сву робу која улази на економску територију земље или је напушта, са изузетком робе која је у транзиту. Осим транзита, не обухватају се и робне трансакције које имају привремен карактер (за сајмове, пробни узорци и сл.). По општем систему трговине, роба се увози, односно извози у: а) слободно циркулирајуће подручје, просторије за унутрашњу прераду или индустријске слободне зоне; б) просторије за царинско складиштење. Општи систем трговине обезбеђује боље прилагођавање мерилима и критеријумима датим у Систему националних рачуна и Платном билансу. Од 01.01.2010. године, користи се нова ревизија Стандардне међународне трговинске класификације - СМТК Рев. 4. ³ Резерве НБС (Средства резерви) и банака (Готов новац и депозити): без међуваљутних промена.

Табела 14. Штедња становништва и девизне резерве, стање крајем периода, у мил. евра

	Укупна штедња становништва	Динарска штедња	Девизна штедња ¹	Укупне девизне резерве	Девизне резерве НБС
2002	813	58	755	2.864	2.186
2003	1.100	62	1.038	3.504	2.836
2004	1.465	40	1.425	3.698	3.104
2005	2.275	36	2.239	5.469	4.921
2006	3.414	68	3.346	9.538	9.020
2007	5.029	125	4.903	10.855	9.634
2008	4.895	119	4.775	9.082	8.162
2009	6.143	129	6.014	12.027	10.602
2010	7.232	127	7.106	11.686	10.002
2011	7.796	185	7.611	12.867	12.058
2012	8.370	155	8.215	11.970	10.914
2013	8.712	294	8.418	12.102	11.189
Јануар	7.297	127	7.170	10.882	9.860
Фебруар	7.339	129	7.210	11.052	10.061
Март	7.361	132	7.229	10.985	9.919
Април	7.411	140	7.271	11.025	9.952
Мај	7.509	140	7.369	11.294	10.064
Јун	7.562	133	7.429	11.144	9.967
Јул	7.635	141	7.494	11.367	10.384
Август	7.671	147	7.524	11.457	10.420
Септембар	7.700	153	7.547	12.447	11.358
Октобар	7.678	154	7.524	12.431	11.272
Новембар	7.802	167	7.635	12.532	11.398
Децембар	7.796	185	7.611	12.867	12.058
Јануар	7.834	205	7.629	12.366	11.604
Фебруар	7.841	191	7.650	11.927	11.175
Март	7.886	186	7.700	11.746	11.073
Април	7.949	182	7.767	11.407	10.387
Мај	8.002	157	7.845	11.289	10.172
Јун	8.018	150	7.868	11.291	10.161
Јул	8.044	149	7.895	11.158	10.141
Август	8.054	149	7.905	11.065	9.905
Септембар	8.097	155	7.942	10.756	9.833
Октобар	8.152	150	8.002	11.374	10.159
Новембар	8.338	156	8.182	11.934	10.649
Децембар	8.427	155	8.272	11.970	10.914
Јануар	8.488	159	8.329	11.547	10.499
Фебруар	8.526	162	8.364	12.584	11.681
Март	8.548	167	8.381	12.786	11.844
Април	8.538	174	8.365	12.290	11.147
Мај	8.569	182	8.387	12.142	10.955
Јун	8.556	181	8.375	11.679	10.673
Јул	8.579	191	8.388	11.805	10.720
Август	8.613	196	8.417	11.853	10.689
Септембар	8.621	204	8.417	11.561	10.444
Октобар	8.628	213	8.415	11.484	10.298
Новембар	8.672	272	8.400	11.525	10.362
Децембар	8.712	294	8.418	12.102	11.189
Јануар	8.675	301	8.374	11.951	11.126
Фебруар	8.725	307	8.418	11.589	10.832

Извор: НБС

¹ Подаци од децембра 2012. године дати по новој методологији НБС, према којој су у податке о девизној штедњи укључени нови рачуни (509-секторска припадност 60, 61, 72 и 73, 500, 501, 502, 503, 504, 505-509 секторска припадност 40, 80 и 81).

Табела 15. Укупан број запослених и незапослених лица

	Укупан број запослених, просек периода ^{1,2}	Број запослених у јавном сектору, просек периода ^{1,2,3}	Број лица која траже запослење, крај периода	Активно незапослена лица, крај периода
2001	2.101.668	-	780.541	-
2002	2.066.721	505.740	904.494	-
2003	2.041.395	506.315	944.939	-
2004	2.050.854	508.427	969.888	859.728
2005	2.068.964	506.023	990.669	895.697
2006	2.025.627	479.823	1.011.139	916.257
2007	2.002.344	475.985	850.802	785.099
2008	1.999.476	481.335	794.000	727.621
2009	1.889.085	475.883	812.350	730.372
2010	1.795.774	470.660	802.840	729.520
2011	1.746.138	469.006	833.268	745.187
2012	1.727.048	469.395	870.186	761.486
2013	1.715.164	470.236	888.359	769.546
Јануар	1.775.193	469.407	820.179	750.726
Фебруар	1.775.529	468.761	834.573	763.550
Март	1.754.691	468.820	846.699	773.896
Април	1.752.703	470.702	843.578	769.760
Мај	1.750.891	470.075	839.021	764.122
Јун	1.748.953	469.961	832.177	756.255
Јул	1.746.714	469.584	825.645	749.100
Август	1.744.262	468.597	823.051	745.956
Септембар	1.737.585	469.191	820.876	742.576
Октобар	1.737.998	470.486	816.993	737.870
Новембар	1.738.293	470.675	823.390	735.053
Децембар	1.738.544	471.068	833.268	745.187
Јануар	1.738.870	471.180	853.430	764.166
Фебруар	1.739.224	470.941	869.734	777.079
Март	1.730.069	469.954	880.808	782.692
Април	1.733.762	469.796	876.310	775.265
Мај	1.732.614	470.291	865.826	762.576
Јун	1.736.017	470.724	858.515	754.967
Јул	1.735.978	470.666	858.296	752.614
Август	1.734.074	468.892	856.217	751.579
Септембар	1.724.027	468.835	857.290	751.458
Октобар	1.724.752	470.409	860.207	752.678
Новембар	1.725.112	471.494	864.368	755.442
Децембар	1.724.346	471.034	870.186	761.486
Јануар	1.723.633	470.243	888.726	778.579
Фебруар	1.724.005	469.868	903.252	790.292
Март	1.725.071	471.370	907.898	792.344
Април	1.723.660	471.602	910.850	792.888
Мај	1.721.548	471.396	902.766	783.880
Јун	1.717.969	470.042	895.824	776.354
Јул	1.715.443	469.950	893.425	771.843
Август	1.709.139	468.564	882.689	760.737
Септембар	1.705.256	469.101	880.391	759.372
Октобар	1.704.963	471.488	881.210	760.052
Новембар	1.703.633	471.977	882.817	762.638
Децембар	1.703.107	471.762	888.359	769.546
Јануар	1.699.896	469.495	906.270	788.712
Фебруар	1.696.579	467.246	914.028	793.625

Извор: РЗС, НСЗ

¹ Без војске и полиције. ² Републички завод за статистику је кориговао податке о броју запослених од марта 2009. године, између осталог услед сређивања евиденција Републичког завода за здравствено осигурање. ³ Запослени у јавним државним предузећима, јавним локалним предузећима, администрацији на свим нивоима, здравству и образовању.

Табела 16. Просечне нето зараде и просечне пензије, у динарима

	Просечне нето зараде ¹	Просечне нето зараде, јавни сектор	Просечне нето зараде, јавна државна предузећа	Просечне нето зараде, јавна локална предузећа	Просечне нето зараде, администрација, сви нивои	Просечне нето зараде, образовање и култура	Просечне нето зараде, здравствени и социјални рад ²	Просечне пензије
2001	6.078	-	-	-	-	-	-	4.505
2002	9.208	11.666	13.860	11.257	12.899	10.028	10.609	6.134
2003	11.500	14.757	16.868	15.456	16.591	13.304	13.037	7.393
2004	14.108	17.662	19.983	19.212	19.414	15.709	15.910	8.725
2005	17.443	20.876	23.165	22.746	23.692	19.235	18.426	10.568
2006	21.707	25.232	28.737	26.162	28.887	23.041	22.542	12.151
2007	27.759	32.392	37.081	30.448	35.606	29.468	31.020	13.612
2008	32.746	37.284	42.106	35.060	40.548	35.071	35.329	17.660
2009	31.733	38.885	44.555	37.065	41.592	36.518	36.901	19.788
2010	34.142	39.810	46.435	38.630	43.858	36.929	36.996	19.890
2011	37.976	43.506	53.614	40.982	48.327	39.262	40.121	21.285
2012	41.377	46.551	58.462	43.297	52.401	41.724	42.314	22.450
2013	43.932	48.943	62.243	44.523	55.257	43.690	44.470	23.378
Јануар	34.009	39.298	60.158	37.722	45.679	36.633	27.126	20.367
Фебруар	35.538	40.980	48.245	39.496	45.684	37.278	38.453	20.372
Март	35.777	40.877	50.861	39.751	45.136	35.920	37.905	20.374
Април	39.298	46.378	51.887	40.741	48.827	39.278	50.477	21.495
Мај	35.362	40.724	53.953	41.000	45.873	39.685	31.507	21.500
Јун	39.322	44.850	56.522	41.205	50.533	40.054	41.120	21.501
Јул	39.127	43.667	52.622	41.174	48.776	40.321	40.059	21.503
Август	38.389	43.652	53.877	41.266	48.285	39.741	39.879	21.501
Септембар	38.763	44.232	55.173	41.405	48.915	40.099	40.384	21.509
Октобар	38.167	43.642	53.233	41.549	48.591	39.792	39.981	21.771
Новембар	38.363	44.140	53.414	42.246	49.390	40.287	40.468	21.766
Децембар	43.887	49.595	53.431	44.137	54.104	42.127	53.981	21.765
Јануар	36.639	40.488	54.212	42.008	47.250	39.963	29.236	21.766
Фебруар	40.003	46.310	62.758	41.752	51.549	40.205	41.357	21.767
Март	40.562	46.219	61.823	43.232	50.985	40.540	40.919	21.766
Април	42.215	46.334	57.777	43.675	54.370	40.877	41.720	22.520
Мај	40.442	46.594	58.174	42.663	52.269	41.560	43.077	22.525
Јун	42.335	47.021	58.718	43.604	52.410	42.389	43.045	22.524
Јул	41.180	45.880	55.344	42.433	51.943	42.029	42.237	22.519
Август	42.122	46.910	58.951	43.574	53.144	41.814	42.613	22.516
Септембар	40.258	45.247	52.202	43.375	50.434	42.051	42.251	22.529
Октобар	41.558	47.275	61.960	43.445	52.869	41.665	42.385	22.990
Новембар	42.395	47.645	59.504	44.094	53.910	42.674	43.453	22.986
Децембар	46.923	52.689	60.110	45.638	57.498	44.997	55.552	22.989
Јануар	39.197	44.029	58.166	42.114	51.848	43.936	32.910	23.000
Фебруар	43.371	48.026	61.176	43.598	53.983	42.816	43.767	23.002
Март	41.689	47.125	57.489	44.280	53.703	42.433	43.176	22.998
Април	46.530	49.357	62.064	46.377	59.013	42.799	44.311	23.457
Мај	41.821	47.282	60.179	43.196	50.344	43.008	43.607	23.461
Јун	44.394	49.238	63.666	44.503	54.496	43.047	45.521	23.457
Јул	44.182	48.969	61.523	43.693	56.788	44.318	44.061	23.457
Август	44.770	49.927	65.057	44.402	57.092	43.929	44.992	23.456
Септембар	42.866	48.727	63.080	44.067	53.969	44.147	43.560	23.465
Октобар	43.615	49.302	65.124	45.270	55.155	43.492	43.851	23.593
Новембар	44.120	49.320	64.767	44.185	55.114	43.918	44.245	23.589
Децембар	50.820	55.999	64.570	48.484	61.563	46.436	59.855	23.596
Јануар	37.966	43.537	65.670	39.139	48.727	42.959	30.068	23.612
Фебруар	44.057	49.761	66.157	45.143	53.995	43.746	45.150	23.622

Извор: РЗС, РФПИО

¹ Од јануара 2009. године Републички завод за статистику је проширио обухват јединица посматрања. Поред зарада исплаћених запосленима код правних лица, при израчунавању просечних зарада, узимају се у обзир и зараде исплаћене запосленима код предузетника (физичких лица). ² У јануару сваке године исплаћује се половина зараде.

Табела 17. Просечне нето зараде и просечне пензије, међугодишње реалне стопе раста

	Просечне нето зараде	Просечне нето зараде, јавни сектор	Просечне нето зараде, јавна државна предузећа	Просечне нето зараде, јавна локална предузећа	Просечне нето зараде, администрација, сви нивои	Просечне нето зараде, образовање и култура	Просечне нето зараде, здравствени и социјални рад	Просечне пензије
2001	16,5	-	-	-	-	-	-	17,9
2002	29,9	-	-	-	-	-	-	16,8
2003	13,6	15,1	10,7	24,9	17,0	20,7	11,8	9,7
2004	10,1	7,4	6,3	11,6	5,0	6,0	9,5	5,9
2005	6,4	1,7	-0,2	1,9	5,0	5,4	-0,3	4,2
2006	11,4	8,2	11,1	3,0	9,2	7,2	9,5	2,9
2007	19,5	20,0	20,6	8,8	15,2	19,5	28,6	4,7
2008	3,9	1,4	0,0	1,5	0,3	4,9	0,3	14,3
2009	0,2	-4,0	-2,6	-2,7	-5,5	-4,1	-3,8	3,2
2010	0,7	-4,1	-2,4	-2,4	-1,3	-5,3	-6,1	-5,9
2011	0,2	-1,5	4,0	-4,4	-0,7	-4,2	-2,3	-3,6
2012	1,1	-0,7	1,2	-2,0	0,6	-1,4	-2,2	-2,2
2013	-1,5	-2,5	-1,2	-4,6	-2,2	-2,9	-2,5	-3,4
Јануар	2,2	0,4	12,6	-5,0	8,5	-7,8	-4,0	-7,6
Фебруар	-2,4	-6,9	-6,1	-4,0	-5,6	-8,9	-7,1	-8,8
Март	-6,4	-10,9	-5,3	-12,8	-7,9	-14,6	-12,2	-10,0
Април	-2,0	-1,0	-6,2	-10,2	-11,9	-6,9	18,5	-5,5
Мај	-6,8	-8,4	1,5	-3,9	1,7	-4,7	-25,1	-4,5
Јун	2,1	0,1	4,7	-1,6	5,3	-4,8	-0,6	-3,9
Јул	0,9	-1,5	7,7	-6,7	-1,2	-3,2	-4,1	-3,4
Август	2,4	0,0	8,5	-4,3	0,6	-2,5	-2,1	-2,0
Септембар	2,6	1,4	8,3	-2,8	2,9	-1,3	-0,2	-1,0
Октобар	2,0	1,9	8,5	1,2	0,9	-0,3	-0,2	0,7
Новембар	3,1	2,5	7,6	-2,3	2,8	1,1	1,8	1,2
Децембар	3,6	2,4	5,6	-1,8	-3,1	2,0	4,9	0,2
Јануар	2,0	-2,4	-14,7	5,5	-2,0	3,3	2,1	1,2
Фебруар	7,3	7,7	24,0	0,8	7,6	2,8	2,5	1,9
Март	9,9	9,6	17,8	5,4	9,5	9,4	4,6	3,5
Април	4,6	-2,7	8,4	4,4	8,4	1,3	-19,5	2,0
Мај	10,1	10,1	3,8	0,2	9,7	0,8	31,6	0,8
Јун	2,1	-0,6	-1,5	0,3	-1,7	0,3	-0,8	-0,7
Јул	-0,8	-1,0	-0,9	-2,9	0,4	-1,8	-0,6	-1,3
Август	1,7	-0,4	1,4	-2,1	2,0	-2,5	-1,0	-2,9
Септембар	-5,8	-7,3	-14,2	-5,0	-6,5	-4,9	-5,1	-5,0
Октобар	-3,5	-4,1	3,1	-7,4	-3,6	-7,3	-6,1	-6,5
Новембар	-1,3	-3,5	-0,4	-6,7	-2,5	-5,3	-4,0	-5,6
Децембар	-4,7	-5,3	0,3	-7,8	-5,3	-4,8	-8,3	-5,9
Јануар	-5,1	-3,6	-4,9	-11,1	-2,7	-2,5	-0,2	-6,3
Фебруар	-3,6	-7,7	-13,3	-7,1	-6,8	-5,3	-5,8	-6,0
Март	-7,6	-8,3	-16,4	-7,9	-5,3	-5,9	-5,1	-5,0
Април	-1,1	-4,4	-3,6	-4,7	-2,6	-6,0	-4,7	-6,5
Мај	-5,9	-7,7	-5,9	-7,9	-12,4	-5,8	-7,9	-5,2
Јун	-4,5	-4,6	-1,3	-7,0	-5,3	-7,5	-3,7	-5,2
Јул	-1,2	-1,7	2,4	-5,2	0,7	-2,9	-3,9	-4,1
Август	-0,9	-0,8	2,8	-5,0	0,1	-2,1	-1,6	-2,9
Септембар	1,5	2,7	15,2	-3,1	2,0	0,1	-1,7	-0,7
Октобар	2,6	2,0	2,8	2,0	2,1	2,1	1,2	0,4
Новембар	2,5	1,9	7,1	-1,4	0,6	1,3	0,2	1,0
Децембар	6,0	4,0	5,1	3,9	4,8	1,0	5,4	0,4
Јануар	-6,0	-4,1	9,5	-9,9	-8,8	-5,2	-11,4	-0,4
Фебруар	-1,0	1,0	5,4	0,9	-2,5	-0,4	0,5	0,1

Извор: РЗС, РФПИО

Табела 18. Резултати приватизације предузећа

Метод приватизације		2002	2003	2004	2005	2006	2007	2008	2009	2010	2011	2012	2013	Укупно
Број продатих предузећа	Тендери	11	16	6	9	13	7	12	4	2	1	0	0	81
	Аукције	151	515	183	157	155	166	132	44	18	1	2	0	1.524
	Тржиште капитала	48	107	45	147	102	120	105	40	13	14	10	7	758
УКУПНО		210	638	234	313	270	293	249	88	33	16	12	7	2.363
Број запослених	Тендери	11.719	13.966	9.411	5.688	7.843	6.770	6.498	1.890	178	340	0	0	64.303
	Аукције	10.763	42.776	17.606	17.656	16.596	14.504	4.347	2.367	603	104	231	0	127.553
	Тржиште капитала	14.802	20.183	11.227	34.132	15.931	18.770	14.623	4.377	1.141	1.794	1.479	690	139.149
УКУПНО		37.284	76.925	38.244	57.476	40.370	40.044	25.468	8.634	1.922	2.238	1.710	690	331.005

у мил. евра

Приход од продаје	Тендери	200,7	594,7	11,2	67,2	50,2	27,3	33,5	3,5	0,5	0,9	0,0	0,0	989,6
	Аукције	34,9	177,3	90,3	144,6	97,2	178,6	98,1	33,7	6,6	0,1	2,2	0,0	863,5
	Тржиште капитала	83,0	67,8	52,2	125,2	70,1	162,1	91,7	10,5	11,6	17,9	13,3	14,9	720,4
УКУПНО		318,5	839,8	153,7	337,0	217,5	368,0	223,3	47,6	18,7	18,9	15,4	14,9	2.573,4
Инвестиције	Тендери	303,2	271,1	63,6	51,3	87,2	10,4	48,3	14,1	0,0	0,8	0,0	0,0	850,0
	Аукције	10,8	48,7	32,9	28,7	28,3	27,4	5,8	9,0	1,2	0,0	0,5	0,0	193,4
	Тржиште капитала	5,9	0,0	0,0	0,0	0,0	0,0	0,0	0,0	0,0	0,0	0,0	0,0	5,9
УКУПНО		320,0	319,8	96,5	80,1	115,4	37,8	54,2	23,0	1,2	0,8	0,5	0,0	1.049,3
Социјални програм	Тендери	145,8	128,3	2,6	0,0	0,0	0,0	0,0	0,0	0,0	0,0	0,0	0,0	276,7
	Аукције	0,0	0,0	0,0	0,0	0,0	0,0	0,0	0,0	0,0	0,0	0,0	0,0	0,0
	Тржиште капитала	0,0	0,0	0,0	0,0	0,0	0,0	0,0	0,0	0,0	0,0	0,0	0,0	0,0
УКУПНО		145,8	128,3	2,6	0,0	0,0	0,0	0,0	0,0	0,0	0,0	0,0	0,0	276,7

Извор: Агенција за приватизацију

Кретање индекса Београдске берзе

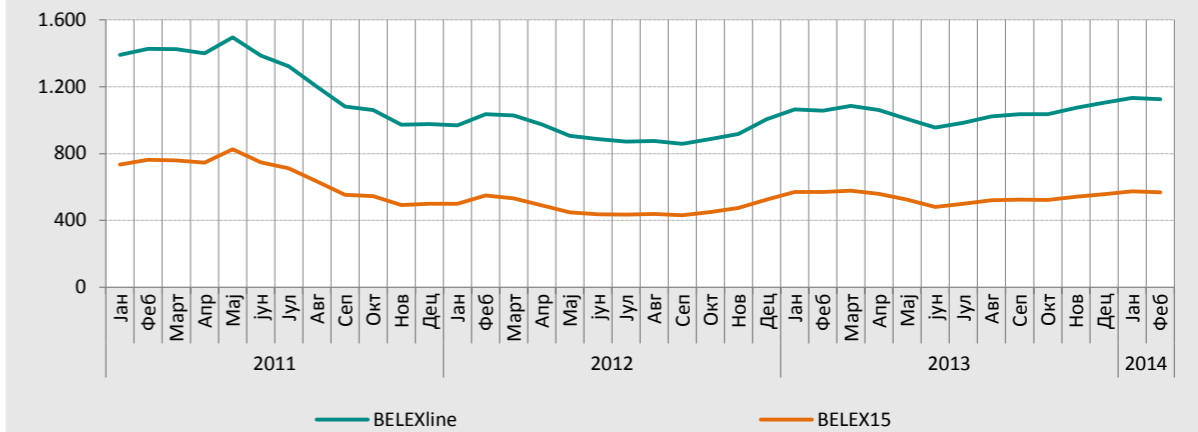

Тржишна капитализација Београдске берзе, у млрд динара

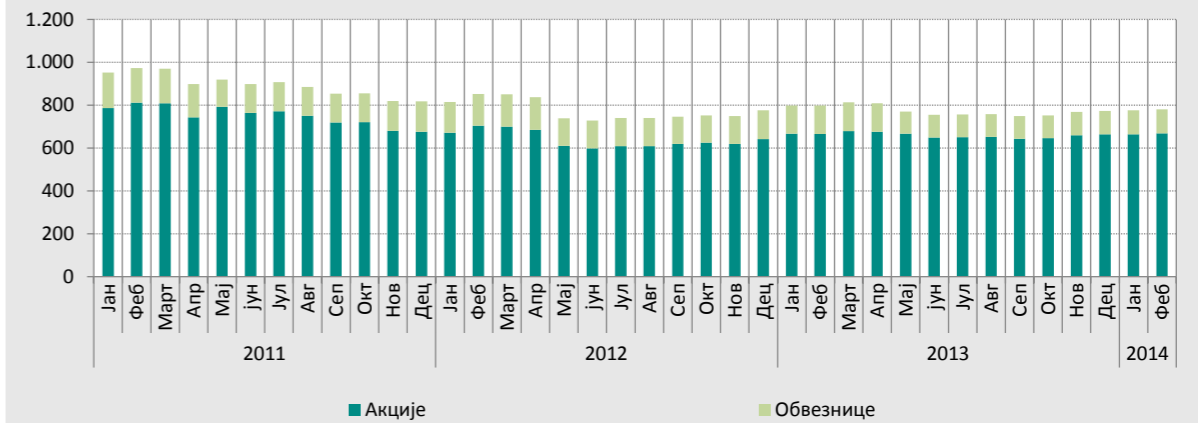

Учешће страних инвеститора у берзанском трговању



Табела 19. Промет хартија од вредности на Београдској берзи

	Број трансакција		У мил. динара		Стопе раста промета		
	I-II 2013	I-II 2014	I-II 2013	I-II 2014	II 2014 XII 2013	II 2014 II 2013	I-II 2014 I-II 2013
Укупан промет	77.226	47.991	14.017	5.367	31,3%	-51,1%	-61,7%
Обвезнице РС	411	198	383	69	-26,8%	-52,4%	-82,0%
Акције	76.815	47.793	13.635	5.298	-31,4%	-51,0%	-61,1%

Извор: Београдска берза

Табела 20. Аукције државних хартија од вредности Републике Србије

Датум аукције	Тромесечни			Просечна дисконтна стопа	Датум аукције	Шестомесечни			Просечна дисконтна стопа	Датум аукције	Дванаестомесечни		
	Понуда	Тражња	У мил. динара			Понуда	Тражња	У мил. динара			Понуда	Тражња	У мил. динара
2004	15.500	15.555	21,26%	2004	2.700	2.374	21,84%	-	-	-	-	-	-
2005	24.900	40.598	17,03%	2005	2.980	5.756	18,26%	-	-	-	-	-	-
2006	19.200	26.982	13,42%	2006	-	-	-	-	-	-	-	-	-
2007	16.100	20.720	6,39%	2007	-	-	-	-	-	-	-	-	-
2008	10.740	9.420	5,19%	2008	-	-	-	-	-	-	-	-	-
2009	148.000	216.542	13,40%	2009	64.000	89.261	11,90%	2009	18.000	29.724	11,80%	-	-
2010	71.000	80.649	10,68%	2010	145.000	158.726	10,80%	2010	89.000	97.452	11,30%	-	-
2011	53.000	76.305	12,73%	2011	66.000	101.898	12,58%	2011	11.000	27.970	14,24%	-	-
2012	29.000	30.817	12,44%	2012	56.000	50.747	11,89%	2012	-	-	-	-	-
2013	36.000	63.511	9,49%	2013	21.000	41.782	9,37%	2013	-	-	-	-	-
2013				2013				2013					
16.01.2014	3.000	6.552	7,91%	27.02.2014	3.000	6.671	7,79%	-	-	-	-	-	-
06.02.2014	3.000	6.901	7,50%										

Датум аукције	Педесеттонедељни			Просечна дисконтна стопа	Датум аукције	Осамнаестомесечни			Просечна дисконтна стопа	Датум аукције	Двадесетчетворомесечни			
	Понуда	Тражња	У мил. динара			Понуда	Тражња	У мил. динара			Понуда	Тражња	У мил. динара	
-	-	-	-	-	2010	24.000	33.554	11,80%	2010	15.000	6.315	13,60%	-	-
2013				2013				2013						
21.01.2014	10.000	20.073	8,37%	-	-	-	-	-	-	-	-	-	-	-
18.02.2014	10.000	13.062	8,58%											

Датум аукције	Двогодишње обвезнице			Просечна дисконтна стопа	Датум аукције	Трогодишње обвезнице			Просечна дисконтна стопа	Датум аукције	Петогодишње обвезнице			
	Понуда	Тражња	У мил. динара			Понуда	Тражња	У мил. динара			Понуда	Тражња	У мил. динара	
2011	-	-	-	-	2011	98.645	18.693	14,48%	-	-	-	-	-	-
2012	-	-	-	-	2012	126.253	69.367	15,19%	2012	11.000	12.339	14,82%	-	-
2013	86.157	93.319	10,83%	2013	84.678	97.822	10,93%	2013	20.000	22.607	11,51%	-	-	
2013				2013				2013						
28.01.2014	10.000	18.498	8,98%	25.02.2014	10.000	6.999	10,38%	04.02.2014	10.000	3.929	11,48%	-	-	

Датум аукције	Седмогодишње обвезнице			Просечна дисконтна стопа	Датум аукције	Шестомесечни - евро индексиран		
	Понуда	Тражња	У мил. динара			Понуда	Тражња	У мил. динара
2010	-	-	-	-	2010	21.000	31.928	5,25%
2011	-	-	-	-	2011	-	-	-
2012	-	-	-	-	2012	-	-	-
2013	13.000	8.476	12,63%	2013	-	-	-	
2013				2013				
-	-	-	-	-	-	-	-	

Извор: МФИН

Стање дуга по основу емисије државних хартија од вредности, у мил. дин.

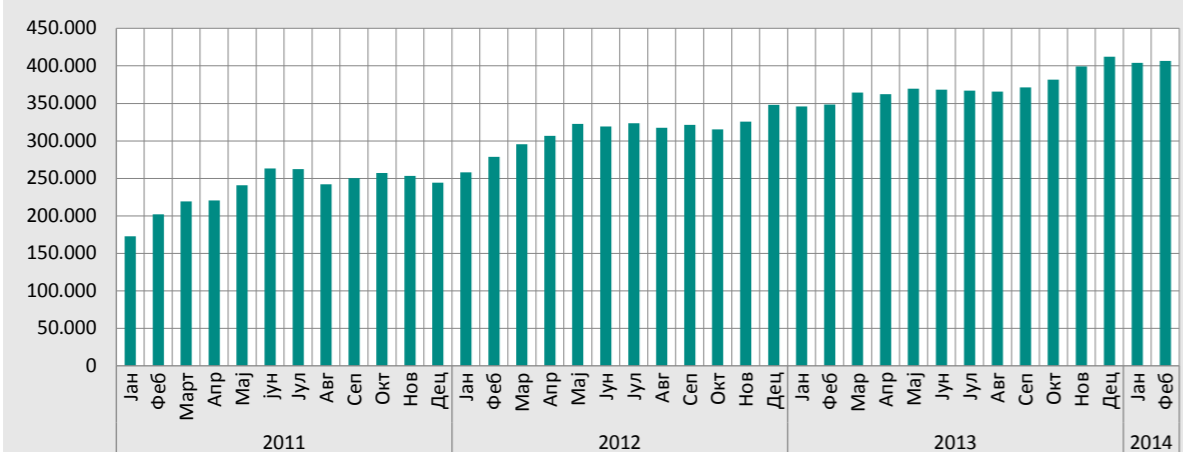

Структура дуга по основу емисије државних хартија од вредности, по рочности, фебруар 2014. године

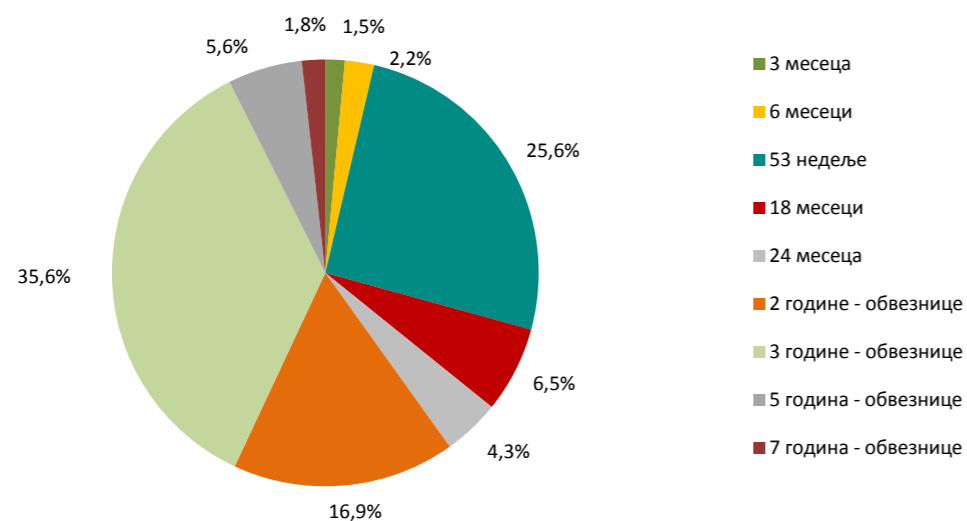

ФИСКАЛНА КРЕТАЊА

Табела 1. Консолидовани биланс државе у периоду 2005-2014. године

	2005							у мил. динара							
	Укупно	Укупно	Укупно	Укупно	Укупно	Укупно	Укупно	Укупно	Укупно	Укупно	Укупно	Укупно	Укупно	Индекс ном. раста Јан-Феб 2014 / Јан-Феб 2013	Индекс реалног раста Јан-Феб 2014 / Јан-Феб 2013
I ЈАВНИ ПРИХОДИ	724.526,7	870.308,2	1.004.130,4	1.142.113,5	1.146.509,5	1.223.402,7	1.302.508,3	1.405.442,0	214.377,2	1.467.850,1	115.266,8	110.788,2	226.055,0	105,4	102,5
1. Текући приходи	721.509,2	868.141,2	997.498,1	1.139.045,8	1.139.849,2	1.214.582,9	1.297.847,2	1.393.755,6	211.495,3	1.459.424,1	114.678,1	110.063,0	224.741,1	106,3	103,3
1.1. Порески приходи	637.913,2	756.028,4	870.036,0	1.000.368,0	1.000.321,2	1.056.460,3	1.130.946,1	1.225.888,2	191.381,4	1.296.391,7	103.479,8	100.234,0	203.713,8	106,4	103,4
Порез на доходак грађана	94.282,5	118.591,0	115.772,0	136.450,8	133.481,8	139.051,5	150.824,4	165.261,6	25.049,8	156.084,8	9.601,4	11.340,9	20.942,3	83,6	81,2
Порез на добит	10.307,9	18.313,4	29.686,4	39.006,9	31.213,1	32.593,0	37.806,0	54.779,8	8.037,6	60.665,4	4.528,8	4.885,1	9.413,8	117,1	113,8
Порез на додату вредност	215.938,5	225.196,6	265.464,7	301.689,5	296.927,2	319.369,4	342.445,7	367.471,8	55.080,1	380.624,3	34.750,0	32.214,2	66.964,3	121,6	118,1
Акцизе	71.275,2	86.850,1	98.600,6	110.137,0	134.781,1	152.166,6	170.949,1	181.097,4	30.561,2	204.761,0	21.884,0	9.098,1	30.982,1	101,4	98,5
Царине	38.964,7	45.375,0	57.380,9	64.784,3	48.039,8	44.285,5	38.804,7	35.782,8	4.223,8	32.504,3	1.975,1	2.319,0	4.294,1	101,7	98,8
Остали порески приходи	24.192,0	30.282,7	32.820,0	35.567,7	37.072,2	45.979,6	43.542,7	42.605,2	6.863,6	43.459,3	2.210,4	4.765,4	6.975,8	101,6	98,8
Доприноси	182.952,3	231.419,5	270.311,4	312.731,8	318.806,1	323.014,8	346.573,6	378.889,5	61.565,4	418.292,6	28.530,1	35.611,4	64.141,5	104,2	101,2
1.2. Непорески приходи	83.596,0	112.112,8	127.462,1	138.677,8	139.528,0	158.122,7	166.901,0	167.867,4	20.113,9	163.032,5	11.198,3	9.829,0	21.027,3	104,5	101,6
2. Капитални приходи	160,3	277,4	5.330,4	1.538,2	187,0	1.430,1	2.014,7	8.741,2	2.191,6	5.356,5	303,4	397,8	701,2	32,0	31,1
3. Донације	2.857,2	1.889,7	1.301,9	1.529,6	6.473,3	7.389,6	2.646,4	2.945,2	690,2	3.069,5	285,3	327,4	612,7	88,8	86,3
II ЈАВНИ РАСХОДИ	705.194,4	898.880,3	1.048.527,1	1.212.536,2	1.267.905,3	1.361.743,7	1.462.720,2	1.625.300,4	236.586,2	1.649.074,8	115.007,8	134.307,1	249.314,9	105,4	102,4
1. Текући расходи	651.539,5	806.524,1	919.038,3	1.087.312,9	1.154.156,4	1.226.644,6	1.326.559,3	1.482.397,5	227.672,8	1.552.378,3	111.126,3	130.452,0	241.578,3	106,1	103,1
Расходи за запослене	170.016,1	204.398,2	238.325,3	293.132,5	301.846,3	308.051,2	342.478,8	374.665,1	61.232,5	392.738,1	27.033,8	33.456,3	60.490,0	98,8	96,0
Куповина роба и услуга	107.217,7	135.873,8	168.130,4	181.075,5	186.412,2	204.415,8	218.144,5	238.131,7	31.530,8	239.431,5	14.908,1	19.549,1	34.457,2	109,3	106,2
Отплата камата	17.658,9	30.210,7	17.893,5	16.324,3	22.378,0	34.193,2	44.806,4	68.205,7	13.641,4	94.533,5	7.425,9	10.804,4	18.230,3	133,6	129,9
Субвенције	54.880,0	55.554,9	63.697,5	77.984,4	63.075,9	77.858,6	80.480,6	111.497,4	9.822,5	101.218,1	4.000,0	6.310,1	10.310,1	105,0	102,0
Социјална помоћ и трансфери	285.650,3	360.442,1	409.284,3	496.805,4	555.632,2	579.184,2	608.969,2	652.494,6	107.487,5	687.584,6	55.940,6	57.311,2	113.251,9	105,4	102,4
од чега: Пензије	186.115,4	227.735,4	259.858,2	331.027,9	387.306,0	394.035,4	422.815,9	473.675,6	79.000,0	497.765,4	40.585,9	42.453,4	83.039,4	105,1	102,2
Накнаде незапосленим лицима	9.575,7	11.889,1	14.694,1	16.718,5	19.348,5	21.865,1	17.573,7	13.772,2	3.590,3	14.914,0	1.096,6	1.193,1	2.289,7	63,8	62,0
Накнаде за боловања	6.815,5	6.897,2	4.997,4	6.070,7	6.767,0	6.770,1	6.299,8	7.068,8	1.035,2	7.174,3	658,2	509,7	1.167,9	112,8	109,6
Остали трансфери домаћинствима	83.143,6	113.920,4	129.734,6	142.988,3	142.210,8	156.513,6	162.279,8	157.978,0	23.862,0	167.730,8	13.599,9	13.155,0	26.754,8	112,1	109,0
Остали текући расходи	16.116,5	20.044,5	21.707,2	21.990,7	24.811,8	22.941,7	31.679,9	37.403,1	3.958,2	36.872,5	1.817,9	3.020,9	4.838,8	122,2	118,8
2. Капитални расходи	45.866,4	81.424,3	114.155,0	105.906,3	93.270,8	105.105,1	111.150,7	126.328,3	7.437,9	84.023,6	3.876,1	3.052,6	6.928,7	93,2	90,5
3. Нето буџетске позајмице	7.788,5	10.931,8	15.333,8	19.317,0	20.478,0	29.993,9	25.010,2	16.574,5	1.475,4	12.672,9	5,5	802,5	808,0	54,8	53,2
III КОНСОЛИДОВАНИ БИЛАНС (I-II)	19.332,3	-28.572,1	-44.396,7	-70.422,7	-121.395,7	-138.341,0	-160.211,9	-219.858,3	-22.209,0	-181.224,7	258,9	-23.518,9	-23.260,0	104,7	101,8
Финансирање															
IV ДРУГА ПРИМАЊА	64.431,6	195.671,2	61.630,3	70.716,3	330.643,4	383.180,1	507.421,1	607.695,7	231.997,9	685.565,9	42.132,2	48.511,3	90.643,5	39,1	38,0
1. Приватизација	43.509,2	157.836,1	49.658,9	37.527,4	37.925,9	6.492,5	5.080,3	21.691,7	201,7	2.797,4	370,9	85,6	456,5	226,4	220,0
2. Примања по основу отплате датих кредита	53,9	55,3	78,1	11.534,5	1.907,3	1.287,2	1.198,2	6.307,7	53,0	2.944,3	216,5	68,3	284,8	536,9	521,7
3. Домаће задуживање*	9.066,8	27.149,2	5.683,8	15.475,8	243.196,7	304.777,5	344.472,8	378.118,8	105.187,4	409.533,1	38.846,4	45.241,2	84.087,6	79,9	77,7
4. Страно задуживање	11.801,7	10.630,6	6.209,5	6.178,6	6.725,1	70.623,0	156.669,8	201.577,5	126.555,8	270.291,2	2.698,4	3.116,2	5.814,5	4,6	4,5
5. Средства повучена од ММФ-а	0,0	0,0	0,0	0,0	40.888,4	0,0	0,0	0,0	0,0	0,0	0,0	0,0	0,0	0,0	0,0
V ДРУГИ ИЗДАЦИ	32.449,4	58.185,6	38.779,4	44.784,7	171.708,2	256.595,2	308.419,2	358.756,0	86.470,3	441.578,3	32.295,7	29.277,9	61.573,6	71,2	69,2
1. Отплата главнице домаћим кредиторима**	30.411,9	27.109,3	32.964,1	32.533,9	155.348,1	229.912,0	276.566,6	269.513,9	79.037,4	332.258,7	27.939,4	24.311,4	52.250,8	66,1	64,2
2. Отплата главнице страним кредиторима	2.037,5	31.076,3	5.694,2	9.000,8	12.807,1	25.683,2	26.943,5	49.975,6	7.377,3	91.028,7	4.351,7	4.957,2	9.308,9	126,2	122,6
3. Набавка финансијске имовине	0,0	0,0	121,1	3.250,0	3.553,0	1.000,0	4.909,1	39.266,5	55,6	18.290,9	4,6	9,3	13,9	25,0	24,3

* Од 39,5 млрд динара домаћег задуживања у јулу 2009. године, 16,9 млрд динара се односи на задуживање ЈП "Путеви Србије" које је та средства искористило за враћање дуга добављачима из претходних година.

Напомена: Приходи од акциза укључују и приход од акциза на деривате нафте који је био уступљен ЈП Путевима Србије, у периоду од 2006. до 2011. г.

** Укључује отплату старе девизне штедње и зајма за привредни препород као и 21,1 млрд динара које је ЈП "Путеви Србије" 2009. године искористило за враћање дуга добављачима из претходних година

Структура консолидованих јавних прихода у 2014. години

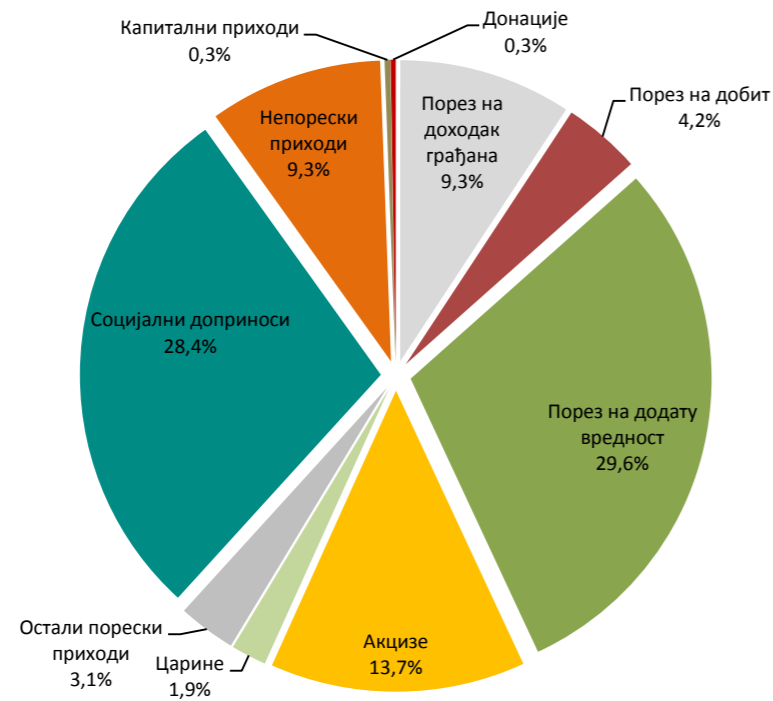

Учешће нивоа власти у консолидованим јавним приходима у 2014. години

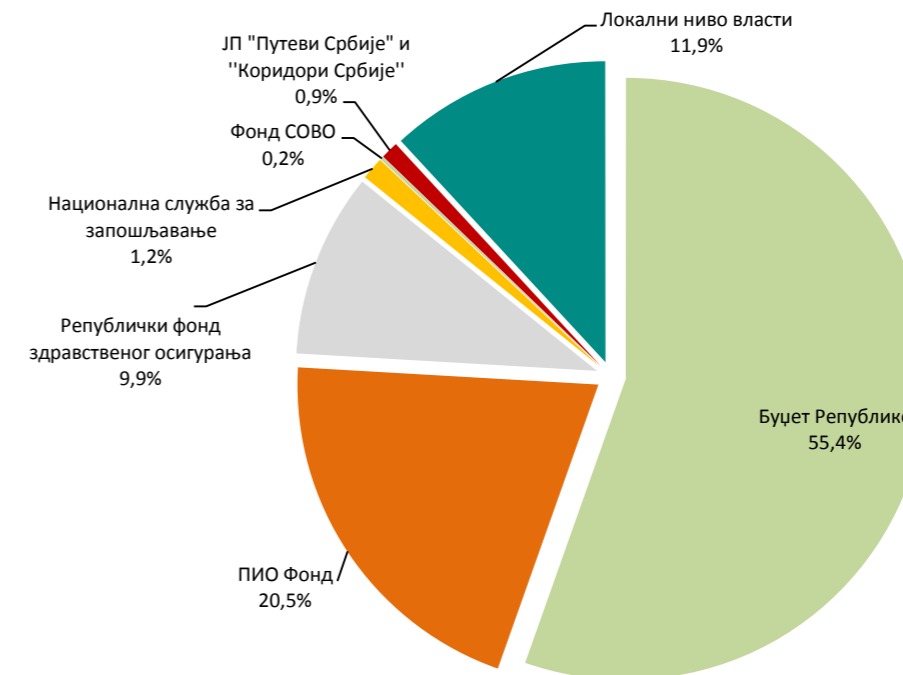

* Јавни приходи се посматрају изворно по месту настанка, у овом случају примљени трансфер од другог нивоа власти не улази у обрачун прихода посматраног нивоа.

Структура консолидованих јавних расхода у 2014. години

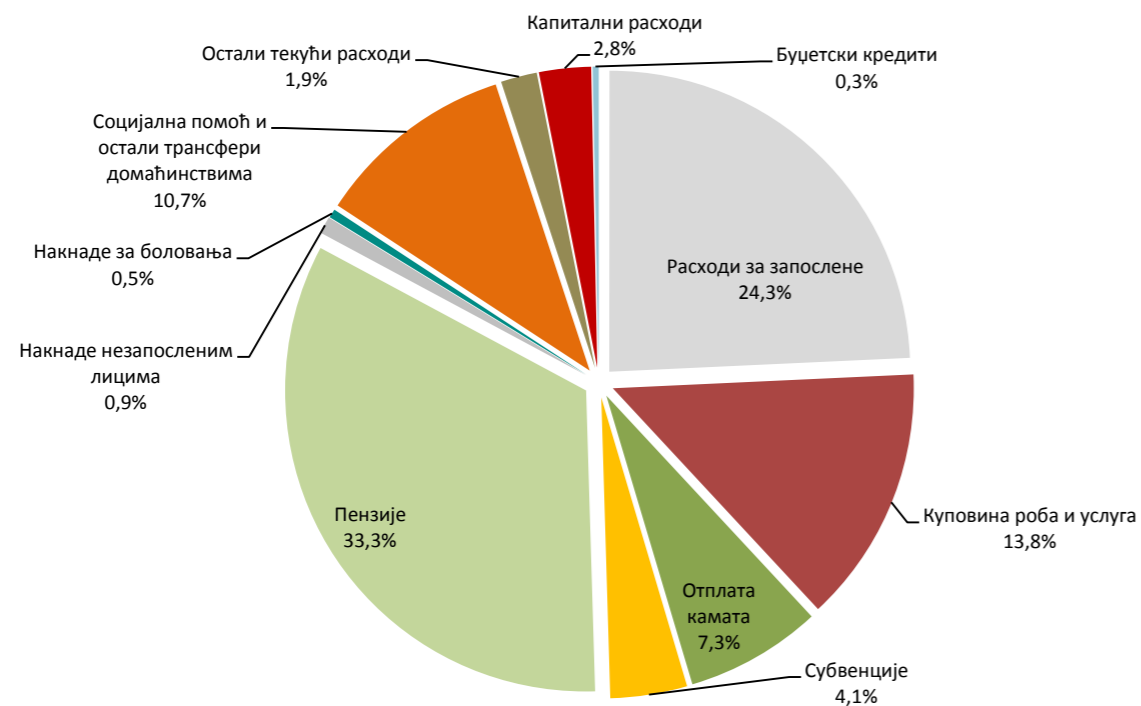

Учешће нивоа власти у консолидованим јавним расходима у 2014. години

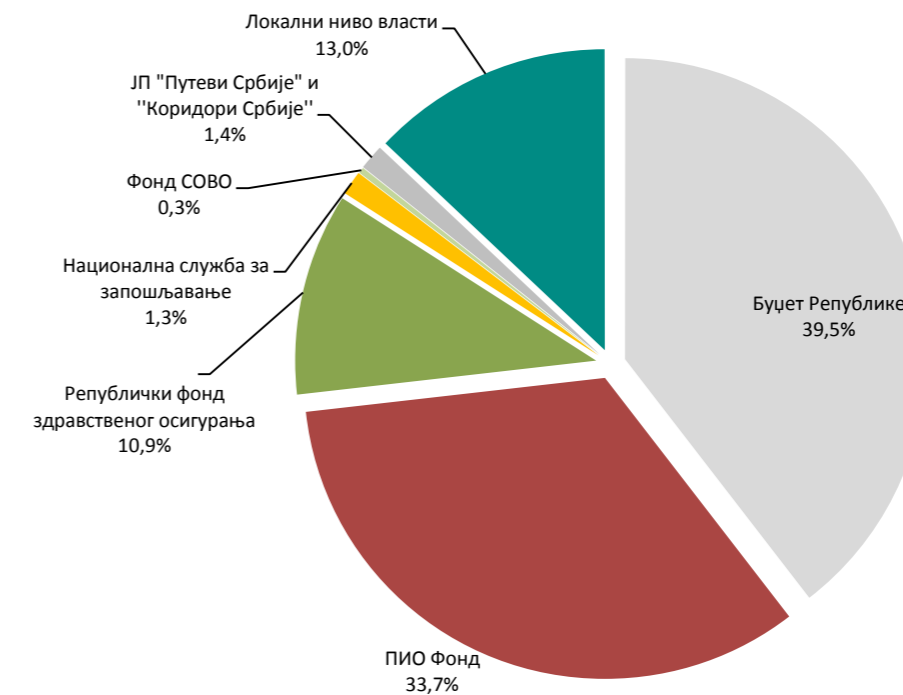

* Јавни расходи се посматрају по месту финалне потрошње. Дати трансфер другом нивоу власти, у овом у овом случају не улази у обрачун расхода посматраног нивоа.

БУЏЕТ РЕПУБЛИКЕ СРБИЈЕ

(прелиминарни подаци за 2013. годину)

Извор: Управа за Трезор Републике Србије

Табела 3. Примања и издаци буџета Републике Србије од 2005. до 2014. године

у мил. динара

	2005	2006	2007	2008	2009
А. Примања и издаци буџета					
I УКУПНИ ПРИХОДИ (1 + 2 + 3)	446.997,2	494.139,2	579.453,5	651.271,9	655.995,1
1. Порески приходи (1.1 + 1.2 + ... + 1.6)	390.214,8	437.112,5	511.261,5	582.893,1	574.644,1
1.1 Порез на доходак грађана	50.573,5	63.644,2	62.744,2	74.695,4	71.308,0
1.2 Порез на добит	9.446,6	16.858,6	27.228,1	34.968,0	29.494,8
1.3 Порез на додатну вредност / Порез на промет	215.938,5	225.196,6	265.464,6	301.689,5	296.927,1
1.4 Акцизе	71.275,2	81.619,4	93.211,7	100.626,6	119.820,1
1.5 Царине	38.964,7	45.375,0	57.380,9	64.784,3	48.039,8
1.6 Остали порески приходи	4.016,2	4.418,6	5.232,0	6.129,2	9.054,3
2. Непорески приходи	54.056,4	55.627,6	67.446,2	67.633,9	75.395,4
од чега: наплаћене камате	962,9	2.598,3	4.129,2	637,2	3.837,6
3. Донације	2.726,0	1.399,1	745,8	744,9	5.955,6
II УКУПНИ РАСХОДИ (1 + 2 + 3)	438.803,2	529.707,5	617.625,3	702.068,3	746.452,0
1. Текући расходи (1.1 + 1.2 + ... + 1.7)	405.441,2	476.611,2	538.708,5	631.965,8	699.040,1
1.1 Расходи за запослене	88.588,9	121.309,8	152.732,1	180.382,1	184.157,0
1.2 Коришћење роба и услуга	33.208,2	36.173,8	46.204,9	50.801,2	50.160,9
1.3 Отплата камата	17.150,5	19.274,9	14.806,5	13.880,4	20.016,4
1.4 Субвенције	29.140,1	31.752,0	36.252,6	49.374,9	40.875,1
1.5 Права из социјалног осигурања	47.072,7	69.760,8	75.142,2	77.812,5	73.757,8
1.6 Остали текући расходи	5.236,6	7.097,2	9.167,1	9.607,3	8.251,1
1.7. Текући и капитални трансфери	185.044,3	191.242,7	204.403,1	250.107,6	321.821,9
2. Капитални издаци	28.017,5	42.432,3	65.905,8	53.040,2	30.597,6
3. Буџетски кредити	5.344,5	10.664,0	13.011,0	17.062,3	16.814,3
III БУЏЕТСКИ СУФИЦИТ / ДЕФИЦИТ (I - II)	8.193,9	-35.568,3	-38.171,7	-50.796,5	-90.456,9
IV ПРИМАРНИ СУФИЦИТ / ДЕФИЦИТ	24.381,5	-18.891,7	-27.494,5	-37.553,3	-74.278,1
Б. Финансирање					
V ИЗДАЦИ ПО ОСНОВУ ФИНАНСИРАЊА (1 + 2)	25.807,7	52.310,0	36.030,3	42.008,2	144.160,3
1. Отплата главнице (1.1 + 1.2 + 1.3)	25.807,7	52.310,0	35.909,2	38.758,2	144.160,3
1.1 Отплата главнице домаћим кредиторима	23.770,2	21.901,3	31.247,6	30.075,4	131.412,3
1.2 Отплата главнице страним кредиторима	2.037,5	29.918,3	4.145,1	5.885,0	8.957,9
1.3 Отплата главнице по основу активираних гаранција	0,0	490,4	516,5	2.797,8	3.790,1
2. Набавка финансијске имовине	0,0	0,0	121,1	3.250,0	0,0
VI ПРИМАЊА ПО ОСНОВУ ФИНАНСИРАЊА (1 + 2 + 3)	51.047,0	176.957,7	43.167,9	36.905,3	264.534,8
1. Примања од задужевања (1.1 + 1.2)	17.200,2	24.785,6	3.189,9	10.076,3	250.345,6
1.1 Примања од домаћег задужевања	5.398,5	19.612,7	1.035,8	9.278,9	205.607,9
1.2 Примања од иностраног задужевања	11.801,7	5.172,9	2.154,1	797,4	3.849,3
2. Средства повучена од ММФ-а	0,0	0,0	0,0	0,0	40.888,4
3. Примања по основу приватизације	31.120,8	150.773,0	39.232,2	26.084,1	14.189,2
4. Примања по основу отплате датих кредита	53,9	55,3	78,1	2.494,5	2,6
VII ПРОМЕНА СТАЊА НА РАЧУНУ (III + VI - V)	33.433,2	89.079,4	-31.034,1	-55.899,3	29.917,6
VIII НЕТО ФИНАНСИРАЊЕ (VI - V - VII = - III)	-8.193,9	35.568,3	38.171,7	50.796,5	90.456,9

	2010	2011	2012	2013	Јануар	Фебруар	Укупно 2014
I УКУПНИ ПРИХОДИ (1 + 2 + 3)	712.225,1	744.761,2	788.505,0	812.080,7	72.249,7	58.837,9	131.087,7
1. Порески приходи (1.1 + 1.2 + ... + 1.6)	616.607,7	646.597,7	686.828,3	723.389,6	65.768,8	51.817,8	117.586,7
1.1 Порез на доходак грађана	75.174,6	70.284,7	46.432,4	43.376,6	2.597,5	3.322,3	5.919,8
1.2 Порез на добит	29.891,9	34.208,5	48.802,8	53.214,0	4.027,7	4.325,9	8.353,6
1.3 Порез на додатну вредност / Порез на промет	319.369,4	342.445,7	367.471,8	380.624,3	34.750,0	32.214,2	66.964,3
1.4 Акцизе	135.588,9	152.425,2	180.627,9	204.761,0	21.884,0	9.098,1	30.982,1
1.5 Царине	44.285,5	38.804,7	35.782,8	32.504,3	1.975,1	2.319,0	4.294,1
1.6 Остали порески приходи	12.297,5	8.428,9	7.710,5	8.909,5	534,5	538,3	1.072,8
2. Непорески приходи	88.947,0	96.222,1	99.288,5	87.338,0	6.290,4	6.792,3	13.082,7
од чега: наплаћене камате	1.334,1	1.050,9	753,4	1.327,0	192,4	0,0	192,4
3. Донације	6.670,3	1.941,4	2.388,3	1.353,0	190,5	227,8	418,3
II УКУПНИ РАСХОДИ (1 + 2 + 3)	812.473,6	877.295,1	980.381,6	985.749,5	79.254,3	85.237,5	164.491,8
1. Текући расходи (1.1 + 1.2 + ... + 1.7)	755.545,3	824.060,5	930.789,2	952.376,1	78.871,3	83.308,5	162.179,9
1.1 Расходи за запослене	190.383,0	215.076,9	238.671,6	250.150,8	21.179,7	22.793,2	43.972,9
1.2 Коришћење роба и услуга	60.050,4	64.658,1	68.656,6	65.920,7	4.733,5	4.828,3	9.561,8
1.3 Отплата камата	30.132,5	40.337,3	63.145,8	89.262,5	7.011,6	10.384,6	17.396,2
1.4 Субвенције	49.511,3	56.277,7	86.597,9	74.285,6	3.085,2	4.498,6	7.583,8
1.5 Права из социјалног осигурања	87.188,5	86.591,9	92.361,6	108.397,2	9.603,2	8.604,0	18.207,2
1.6 Остали текући расходи	10.277,4	15.757,3	18.342,8	14.742,4	783,2	1.160,9	1.944,1
1.7. Текући и капитални трансфери	328.002,1	345.361,3	363.013,0	349.616,9	32.474,9	31.038,9	63.513,8
2. Капитални издаци	31.591,7	28.585,4	34.456,6	21.170,3	378,8	1.237,1	1.615,9
3. Буџетски кредити	25.336,5	24.649,2	15.135,8	12.203,1	4,2	691,9	696,1
III БУЏЕТСКИ СУФИЦИТ / ДЕФИЦИТ (I - II)	-100.248,5	-132.533,9	-191.876,6	-173.668,9	-7.004,6	-26.399,6	-33.404,2
IV ПРИМАРНИ СУФИЦИТ / ДЕФИЦИТ	-71.450,1	-93.247,5	-129.484,1	-85.733,3	-185,3	-16.015,0	-16.200,3
Б. Финансирање							
V ИЗДАЦИ ПО ОСНОВУ ФИНАНСИРАЊА (1 + 2)	246.162,2	293.949,4	339.365,9	423.576,3	30.601,6	28.301,6	58.903,1
1. Отплата главнице (1.1 + 1.2 + 1.3)	246.162,2	290.540,3	308.541,0	410.479,5	30.601,6	28.301,6	58.903,1
1.1 Отплата главнице домаћим кредиторима	221.302,3	264.552,4	260.837,9	322.370,8	27.449,2	23.396,2	50.845,5
1.2 Отплата главнице страним кредиторима	20.028,8	20.042,7	29.729,7	65.292,0	784,6	2.021,4	2.806,0
1.3 Отплата главнице по основу активираних гаранција	4.831,0	5.945,3	17.973,4	22.816,7	2.367,7	2.884,0	5.251,6
2. Набавка финансијске имовине	0,0	3.409,1	30.824,8	13.096,8	0,0	0,0	0,0
VI ПРИМАЊА ПО ОСНОВУ ФИНАНСИРАЊА (1 + 2 + 3)	338.022,4	461.589,9	551.555,0	644.118,8	40.306,1	44.931,4	85.237,5
1. Примања од задужевања (1.1 + 1.2)	332.406,3	457.387,2	529.737,3	639.816,0	39.918,0	44.884,1	84.802,1
1.1 Примања од домаћег задужевања	290.624,0	331.591,5	368.894,6	401.593,6	38.732,6	44.884,1	83.616,7
1.2 Примања од иностраног задужевања	41.782,3	125.795,7	160.842,7	238.222,4	1.185,4	0,0	1.185,4
2. Средства повучена од ММФ-а	0,0	0,0	0,0	0,0	0,0	0,0	0,0
3. Примања по основу приватизације	3.781,1	3.093,6	20.431,1	1.963,8	258,5	0,1	258,6
4. Примања по основу отплате датих кредита	917,5	1.109,1	1.386,6	2.339,0	129,6	47,2	176,8
VII ПРОМЕНА СТАЊА НА РАЧУНУ (III + VI - V)	-8.388,3	35.106,6	20.312,6	46.873,6	2.699,9	-9.769,8	-7.069,8
VIII НЕТО ФИНАНСИРАЊЕ (VI - V - VII = - III)	100.248,5	132.533,9	191.876,6	173.668,9	7.004,6	26.399,6	33.404,2

Порези на потрошњу у периоду јануар 2009. - фебруар 2014. године

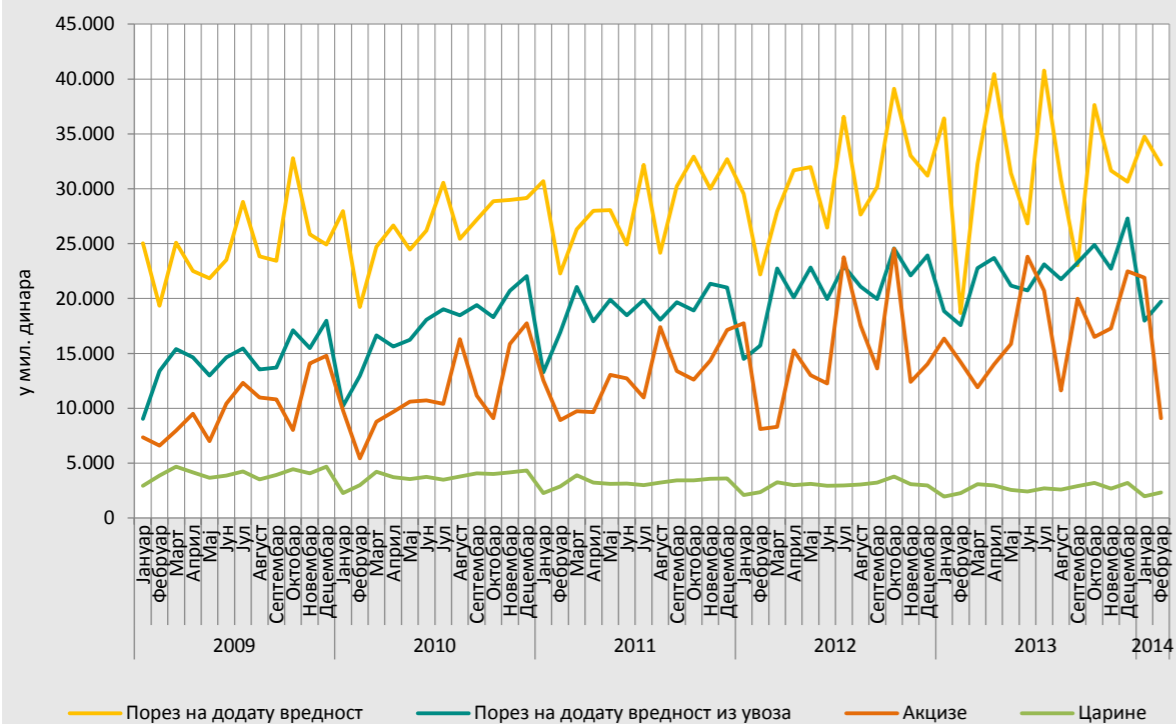

Директни порези у периоду јануар 2009. - фебруар 2014. године

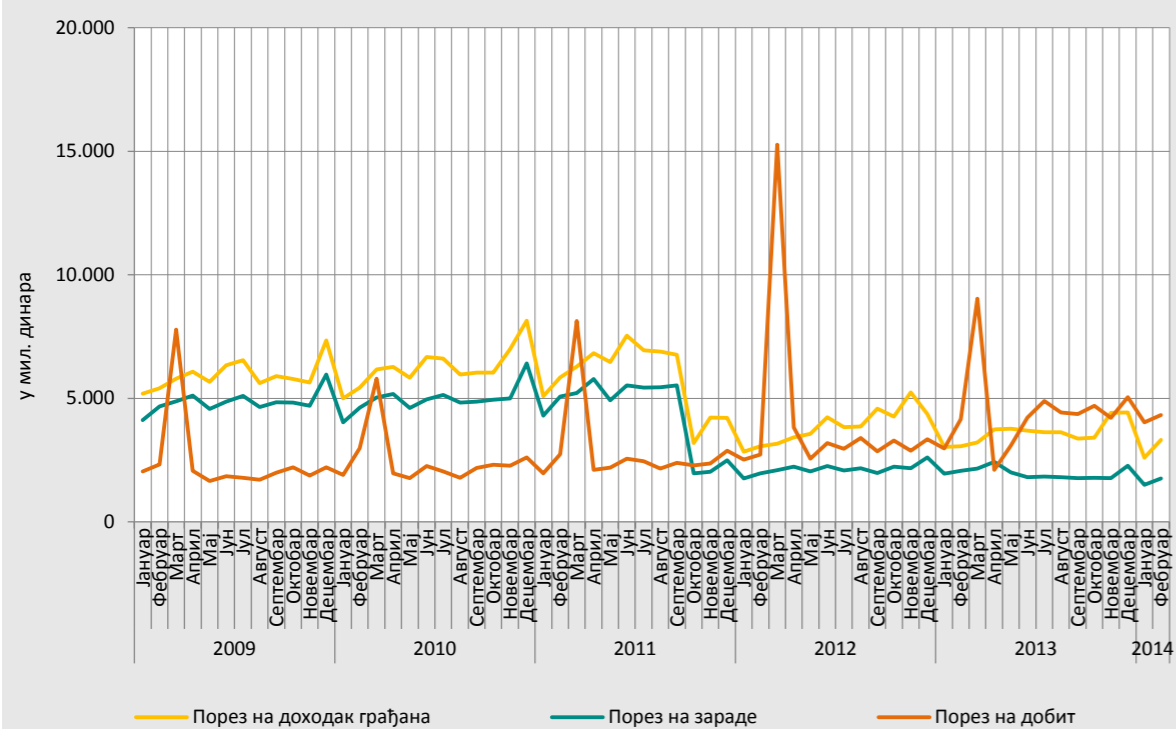

Табела 6. Непорески приходи

Период	Донације и трансфери	Други приходи	Приходи од имовине	Приходи од продаје производа и услуга	Остали непорески приходи
	1	2 = 3 + 4 + 5	3	4	5
2003	3.435,0	23.803,0	2.941,6	8.302,0	12.559,4
2004	1.855,4	38.653,2	1.216,4	13.856,3	23.580,5
2005	2.726,0	54.056,4	1.421,9	23.862,1	28.772,4
2006	1.399,1	55.627,6	3.023,5	29.061,4	23.542,7
2007	745,8	67.446,2	6.745,1	32.842,6	27.858,5
2008	744,9	67.633,9	2.945,7	39.592,6	25.095,7
2009	5.955,6	75.395,4	6.845,8	36.338,2	32.211,4
2010	6.670,3	88.947,0	9.641,0	47.630,8	31.675,2
2011	1.941,4	96.222,1	14.049,6	45.025,1	37.147,3
Јануар	48,6	6.096,3	744,3	3.702,1	1.649,9
Фебруар	27,6	4.709,9	602,1	2.941,6	1.166,2
Март	113,1	9.639,8	432,6	3.814,2	5.393,1
Април	471,9	7.502,1	790,3	3.230,0	3.481,8
Мај	76,9	8.949,3	3.563,9	3.533,0	1.852,4
Јун	51,0	5.812,1	266,4	3.068,9	2.476,8
Јул	68,6	6.307,4	782,0	3.478,5	2.046,9
Август	113,6	5.874,3	831,4	2.827,0	2.215,9
Септембар	24,6	8.442,0	1.175,9	2.657,3	4.608,8
Октобар	98,9	17.467,8	1.912,3	3.055,5	12.500,0
Новембар	704,0	6.528,9	877,2	3.200,1	2.451,6
Децембар	589,6	11.958,6	1.922,3	3.577,6	6.458,7
Укупно	2.388,3	99.288,5	13.900,7	39.085,8	46.302,1
Јануар	474,3	4.496,5	751,6	2.034,8	1.710,2
Фебруар	52,1	5.215,6	714,6	3.320,0	1.181,1
Март	35,8	4.979,1	558,0	3.528,0	893,1
Април	133,4	5.897,9	851,7	3.835,0	1.211,1
Мај	47,2	4.636,0	772,6	3.017,0	846,4
Јун	73,3	9.190,5	4.172,9	3.092,1	1.925,6
Јул	96,4	6.697,8	1.214,7	3.644,1	1.839,1
Август	135,9	8.731,7	4.656,9	2.835,9	1.238,9
Септембар	21,5	5.994,0	990,7	3.238,0	1.765,4
Октобар	131,2	6.738,0	1.434,7	3.293,6	2.009,7
Новембар	58,3	7.523,9	1.831,1	3.299,7	2.393,1
Децембар	93,4	17.236,9	6.596,4	4.009,2	6.631,4
Укупно	1.353,0	87.338,0	24.545,7	39.147,3	23.644,9
Јануар	190,5	6.290,4	1.017,3	2.488,2	2.784,9
Фебруар	227,8	6.792,3	1.130,3	3.394,8	2.267,2
Укупно	418,3	13.082,7	2.147,5	5.883,0	5.052,1

Табела 7. Укупни издаци буџета Републике Србије

Период	Укупни издаци	Текући расходи	Расходи за запослене	Коришћење роба и услуга	Отплата камата	Субвенције
	1 = 2 + 10 + 13 + 14	2 = 3 + 4 + 5 + 6 + 7 + 8 + 9	3	4	5	6
2003	319.588,4	278.935,9	58.234,0	22.638,1	10.977,9	30.723,6
2004	376.402,6	330.751,6	71.449,6	23.260,5	13.403,7	34.898,2
2005	464.610,9	405.441,2	88.588,9	33.208,2	17.150,5	29.140,1
2006	568.217,0	476.611,2	121.309,8	36.173,8	19.274,9	31.752,0
2007	653.534,5	538.708,5	152.732,1	46.204,9	14.806,5	36.252,6
2008	740.826,3	631.965,6	180.382,1	50.801,2	13.880,4	49.374,9
2009	890.612,3	699.040,1	184.157,0	50.160,9	20.016,4	40.875,1
2010	1.058.635,8	755.545,3	190.383,0	60.050,4	30.132,5	49.511,3
2011	1.167.835,4	824.060,5	215.076,9	64.658,1	40.337,3	56.277,7
2012						
Јануар	89.633,7	68.098,2	18.709,5	4.251,4	2.164,9	7.947,9
Фебруар	107.971,8	69.969,2	19.216,7	4.984,2	3.859,9	2.942,0
Март	98.193,2	76.755,8	19.381,6	5.327,5	8.050,9	6.659,9
Април	120.382,2	89.401,1	20.513,1	10.906,0	7.099,9	10.241,8
Мај	97.697,8	68.061,6	19.764,2	4.913,8	762,0	3.995,2
Јун	101.930,2	74.199,5	19.817,8	5.439,5	4.329,8	5.787,0
Јул	107.547,6	74.336,1	19.721,4	4.127,6	4.688,6	4.110,2
Август	101.962,9	71.919,6	19.642,2	5.158,9	5.032,3	4.793,5
Септембар	114.915,2	82.970,3	19.311,7	5.722,8	12.273,4	4.669,1
Октобар	132.578,0	87.740,6	20.779,6	6.366,6	8.161,8	14.441,8
Новембар	96.092,6	75.269,1	20.582,2	4.772,9	2.538,2	6.887,4
Децембар	120.017,4	92.068,2	21.231,6	6.685,5	4.184,2	14.122,2
Укупно	1.288.922,6	930.789,2	238.671,6	68.656,6	63.145,8	86.597,9
2013						
Јануар	117.335,6	71.841,1	21.379,1	5.285,8	5.484,1	2.771,4
Фебруар	115.900,8	74.342,9	20.772,9	4.261,2	7.302,5	4.187,1
Март	98.092,1	76.450,5	20.781,6	5.290,0	4.974,3	6.618,9
Април	175.255,9	93.455,3	20.545,6	5.399,2	16.160,1	5.526,7
Мај	121.186,6	77.823,9	20.946,2	5.499,0	6.397,7	5.207,4
Јун	94.816,1	72.527,7	21.274,9	3.606,8	3.597,6	4.957,8
Јул	108.215,8	79.289,8	21.340,8	5.845,7	5.000,0	6.249,7
Август	114.307,0	88.301,3	20.346,7	6.404,9	7.381,5	12.495,1
Септембар	104.453,5	78.518,9	20.523,5	5.032,8	13.544,5	3.149,3
Октобар	110.349,2	76.471,8	20.697,4	4.439,5	7.753,1	6.057,5
Новембар	106.577,5	75.552,9	20.454,1	5.375,0	5.081,9	6.251,7
Децембар	129.738,8	87.800,0	21.087,9	9.480,8	6.585,2	10.813,0
Укупно	1.396.229,1	952.376,1	250.150,8	65.920,7	89.262,5	74.285,6
2014						
Јануар	109.855,9	78.871,3	21.179,7	4.733,5	7.011,6	3.085,2
Фебруар	113.539,0	83.308,5	22.793,2	4.828,3	10.384,6	4.498,6
Укупно	223.394,9	162.179,9	43.972,9	9.561,8	17.396,2	7.583,8

у мил. динара

Донације и трансфери	Права из социјалног осигурања	Остали расходи	Капитални издаци	Капитални расходи	Издаци за НИП	Отплата главнице	Буџетски кредити
7	8	9	10 = 11 + 12	11	12	13	14
120.477,0	31.820,6	4.064,7	12.290,6	12.290,6	...	19.262,3	9.099,6
150.655,3	32.818,9	4.265,4	22.034,2	22.034,2	...	21.833,5	1.783,3
185.044,3	47.072,7	5.236,6	28.017,5	28.017,5	...	25.807,7	5.344,5
191.242,7	69.760,8	7.097,2	42.432,3	33.293,2	9.139,1	38.509,5	10.664,0
204.403,1	75.142,2	9.167,1	65.905,8	26.581,6	39.324,2	35.909,2	13.011,0
250.107,4	77.812,5	9.607,3	53.040,2	29.338,3	23.701,9	38.758,2	17.062,3
321.821,9	73.757,8	8.251,1	30.597,6	19.531,0	11.066,6	144.160,3	16.814,3
328.002,1	87.188,5	10.277,4	31.591,7	21.491,3	10.100,4	246.162,2	25.336,5
345.361,3	86.591,9	15.757,3	28.585,4	21.797,1	6.788,3	290.540,3	24.649,2
2012							
26.719,8	6.997,6	1.307,1	3.128,3	3.042,4	85,8	17.847,5	559,7
30.260,6	7.394,4	1.311,4	1.744,5	1.250,7	493,7	33.188,0	3.070,1
28.922,1	6.851,2	1.562,6	1.867,6	1.574,4	293,2	18.747,6	822,2
31.005,5	7.314,0	2.320,8	3.398,8	2.517,0	881,8	24.363,0	3.219,3
28.839,4	7.098,5	2.688,5	1.452,1	1.141,1	311,0	27.424,8	759,4
29.687,7	7.704,4	1.433,3	2.595,8	1.791,7	804,1	24.393,8	741,1
32.740,2	7.249,6	1.698,6	2.099,1	1.776,6	322,5	30.282,7	829,7
29.145,8	7.038,4	1.108,5	1.833,7	1.575,1	258,6	27.824,6	385,0
31.538,5	8.817,1	637,7	1.508,9	1.508,9	0,0	29.422,3	1.013,8
29.047,1	7.380,0	1.563,8	6.530,1	5.774,0	756,1	36.563,3	1.744,1
31.495,5	7.922,3	1.070,6	2.495,8	2.258,3	237,5	18.157,3	170,4
33.610,8	10.594,0	1.639,8	5.801,9	5.151,7	650,3	20.326,2	1.821,0
363.013,0	92.361,6	18.342,8	34.456,6	29.361,9	5.094,7	308.541,0	15.135,8
2013							
28.116,2	8.055,8	748,8	1.332,8	1.332,8	0,0	43.980,1	181,5
29.656,9	7.241,0	921,2	797,6	700,4	97,2	39.491,2	1.269,1
30.655,1	7.036,6	1.094,0	1.710,8	1.425,2	285,6	18.365,7	1.565,2
31.613,0	12.162,0	2.048,7	1.702,8	1.610,3	92,5	78.991,9	1.105,9
30.932,8	7.680,4	1.160,4	1.143,0	1.135,3	7,8	41.236,7	983,0
29.854,3	8.305,4	930,8	1.284,8	1.275,8	9,0	19.462,2	1.541,4
28.540,9	10.941,8	1.370,9	2.766,0	2.745,5	20,5	24.984,4	1.175,7
30.323,0	9.807,4	1.542,6	1.862,3	1.357,7	504,6	21.591,7	2.551,6
27.655,0	7.699,2	914,7	1.376,6	1.244,8	131,8	24.239,9	318,2
28.518,6	7.968,7	1.036,9	1.211,5	1.090,3	121,2	32.345,5	320,4
29.347,3	7.992,1	1.050,8	1.386,5	1.335,7	50,8	29.306,6	331,5
24.403,8	13.506,9	1.922,5	4.595,6	3.863,4	732,1	36.483,6	859,7
349.616,9	108.397,2	14.742,4	21.170,3	19.117,3	2.053,0	410.479,5	12.203,1
2014							
32.474,9	9.603,2	783,2	378,8	378,8	0,0	30.601,6	4,2
31.038,9	8.604,0	1.160,9	1.237,1	895,3	341,8	28.301,6	691,9
63.513,8	18.207,2	1.944,1	1.615,9	1.274,1	341,8	58.903,1	696,1

Табела 8. Укупни расходи за запослене у државној управи и јавним службама

у мил. динара

Период	Расходи за запослене	Плате и додаци запослених	Социјални доприноси на терет послодавца	Остали расходи за запослене
	1 = 2 + 3 + 4	2	3	4
2003	58.234,0	47.686,9	8.805,2	1.741,9
2004	71.449,6	58.388,7	11.349,8	1.711,1
2005	88.588,9	71.158,3	14.130,4	3.300,2
2006	121.309,8	93.554,9	18.538,8	9.216,1
2007	152.732,1	119.931,1	23.511,0	9.290,0
2008	180.382,1	139.169,8	27.190,4	14.021,9
2009	184.157,0	146.596,4	28.683,7	8.876,9
2010	190.383,0	149.872,0	29.555,3	10.955,7
2011	215.076,9	164.168,6	32.490,5	18.417,7
2012				
Јануар	18.709,5	14.272,2	2.830,0	1.607,3
Фебруар	19.216,7	14.599,3	2.913,5	1.703,9
Март	19.381,6	14.541,7	2.889,3	1.950,6
Април	20.513,1	15.045,2	3.014,6	2.453,2
Мај	19.764,2	15.251,9	3.055,4	1.456,9
Јун	19.817,8	15.258,6	3.048,6	1.510,5
Јул	19.721,4	15.243,6	3.028,6	1.449,2
Август	19.642,2	15.116,9	3.009,6	1.515,6
Септембар	19.311,7	15.110,0	2.997,7	1.204,0
Октобар	20.779,6	15.554,1	3.097,0	2.128,5
Новембар	20.582,2	15.622,6	3.102,3	1.857,3
Децембар	21.231,6	15.716,1	3.121,8	2.393,8
Укупно	238.671,6	181.332,3	36.108,5	21.230,9
2013				
Јануар	21.379,1	15.692,5	3.117,5	2.569,2
Фебруар	20.772,9	15.846,5	3.162,2	1.764,2
Март	20.781,6	15.819,5	3.139,8	1.822,3
Април	20.545,6	15.741,5	3.129,1	1.675,0
Мај	20.946,2	16.031,7	3.179,6	1.734,9
Јун	21.274,9	16.342,5	3.264,8	1.667,6
Јул	21.340,8	16.250,4	3.256,0	1.834,4
Август	20.346,7	15.826,1	3.181,5	1.339,1
Септембар	20.523,5	15.809,1	3.170,6	1.543,8
Октобар	20.697,4	15.852,2	3.183,4	1.661,8
Новембар	20.454,1	15.945,9	3.186,5	1.321,7
Децембар	21.087,9	16.043,4	3.231,9	1.812,6
Укупно	250.150,8	191.201,5	38.202,9	20.746,4
2014				
Јануар	21.179,7	16.096,8	3.195,9	1.887,0
Фебруар	22.793,2	16.209,9	3.227,5	3.355,8
Укупно	43.972,9	32.306,7	6.423,4	5.242,8

Плате и додаци запослених у државној управи и јавним службама у периоду јануар 2009. - фебруар 2014. године

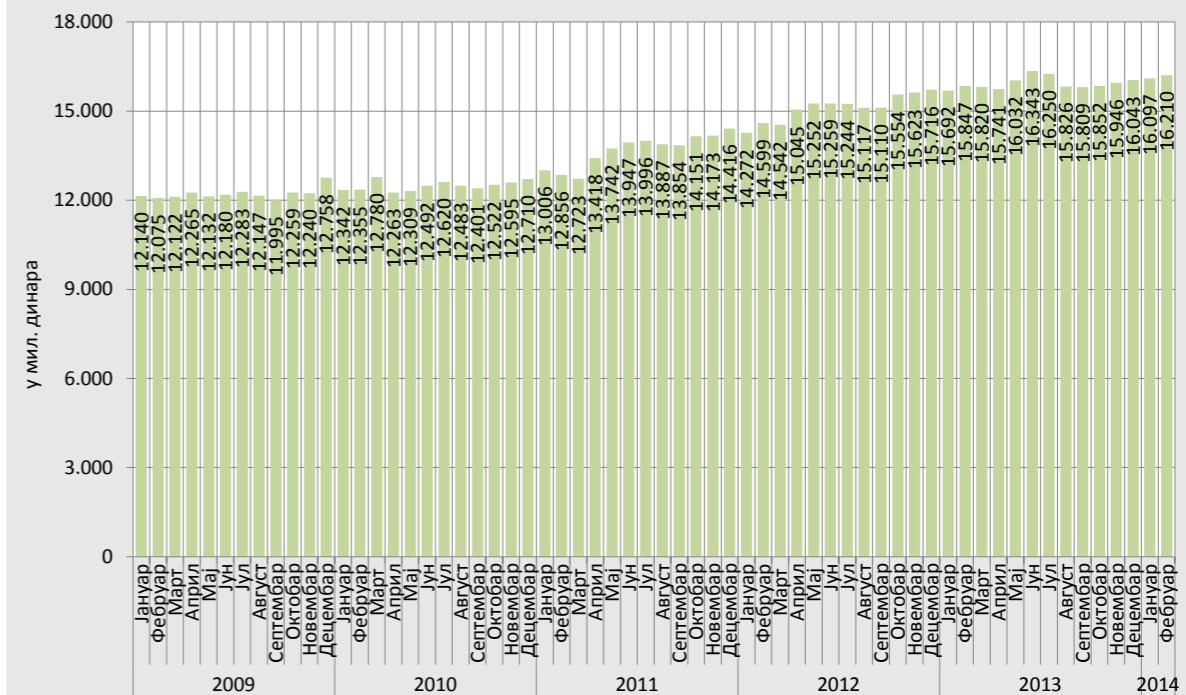

Расходи за запослене у државној управи и јавним службама у укупним издацима буџета Републике Србије, по кварталима

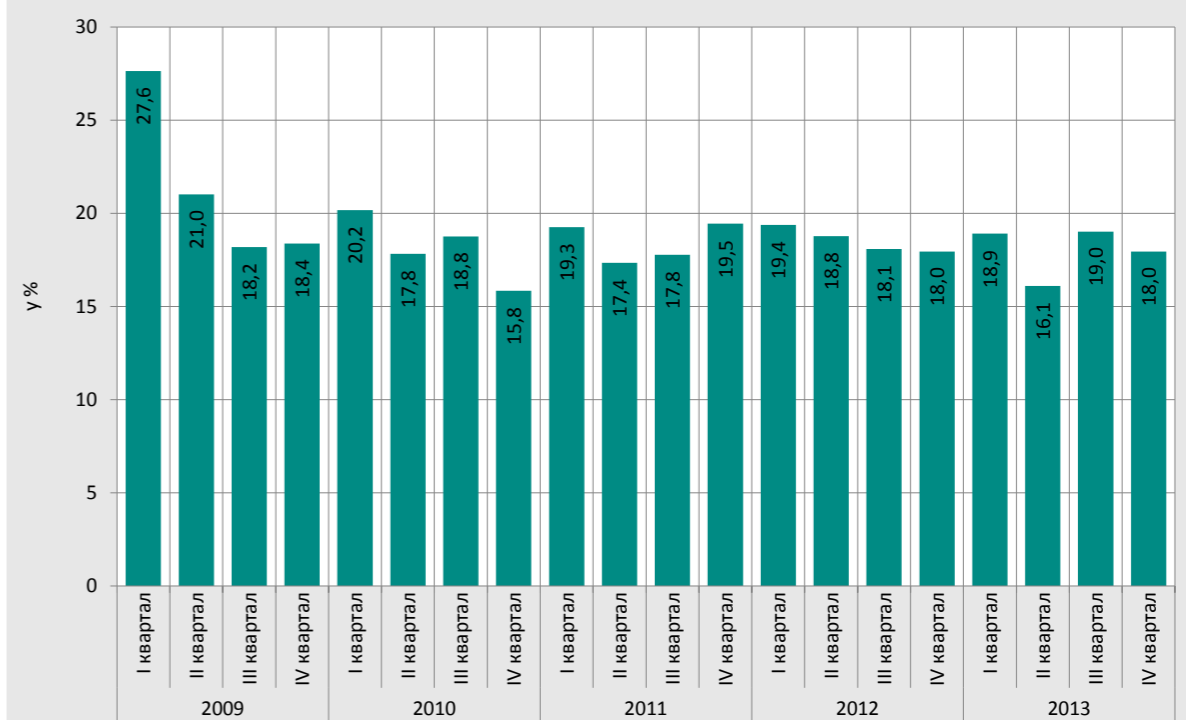

Табела 9. Расходи по основу отплате камата

у мил. динара

Период	Отплата камата	Отплате домаћих камата	Отплате страних камата	Отплате камата по основу активираних гаранција	Пратећи трошкови задуживања
	1 = 2 + 3 + 4 + 5	2	3	4	5
2003	10.977,9	2.378,1	8.506,0	0,0	93,8
2004	13.403,7	2.122,6	11.751,0	-0,0	-469,9
2005	17.150,5	2.427,4	14.466,8	0,0	256,3
2006	19.274,9	2.316,0	16.386,6	207,5	364,8
2007	14.806,5	2.312,5	11.917,9	468,2	107,8
2008	13.880,4	948,2	11.118,8	1.793,3	20,1
2009	20.016,4	5.178,7	12.076,4	2.346,9	414,4
2010	30.132,5	11.031,3	16.472,8	2.291,3	337,1
2011	40.337,3	18.707,2	18.757,5	2.582,6	289,9
2012					
Јануар	2.164,9	1.398,2	462,2	173,5	131,0
Фебруар	3.859,9	2.433,8	363,9	1.053,8	8,4
Март	8.050,9	1.460,1	6.687,6	-99,9	3,1
Април	7.099,9	3.091,5	3.892,7	106,0	9,8
Мај	762,0	431,1	187,1	113,8	30,0
Јун	4.329,8	2.287,1	1.748,4	279,1	15,1
Јул	4.688,6	3.326,6	914,5	364,4	83,1
Август	5.032,3	3.790,5	379,4	853,5	8,9
Септембар	12.273,4	5.189,5	7.068,2	8,2	7,5
Октобар	8.161,8	4.118,8	3.411,4	536,8	94,8
Новембар	2.538,2	2.221,0	121,0	79,9	116,2
Децембар	4.184,2	2.260,9	1.428,9	359,3	135,2
Укупно	63.145,8	32.009,1	26.665,3	3.828,4	643,1
2013					
Јануар	5.484,1	4.753,0	477,2	197,7	56,2
Фебруар	7.302,5	6.131,7	274,3	840,6	55,9
Март	4.974,3	1.781,5	3.080,9	30,0	81,9
Април	16.160,1	8.642,3	7.310,3	147,0	60,5
Мај	6.397,7	1.948,2	4.344,5	51,1	53,9
Јун	3.597,6	1.798,5	1.303,2	412,2	83,6
Јул	5.000,0	3.235,1	881,6	825,0	58,3
Август	7.381,5	2.471,5	3.356,8	1.499,6	53,8
Септембар	13.544,5	3.453,1	9.490,7	495,9	104,8
Октобар	7.753,1	5.079,4	2.182,7	446,5	44,5
Новембар	5.081,9	2.542,9	1.764,4	724,9	49,6
Децембар	6.585,2	4.201,9	1.521,2	760,5	101,6
Укупно	89.262,5	46.039,1	35.987,6	6.431,1	804,6
2014					
Јануар	7.011,6	6.003,1	510,5	415,5	82,4
Фебруар	10.384,6	5.494,2	3.333,3	1.502,9	54,2
Укупно	17.396,2	11.497,3	3.843,8	1.918,4	136,6

Табела 10. Субвенције из буџета Републике Србије

у мил. динара

Период	Субвенције	Субвенције у привреди (Фонд за развој)	Субвенције у пољопривреди	Субвенције за ЈП "Железнице Србије"	Субвенције у области туризма	Остале субвенције
	1 = 2 + 3 + 4 + 5 + 6	2	3	4	5	6
2003	30.723,6	8.308,2	7.309,9	10.092,7	89,5	4.923,3
2004	34.898,2	6.575,0	13.022,0	8.948,7	152,1	6.200,4
2005	29.140,1	4.990,0	8.961,2	8.050,3	343,1	6.795,5
2006	31.752,0	4.106,5	11.180,7	8.893,5	920,9	6.650,4
2007	36.252,6	3.258,0	12.754,3	10.600,0	1.738,3	7.902,0
2008	49.374,9	3.931,8	25.309,9	11.123,0	2.581,9	6.428,3
2009	40.875,1	3.519,8	16.694,3	12.691,1	1.588,2	6.381,8
2010	49.511,3	4.192,0	22.863,9	12.400,0	2.524,9	7.530,6
2011	56.277,7	3.730,0	18.020,1	16.055,3	2.872,3	15.600,0
2012						
Јануар	7.947,9	799,3	5.718,9	1.099,0	9,5	321,3
Фебруар	2.942,0	1.411,3	116,0	1.126,7	0,0	288,0
Март	6.659,9	1.467,3	1.605,5	1.128,0	0,0	2.459,1
Април	10.241,8	2.246,6	4.184,0	1.128,0	443,7	2.239,5
Мај	3.995,2	415,8	657,9	1.128,0	60,0	1.733,5
Јун	5.787,0	2.300,4	1.038,6	1.278,3	65,0	1.104,7
Јул	4.110,2	1.061,1	400,8	1.128,3	206,0	1.313,9
Август	4.793,5	1.434,2	963,4	1.128,3	354,6	913,0
Септембар	4.669,1	1.189,7	1.366,6	1.128,3	0,0	984,5
Октобар	14.441,8	6.125,3	4.284,1	1.228,3	117,9	2.686,1
Новембар	6.887,4	685,5	3.716,3	1.192,9	910,5	382,2
Децембар	14.122,2	4.839,2	5.494,9	1.115,9	333,9	2.338,3
Укупно	86.597,9	23.975,8	29.547,1	13.810,0	2.500,9	16.764,0
2013						
Јануар	2.771,4	89,7	0,0	1.213,0	0,0	1.468,7
Фебруар	4.187,1	1.704,5	376,8	1.213,0	0,0	892,8
Март	8.042,9	4.331,5	1.127,8	1.213,0	116,3	1.254,4
Април	4.102,7	512,3	1.097,1	1.213,0	400,5	879,8
Мај	5.207,4	163,4	2.294,4	1.213,0	259,4	1.277,2
Јун	4.957,8	56,1	2.568,6	1.000,0	161,0	1.172,1
Јул	6.249,7	311,5	4.139,7	1.000,0	62,2	736,3
Август	12.495,1	2.719,2	7.303,7	1.000,0	122,0	1.350,2
Септембар	3.149,3	0,0	550,1	1.000,0	0,0	1.599,2
Октобар	6.057,5	1.286,3	2.817,2	1.000,0	0,0	954,0
Новембар	6.251,7	357,0	3.882,5	1.000,0	0,0	1.012,2
Децембар	10.813,0	2.902,7	3.708,2	1.000,0	0,0	3.202,1
Укупно	74.285,6	14.434,1	29.866,0	13.065,0	1.121,5	15.799,0
2014						
Јануар	3.085,2	831,1	195,1	1.050,0	0,0	1.008,9
Фебруар	4.498,6	70,8	1.312,2	1.050,0	0,0	2.065,6
Укупно	7.583,8	902,0	1.507,4	2.100,0	0,0	3.074,5

Табела 11. Донације и трансфери из буџета Републике Србије

у мил. динара

Период	Донације и трансфери	Донације међународним организацијама	Донације и трансфери осталим нивоима власти	Текуће донације и трансфери осталим нивоима власти	Капиталне донације и трансфери осталим нивоима власти	Донације и трансфери ООСО
	1 = 2 + 3 + 6	2	3 = 4 + 5	4	5	6
2003	120.477,0	0,9	51.216,7	50.511,0	705,7	69.259,3
2004	150.655,3	24,5	62.677,5	61.992,1	685,4	87.953,3
2005	185.044,3	2,1	81.119,6	80.702,6	417,0	103.922,6
2006	191.242,7	165,3	61.255,8	60.594,8	661,0	129.821,6
2007	204.403,1	273,2	56.854,3	54.082,7	2.771,6	147.275,6
2008	250.107,4	271,9	69.914,2	67.603,7	2.310,5	179.921,3
2009	321.821,9	408,4	58.279,1	57.480,3	798,8	263.134,4
2010	328.002,1	598,0	60.734,6	59.388,5	1.346,1	266.669,5
2011	345.361,3	641,7	67.315,2	64.843,3	2.471,9	277.404,4
2012						
Јануар	26.719,8	67,9	5.514,1	5.465,8	48,3	21.137,8
Фебруар	30.260,6	131,3	5.756,9	5.712,1	44,7	24.372,4
Март	28.922,1	107,1	5.568,0	5.443,0	125,0	23.247,1
Април	31.005,5	130,0	5.901,1	5.776,7	124,4	24.974,4
Мај	28.839,4	62,2	5.720,7	5.666,8	53,8	23.056,5
Јун	29.687,7	206,6	5.762,8	5.739,4	23,4	23.718,3
Јул	32.740,2	93,4	9.512,9	5.718,7	3.794,2	23.133,9
Август	29.145,8	11,1	5.618,7	5.468,8	149,9	23.516,0
Септембар	31.538,5	24,7	5.548,7	5.494,1	54,6	25.965,0
Октобар	29.047,1	9,1	5.684,4	5.668,0	16,4	23.353,6
Новембар	31.495,5	40,7	5.392,9	5.362,8	30,1	26.061,9
Децембар	33.610,8	28,7	7.335,0	6.927,0	408,0	26.247,2
Укупно	363.013,0	912,7	73.316,1	68.443,4	4.872,6	288.784,2
2013						
Јануар	28.116,2	95,0	5.990,7	5.972,9	17,8	22.030,5
Фебруар	29.656,9	94,2	5.333,3	5.323,2	10,1	24.229,4
Март	30.655,1	144,6	5.745,8	5.691,7	54,1	24.764,6
Април	31.613,0	103,7	6.103,4	6.070,8	32,6	25.405,9
Мај	30.932,8	145,5	5.772,1	5.740,2	31,9	25.015,2
Јун	29.854,3	66,8	5.689,5	5.672,3	17,3	24.098,0
Јул	28.540,9	35,4	5.986,6	5.955,6	31,0	22.518,9
Август	30.323,0	49,9	6.695,2	6.611,9	83,2	23.578,0
Септембар	27.655,0	182,4	5.838,4	5.713,1	125,3	21.634,2
Октобар	28.518,6	41,1	6.743,2	6.594,5	148,7	21.734,4
Новембар	29.347,3	19,9	6.421,3	6.286,5	134,8	22.906,1
Децембар	24.403,8	6,1	6.723,9	6.684,7	39,2	17.673,7
Укупно	349.616,9	984,5	73.043,4	72.317,5	725,9	275.589,0
2014						
Јануар	32.474,9	130,1	5.739,4	5.728,1	11,3	26.605,4
Фебруар	31.038,9	54,9	5.728,7	5.726,9	1,8	25.255,3
Укупно	63.513,8	185,0	11.468,1	11.454,9	13,1	51.860,7

Расходи буџета Републике Србије - трансфери ООСО-а и осталим нивоима власти

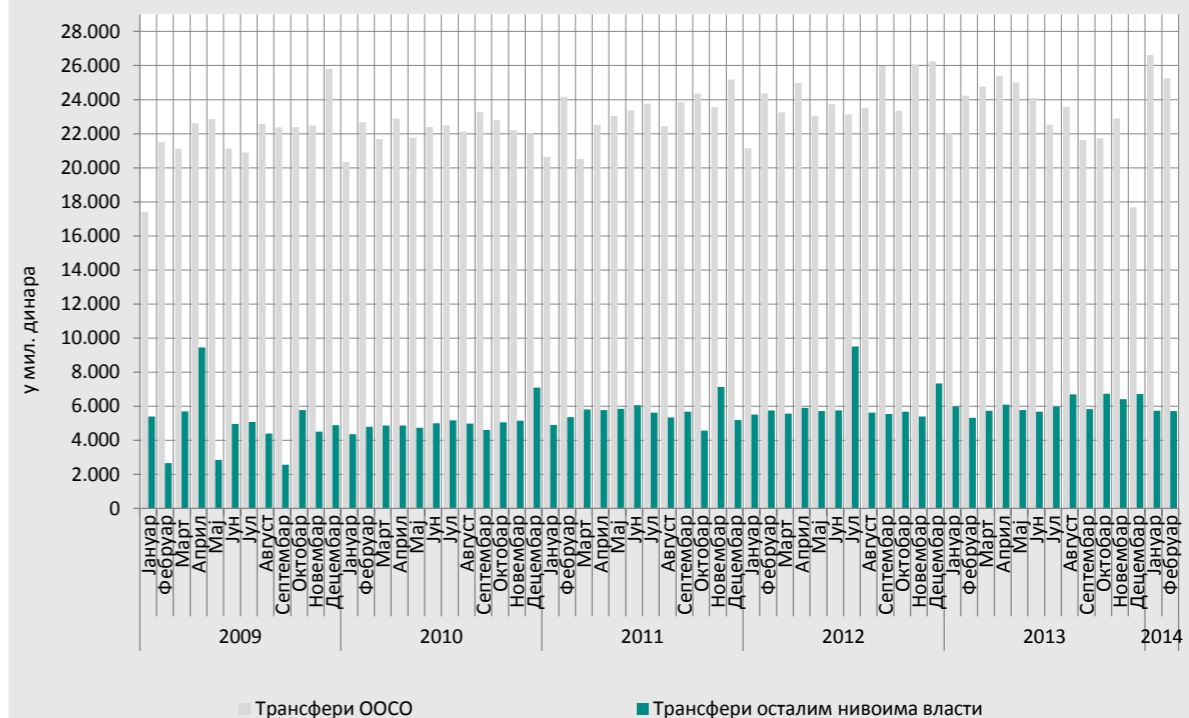

Учешће трансфера ООСО и осталим нивоима власти у укупним издацима буџета Републике Србије

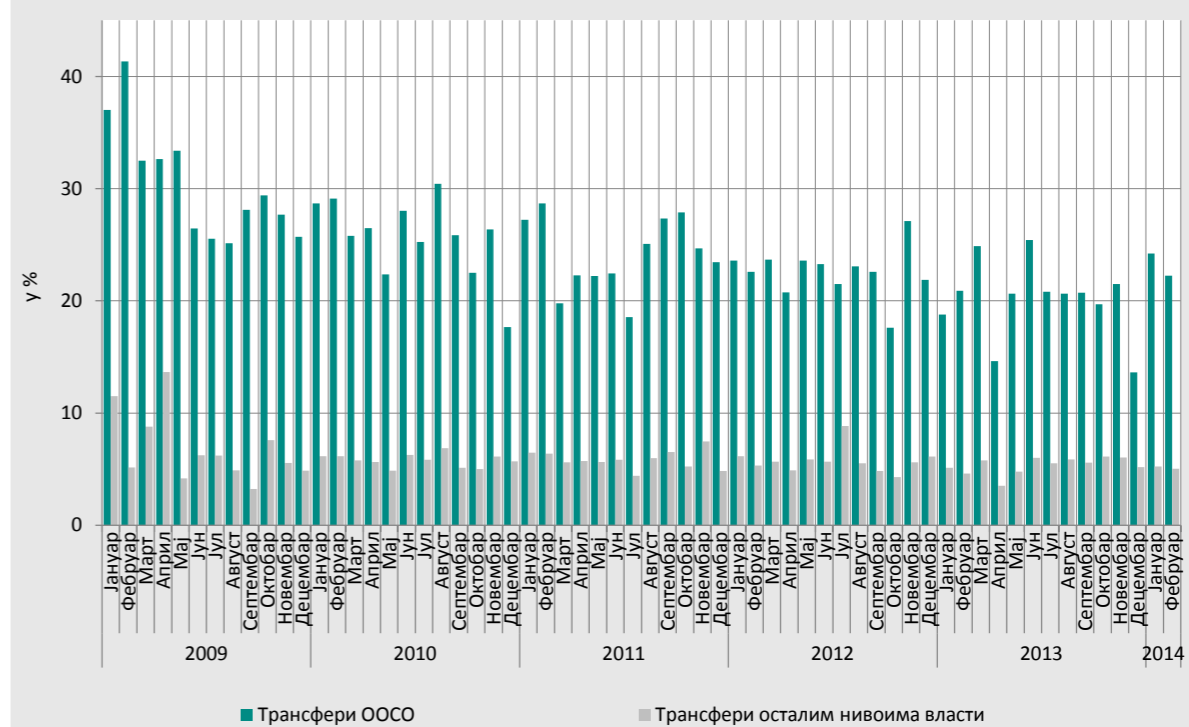

Табела 12. Донације и трансфери ООСО из буџета Републике Србије

у мил. динара

Период	Донације и трансфери ООСО	Текуће донације и трансфери ООСО	Текући трансфери Фонду здравства	Капиталне дотације здравственим установама за инвестиције и инвестициона одржавања	Капиталне дотације здравственим установама за набавку медицинске и друге опреме	Текући трансфери Републичком Фонду ПИО	Текући трансфери Националној служби за запошљавање	Капиталне донације и трансфери ООСО	
	1 = 2 + 8	2 = 3 + 4 + 5 + 6 + 7	3	4	5	6	7	8	
2003	69.259,3	69.259,3	4.056,2	0,0	0,0	60.086,7	5.116,4	0,0	
2004	87.953,3	87.953,3	2.656,0	0,0	0,0	76.542,7	8.754,6	0,0	
2005	103.922,6	103.922,6	2.800,0	0,0	0,0	92.403,4	8.719,2	0,0	
2006	129.821,6	129.821,6	1.485,6	0,0	0,0	117.536,0	10.800,0	0,0	
2007	147.275,6	147.275,6	3.832,2	1.061,9	1.118,6	127.528,5	13.734,3	0,0	
2008	179.921,3	179.921,3	4.525,0	700,3	1.124,2	157.957,8	15.614,0	0,0	
2009	263.134,4	263.134,4	2.644,9	341,1	1.066,6	239.106,9	19.975,0	0,0	
2010	266.669,5	266.669,5	755,7	335,5	806,0	242.972,3	21.800,0	0,0	
2011	277.404,4	277.404,4	576,7	471,9	518,6	260.097,2	15.740,0	0,0	
2012	Јануар	21.137,8	21.137,8	392,9	13,8	453,8	19.749,3	527,9	0,0
	Фебруар	24.372,4	24.372,4	41,7	6,9	4,6	23.331,6	987,7	0,0
	Март	23.247,1	23.247,1	144,2	17,4	4,6	21.936,8	1.144,3	0,0
	Април	24.974,4	24.974,4	60,5	8,4	27,3	23.405,0	1.473,1	0,0
	Мај	23.056,5	23.056,5	57,2	33,3	0,0	22.189,2	776,9	0,0
	Јун	23.718,3	23.718,3	92,9	49,7	0,0	23.229,2	346,5	0,0
	Јул	23.133,9	23.133,9	148,8	58,3	41,0	21.629,2	1.256,5	0,0
	Август	23.516,0	23.516,0	146,8	52,0	69,6	22.403,0	844,6	0,0
	Септембар	25.965,0	25.965,0	96,1	26,1	373,2	24.009,2	1.460,5	0,0
	Октобар	23.353,6	23.353,6	159,1	53,1	0,3	21.805,7	1.335,4	0,0
	Новембар	26.061,9	26.061,9	291,9	31,3	404,4	23.911,2	1.423,1	0,0
	Децембар	26.247,2	26.247,2	132,1	192,5	136,5	24.487,7	1.298,3	0,0
Укупно	288.784,2	288.784,2	1.764,2	542,9	1.515,3	272.087,1	12.874,8	0,0	
2013	Јануар	22.030,5	22.030,5	51,3	145,8	1,7	21.009,8	821,9	0,0
	Фебруар	24.229,4	24.229,4	57,5	23,8	56,0	22.840,4	1.251,6	0,0
	Март	24.764,6	24.764,6	258,7	9,7	13,6	23.936,0	546,6	0,0
	Април	25.405,9	25.405,9	124,8	13,1	3,5	23.369,2	1.895,3	0,0
	Мај	25.015,2	25.015,2	125,5	4,8	4,8	24.190,9	689,3	0,0
	Јун	24.098,0	24.098,0	97,7	11,0	13,2	23.409,5	566,7	0,0
	Јул	22.518,9	22.518,9	0,0	13,3	6,9	21.500,9	997,8	0,0
	Август	23.578,0	23.578,0	51,3	11,5	22,0	22.447,9	1.045,3	0,0
	Септембар	21.634,2	21.634,2	193,4	85,5	89,4	20.448,0	817,9	0,0
	Октобар	21.734,4	21.734,4	51,3	48,1	122,5	20.782,4	730,2	0,0
	Новембар	22.906,1	22.906,1	98,6	46,1	152,7	21.899,8	708,9	0,0
	Децембар	17.673,7	17.673,7	51,3	81,8	152,5	16.982,3	405,9	0,0
Укупно	275.589,0	275.589,0	1.161,2	494,4	638,7	262.817,1	10.477,5	0,0	
2014	Јануар	26.605,4	26.605,4	102,5	0,0	15,3	25.431,1	1.056,5	0,0
	Фебруар	25.255,3	25.255,3	191,7	428,8	28,1	23.599,2	1.007,6	0,0
	Укупно	51.860,7	51.860,7	294,2	428,8	43,4	49.030,3	2.064,1	0,0

Напомена: У оквиру трансфера фонду ПИО запослених, од јуна месеца 2006. године, приказан је и трансфер војном фонду ПИО.

БУЏЕТ ВОЈВОДИНЕ

Извор: Покрајински секретаријат за финансије



Примања буџета АП Војводине, по месецима, 2012. - 2014. године

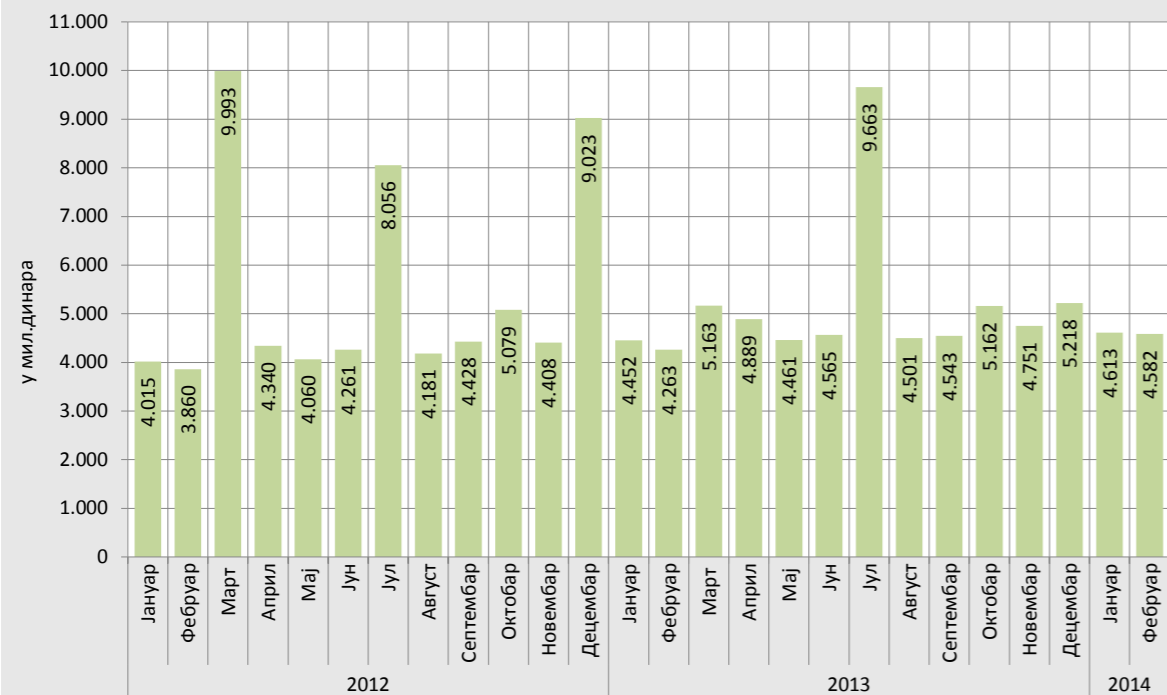

БУЏЕТ ОПШТИНА И ГРАДОВА

Извор: Управа за Трезор Републике Србије

Укупни издаци буџета АП Војводине, по месецима, 2012. - 2014. године

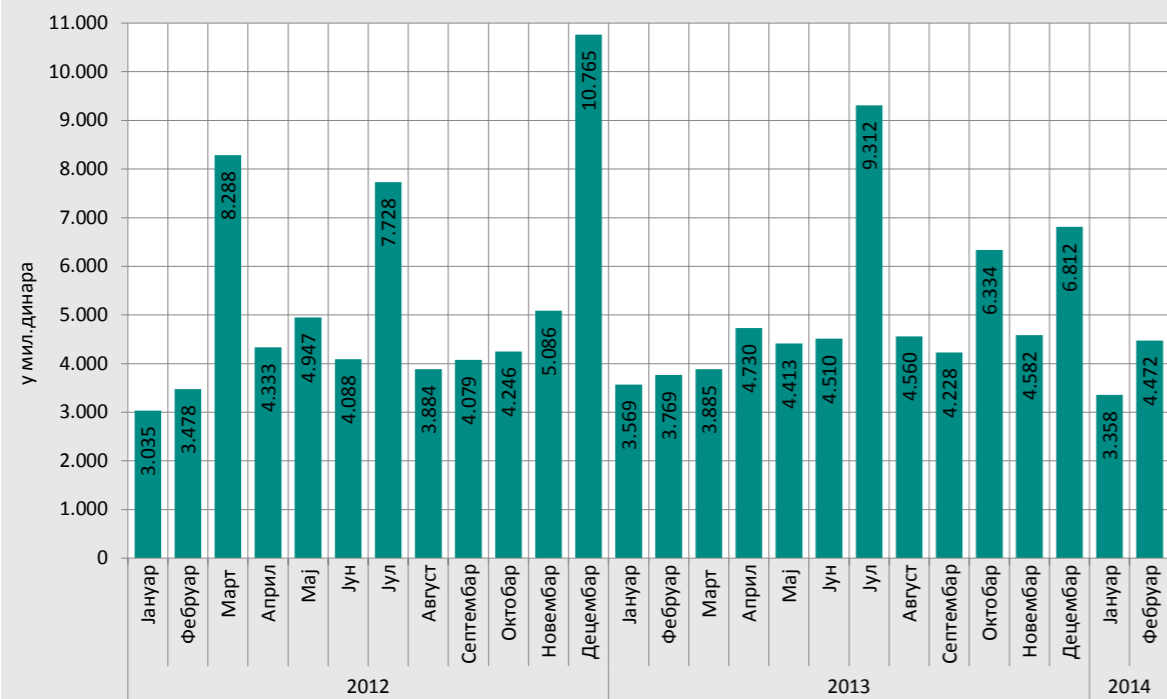

Примања буџета општина и градова, по месецима, 2012. - 2014. године

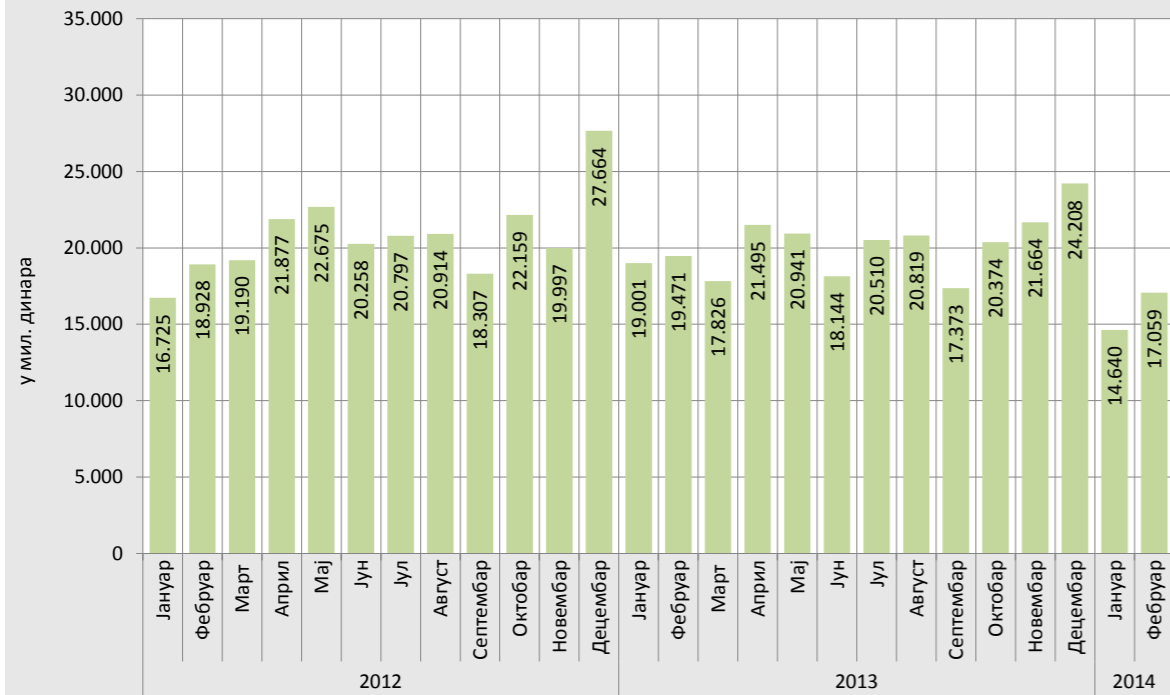

Структура примања буџета локалног нивоа власти у 2014. години

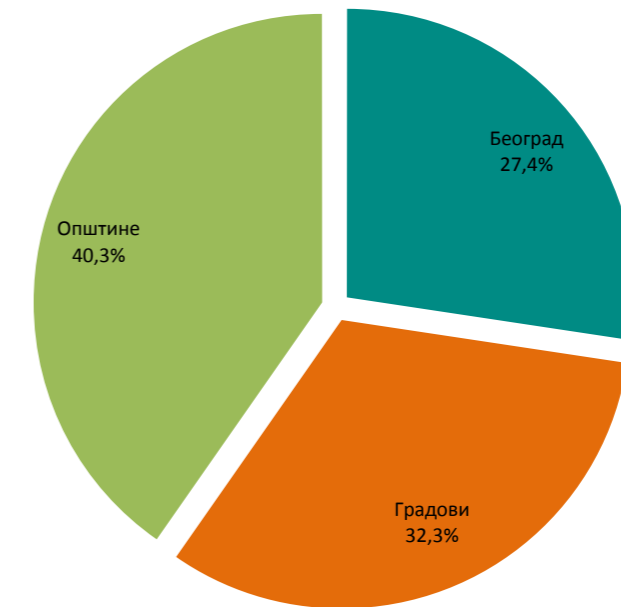

Издаци буџета општина и градова, по месецима, 2012. - 2014. године

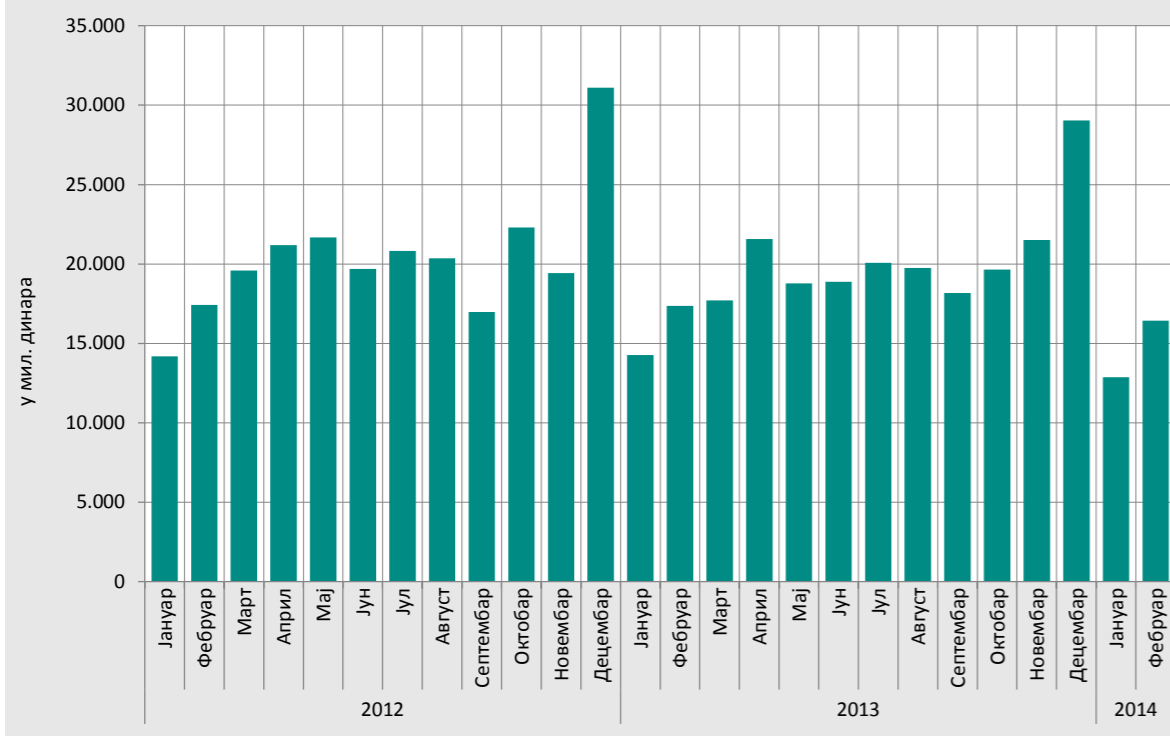

Структура издатака буџета локалног нивоа власти у 2014. години

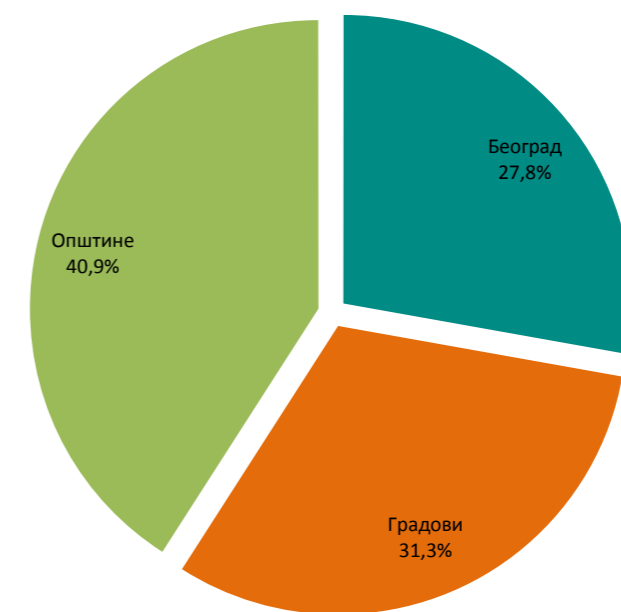

**ФИНАНСИЈСКИ ПЛАНОВИ
ОРГАНИЗАЦИЈА ОБАВЕЗНОГ
СОЦИЈАЛНОГ ОСИГУРАЊА (ООСО)**

Извор: ООСО

Табела 1. Примања РФПИО

Период	Укупни приходи и примања	Социјални доприноси	Донације и трансфери	Остали приходи	Примања од продаје финансијске имовине
	1 = 2 + 3 + 4 + 5	2	3	4	5
2005	244.016,5	135.686,7	92.403,3	7.964,5	7.962,0
2006	294.226,6	171.237,1	111.182,3	8.894,8	2.912,4
2007	320.305,4	196.888,4	110.060,6	9.087,4	4.268,9
2008	388.538,2	228.127,4	137.790,2	9.633,5	12.987,1
2009	462.689,6	235.408,4	213.768,4	10.313,3	3.199,5
2010	467.554,4	236.001,7	219.150,4	11.347,8	1.054,5
2011	501.248,7	256.460,0	234.357,3	9.785,3	646,1
2012					
Јануар	39.593,7	19.108,9	19.703,6	758,1	23,1
Фебруар	45.663,4	21.522,7	23.279,2	828,6	32,9
Март	45.536,7	22.767,2	21.865,9	864,8	38,8
Април	48.005,3	24.044,6	23.029,2	867,4	64,1
Мај	46.422,6	23.350,7	22.189,2	845,4	37,3
Јун	47.042,9	23.350,2	23.229,2	417,6	45,9
Јул	46.880,2	24.135,8	21.614,6	1.073,8	56,0
Август	46.918,2	23.671,8	22.329,1	882,8	34,5
Септембар	46.690,2	21.952,8	23.978,9	711,8	46,7
Октобар	47.059,4	24.421,2	21.804,7	810,5	23,0
Новембар	48.487,9	23.998,5	23.644,7	776,0	68,7
Децембар	54.033,4	28.663,1	24.483,6	855,3	31,4
Укупно	562.333,9	280.987,5	271.151,9	9.692,1	502,4
2013					
Јануар	44.247,7	22.478,9	20.659,6	1.103,8	5,4
Фебруар	47.001,5	23.366,8	22.794,1	823,4	17,2
Март	48.079,3	23.600,8	23.724,1	679,2	75,2
Април	50.837,4	26.439,5	23.326,0	980,7	91,2
Мај	47.257,1	22.375,7	24.076,6	765,2	39,6
Јун	49.652,4	25.463,8	23.354,0	807,3	27,3
Јул	49.026,1	26.777,2	21.456,7	758,4	33,8
Август	51.619,0	28.385,8	22.266,6	937,4	29,2
Септембар	46.740,9	26.337,8	20.395,8	-88,3	95,6
Октобар	48.491,1	27.188,0	20.436,2	840,6	26,3
Новембар	50.126,6	27.234,5	21.832,2	1.034,8	25,1
Децембар	51.752,6	34.139,1	16.973,2	601,2	39,1
Укупно	584.831,7	313.787,9	261.295,1	9.243,7	505,0
2014					
Јануар	47.698,4	21.591,7	25.380,7	688,7	37,3
Фебруар	51.011,2	26.946,4	23.387,5	673,5	3,8
Укупно	98.709,6	48.538,1	48.768,2	1.362,2	41,1

Напомена: примања од продаје финансијске имовине обухватају и примања од задуживања РФПИО запослених у 2005. години

Табела 2. Издаци РФПИО

Период	Укупни расходи и издаци	Текући расходи	Расходи за запослене	Коришћење роба и услуга	Отплата камата	Донације и трансфери	Права из социјалног осигурања	Остали расходи	Капитални издаци	Отплата главнице	Набавка финансијске имовине
	1 = 2 + 9 + 10 + 11	2 = 3 + 4 + 5 + 6 + 7 + 8	3	4	5	6	7	8	9	10	11
2005	238.675,1	235.497,4	2.075,0	1.831,5	5.255,5	0,0	226.235,8	99,6	379,9	702,0	2.095,8
2006	285.471,0	283.930,4	2.440,1	2.267,5	8.902,2	0,0	270.200,2	120,4	387,1	1.080,9	72,6
2007	310.807,9	308.169,8	3.063,9	2.421,0	392,2	0,0	302.054,6	238,0	414,0	29,0	2.195,2
2008	395.412,6	392.808,0	3.297,2	2.373,3	68,6	0,0	386.969,4	99,5	431,6	2,5	2.170,5
2009	463.440,3	459.690,5	3.711,9	2.715,5	93,3	0,0	453.152,6	17,2	227,3	2,9	3.519,6
2010	467.520,5	466.860,2	3.527,0	2.528,8	48,8	5,7	460.721,7	28,2	279,5	0,0	380,8
2011	500.445,2	499.949,4	3.682,4	2.510,6	49,2	9,1	493.669,2	28,9	378,5	0,0	117,3
2012											
Јануар	42.114,2	42.074,4	46,1	175,5	6,0	0,8	41.843,0	3,0	4,0	0,0	35,8
Фебруар	45.249,0	45.061,8	325,4	155,9	6,7	0,8	44.571,4	1,6	16,8	0,0	170,4
Март	45.247,8	45.240,9	346,5	262,5	6,7	0,8	44.621,4	3,0	12,7	0,0	-5,8
Април	45.597,1	45.560,9	361,8	199,5	7,1	0,6	44.989,7	2,2	21,5	0,0	14,7
Мај	47.614,3	46.726,5	334,9	212,3	9,4	0,6	46.166,7	2,6	35,8	0,0	852,0
Јун	46.695,0	46.669,4	334,7	149,4	6,9	0,6	46.175,6	2,2	13,3	0,0	12,3
Јул	47.428,1	47.383,5	337,4	247,9	12,7	0,6	46.589,3	195,6	29,8	0,0	14,8
Август	48.595,1	48.542,0	391,4	194,8	2,7	0,6	46.819,2	1.133,3	12,2	0,0	40,9
Септембар	46.764,3	46.683,6	383,2	191,5	3,5	0,7	46.096,9	7,8	66,0	0,0	14,7
Октобар	47.093,2	47.079,7	336,6	153,1	0,9	0,6	46.569,2	19,3	9,1	0,0	4,4
Новембар	47.883,9	47.836,2	330,4	276,3	1,1	0,6	47.202,2	25,6	26,5	0,0	21,2
Децембар	51.659,5	51.601,6	525,0	269,0	13,4	0,6	50.785,3	8,3	48,6	0,0	9,3
Укупно	561.941,5	560.460,5	4.053,4	2.487,7	77,1	7,9	552.429,9	1.404,5	296,3	0,0	1.184,7
2013											
Јануар	44.720,6	44.714,3	153,9	178,3	2,5	2,5	44.374,5	2,6	6,0	0,0	0,3
Фебруар	48.060,9	48.058,8	336,5	170,9	1,4	0,6	47.546,3	3,1	2,1	0,0	0,0
Март	48.288,1	48.288,0	333,0	249,4	2,9	0,6	47.645,0	57,1	0,1	0,0	0,0
Април	50.780,9	50.602,2	334,8	216,6	0,2	0,6	50.009,0	41,0	5,3	0,0	173,4
Мај	46.952,1	46.946,1	356,4	160,8	2,2	0,7	46.423,5	2,5	0,1	0,0	5,9
Јун	49.044,6	49.027,0	359,1	247,6	3,3	0,8	48.362,8	53,4	2,7	0,0	14,9
Јул	49.553,3	49.501,2	352,7	206,6	2,7	0,7	48.909,3	29,2	52,0	0,0	0,1
Август	49.127,3	49.118,4	366,2	202,6	1,6	0,8	48.545,2	2,0	8,8	0,0	0,1
Септембар	48.127,8	48.127,6	356,4	188,8	0,5	0,8	47.527,6	53,5	0,2	0,0	0,0
Октобар	49.689,9	49.640,2	355,2	213,6	2,3	0,7	49.027,3	41,1	44,5	0,0	5,2
Новембар	49.633,2	49.608,9	377,7	185,1	1,0	0,7	49.039,1	5,3	24,3	0,0	0,0
Децембар	52.423,6	52.296,6	675,9	321,1	105,8	0,7	51.078,1	115,0	114,3	5,6	7,1
Укупно	586.402,3	585.929,3	4.357,8	2.541,4	126,4	10,2	578.487,7	405,8	260,4	5,6	207,0
2014											
Јануар	47.516,1	47.508,1	180,8	130,3	1,2	0,7	47.192,7	2,4	8,0	0,0	0,0
Фебруар	49.938,3	49.923,5	370,4	188,9	1,6	0,8	49.356,8	5,0	14,8	0,0	0,0
Укупно	97.454,4	97.431,6	551,2	319,2	2,8	1,5	96.549,5	7,4	22,8	0,0	0,0

Табела 3. Примања Републичког фонда за здравствено осигурање

у мил. динара

Период	Укупни приходи и примања	Социјални доприноси	Донације и трансфери	Остали приходи	Примања од задужевања	Примања од продаје финансијске имовине
	1 = 2 + 3 + 4 + 5 + 6	2	3	4	5	6
2005	104.383,4	70.742,5	2.800,0	28.654,2	2.166,6	20,2
2006	120.877,8	85.912,8	0,0	32.633,6	2.303,7	27,6
2007	143.631,8	103.624,9	3.257,4	36.717,8	0,0	31,7
2008	170.758,7	120.221,5	4.524,9	46.009,5	0,0	2,7
2009	178.979,5	122.744,3	2.644,9	53.588,7	0,0	1,6
2010	182.476,2	126.777,9	755,7	54.941,6	0,0	0,9
2011	194.533,8	135.861,6	576,7	58.095,0	0,0	0,5
2012						
Јануар	15.206,9	10.315,3	351,3	4.540,3	0,0	0,0
Фебруар	16.240,3	11.337,0	0,0	4.903,2	0,0	0,0
Март	17.475,3	11.868,0	102,5	5.504,8	0,0	0,0
Април	17.566,7	12.596,8	0,0	4.969,9	0,0	0,0
Мај	16.756,0	11.733,7	0,0	5.022,3	0,0	0,0
Јун	17.306,9	12.401,5	51,3	4.854,2	0,0	0,0
Јул	17.886,5	12.669,3	102,5	5.114,7	0,0	0,1
Август	17.765,0	12.519,3	102,5	5.143,1	0,0	0,0
Септембар	16.788,4	11.718,8	51,3	5.018,3	0,0	0,0
Октобар	18.101,7	12.937,2	115,7	5.048,8	0,0	0,0
Новембар	18.278,0	12.596,3	248,4	5.433,3	0,0	0,0
Децембар	21.597,7	14.874,3	88,1	6.635,2	0,0	0,0
Укупно	210.969,4	147.567,4	1.213,5	62.188,1	0,0	0,4
2013						
Јануар	16.870,9	11.268,8	51,3	5.550,9	0,0	0,0
Фебруар	17.497,0	12.192,6	57,5	5.246,8	0,0	0,0
Март	17.579,2	12.397,8	51,3	5.130,1	0,0	0,0
Април	19.387,8	13.826,3	51,3	5.510,3	0,0	0,1
Мај	17.257,0	11.639,9	176,8	5.440,3	0,0	0,0
Јун	17.738,7	12.483,9	97,7	5.157,1	0,0	0,0
Јул	18.458,0	12.937,5	0,0	5.520,4	0,0	0,1
Август	18.571,7	13.040,7	51,3	5.479,8	0,0	0,0
Септембар	18.403,7	12.682,6	193,4	5.527,7	0,0	0,1
Октобар	18.302,8	12.854,1	51,3	5.397,4	0,0	0,0
Новембар	18.490,8	13.055,2	98,6	5.337,0	0,0	0,0
Децембар	22.624,6	16.263,3	51,3	6.310,0	0,0	0,0
Укупно	221.182,4	154.642,7	931,5	65.607,7	0,0	0,5
2014						
Јануар	15.503,4	10.288,4	102,5	5.112,4	0,0	0,0
Фебруар	18.373,9	12.785,1	191,7	5.397,1	0,0	0,0
Укупно	33.877,2	23.073,5	294,2	10.509,5	0,0	0,1

Табела 4. Издаци Републичког фонда за здравствено осигурање

у мил. динара

Период	Укупни расходи и издаци	Текући расходи	Расходи за запослене	Коришћење роба и услуга	Отплата камата	Донације и трансфери	Права из социјалног осигурања	Остали расходи	Капитални издаци	Отплата главнице	Набавка финансијске имовине
	1 = 2 + 9 + 10 + 11	2 = 3 + 4 + 5 + 6 + 7 + 8	3	4	5	6	7	8	9	10	11
2005	102.759,7	102.651,7	1.009,1	458,6	1.710,0	0,0	99.389,2	84,8	62,6	0,0	45,5
2006	115.585,7	115.469,1	1.363,4	526,9	120,2	0,0	113.392,2	66,5	87,3	0,0	29,3
2007	144.249,4	143.806,5	2.048,4	736,2	232,7	0,0	140.584,2	204,9	442,9	0,0	0,0
2008	165.623,7	164.824,9	2.609,4	818,3	40,2	0,0	161.121,2	235,8	798,9	0,0	0,0
2009	177.310,9	176.843,7	2.892,4	781,5	6,5	2,0	173.111,6	49,7	467,2	0,0	0,0
2010	183.024,5	182.855,1	2.547,0	858,4	676,4	4,7	178.737,7	31,0	109,7	59,8	0,0
2011	193.295,2	193.222,4	2.830,7	840,7	4,9	10,1	189.501,6	34,4	72,8	0,0	0,0
2012											
Јануар	11.732,3	11.711,8	103,5	58,0	0,2	0,9	11.548,2	1,0	20,5	0,0	0,0
Фебруар	16.045,2	16.041,9	224,4	66,7	0,0	0,8	15.746,1	3,8	3,3	0,0	0,0
Март	18.048,9	18.048,1	228,9	75,1	0,2	0,9	17.739,3	3,8	0,8	0,0	0,0
Април	16.056,6	16.055,9	229,0	73,6	0,2	0,8	15.748,5	3,8	0,7	0,0	0,0
Мај	17.562,9	17.546,3	239,6	84,2	0,2	4,8	17.191,0	26,4	16,6	0,0	0,0
Јун	16.857,8	16.854,0	254,2	66,0	0,0	-3,2	16.531,4	5,6	3,7	0,0	0,0
Јул	17.076,0	17.070,4	257,8	67,6	-0,0	0,9	16.740,2	3,9	5,6	0,0	0,0
Август	17.452,4	17.446,4	250,0	69,5	0,1	0,8	17.120,2	5,8	6,0	0,0	0,0
Септембар	15.005,7	15.002,4	252,7	67,4	0,1	0,9	14.679,6	1,8	3,2	0,0	0,0
Октобар	16.484,6	16.478,4	250,8	69,0	0,1	0,8	16.154,7	3,1	6,2	0,0	0,0
Новембар	19.300,1	19.292,2	261,2	72,8	0,1	0,8	18.954,1	3,1	7,9	0,0	0,0
Децембар	28.052,2	28.044,0	400,4	90,4	0,5	0,9	27.549,4	2,5	8,1	0,0	0,0
Укупно	209.674,5	209.591,9	2.952,4	860,3	1,7	10,2	205.702,7	64,6	82,6	0,0	0,0
2013											
Јануар	11.195,3	11.193,6	113,0	77,9	0,3	0,8	10.998,8	2,8	1,7	0,0	0,0
Фебруар	16.549,3	16.532,0	227,1	69,3	0,0	0,8	16.231,5	3,3	17,2	0,0	0,0
Март	18.739,0	18.718,4	228,4	169,8	0,1	0,9	18.315,9	3,3	20,6	0,0	0,0
Април	16.820,3	16.818,3	222,6	93,0	0,1	0,9	16.496,7	5,1	2,1	0,0	0,0
Мај	18.940,4	18.938,1	230,7	-58,8	0,0	0,1	18.758,7	7,4	2,3	0,0	0,0
Јун	17.312,6	17.311,1	233,3	62,9	0,9	2,0	17.002,2	10,0	1,5	0,0	0,0
Јул	19.253,6	19.253,6	227,8	65,8	0,0	1,0	18.936,4	22,6	0,1	0,0	0,0
Август	17.895,2	17.885,9	234,2	62,5	0,1	1,1	17.585,8	2,3	9,3	0,0	0,0
Септембар	17.753,2	17.704,7	233,2	61,2	0,1	1,0	17.254,2	154,9	48,6	0,0	0,0
Октобар	18.290,9	18.290,6	234,2	63,7	1,2	1,1	17.989,0	1,6	0,2	0,0	0,0
Новембар	19.081,9	19.078,4	233,3	65,4	0,5	1,0	18.777,0	1,2	3,4	0,0	0,0
Децембар	26.840,5	26.839,0	356,9	90,7	0,0	2,1	26.384,6	4,7	1,5	0,0	0,0
Укупно	218.672,1	218.563,7	2.774,5	823,4	3,3	12,7	214.730,7	219,2	108,4	0,0	0,0
2014											
Јануар	10.648,5	10.603,1	102,8	57,1	0,0	0,0	10.441,4	1,7	45,4	0,0	0,0
Фебруар	17.547,6	17.546,2	255,4	60,0	0,0	1,2	17.227,0	2,6	1,4	0,0	0,0
Укупно	28.196,1	28.149,3	358,2	117,1	0,0	1,2	27.668,4	4,3	46,8	0,0	0,0

Табела 5. Примања Националне службе за запошљавање

у мил. динара

Период	Укупни приходи и примања	Социјални доприноси	Донације и трансфери	Остали приходи
	1 = 2 + 3 + 4	2	3	4
2005	17.364,4	8.461,8	8.820,7	81,9
2006	21.338,3	10.404,9	10.812,0	121,4
2007	26.467,3	12.422,8	13.782,2	262,3
2008	30.937,1	14.626,6	16.055,6	254,9
2009	36.546,2	14.788,7	21.332,8	424,7
2010	39.757,0	15.267,0	24.198,0	292,0
2011	35.748,0	16.486,5	18.895,1	366,4
2012				
Јануар	1.941,1	1.386,4	532,0	22,7
Фебруар	2.401,2	1.377,0	995,7	28,5
Март	2.614,1	1.438,2	1.149,6	26,3
Април	3.063,9	1.526,3	1.507,8	29,8
Мај	2.248,4	1.424,3	798,8	25,3
Јун	1.940,4	1.489,6	430,7	20,1
Јул	2.831,1	1.530,0	1.281,9	19,2
Август	2.406,4	1.513,5	868,3	24,6
Септембар	2.939,2	1.405,9	1.510,6	22,7
Октобар	2.950,2	1.550,1	1.374,0	26,1
Новембар	2.969,2	1.513,2	1.432,2	23,8
Децембар	3.097,1	1.791,4	1.309,2	-3,5
Укупно	31.402,3	17.945,9	13.190,8	265,6
2013				
Јануар	2.261,3	1.389,8	823,7	47,8
Фебруар	2.762,6	1.484,8	1.258,2	19,5
Март	2.046,8	1.488,9	535,8	22,1
Април	3.691,3	1.699,2	1.947,8	44,3
Мај	2.223,4	1.411,0	792,8	19,6
Јун	2.345,1	1.511,7	814,1	19,3
Јул	2.619,2	1.584,1	1.014,4	20,7
Август	2.631,0	1.573,6	1.020,8	36,6
Септембар	2.349,1	1.548,4	777,0	23,7
Октобар	2.344,9	1.571,6	748,6	24,7
Новембар	2.320,8	1.569,9	726,0	24,9
Децембар	2.320,8	1.964,4	495,4	-82,3
Укупно	29.973,9	18.797,3	10.954,6	222,0
2014				
Јануар	2.370,0	1.281,5	1.056,5	32,0
Фебруар	2.600,6	1.554,7	1.024,6	21,3
Укупно	4.970,6	2.836,2	2.081,1	53,3

Табела 6. Издаци Националне службе за запошљавање

у мил. динара

Период	Укупни расходи и издаци	Текући расходи	Расходи за запослене	Коришћење роба и услуга	Отплата камата	Донације и трансфери	Права из социјалног осигурања	Остали расходи	Капитални издаци	Отплата главнице	Набавка финансијске имовине
	1 = 2 + 9 + 10 + 11	2 = 3 + 4 + 5 + 6 + 7 + 8	3	4	5	6	7	8	9	10	11
2005	17.057,5	16.848,6	920,0	512,5	0,0	0,0	15.409,8	6,3	132,7	0,0	76,2
2006	21.168,6	21.051,7	1.106,4	723,3	0,0	0,0	19.212,9	9,1	116,9	0,0	0,0
2007	26.702,9	26.519,7	1.623,4	762,1	0,0	0,0	24.116,4	17,8	183,2	0,0	0,0
2008	31.274,1	31.046,6	1.902,4	752,8	10,4	0,0	28.322,3	58,7	227,5	0,0	0,0
2009	35.574,2	35.392,2	2.037,0	937,0	8,7	0,0	32.365,0	44,5	182,0	0,0	0,0
2010	39.878,3	39.674,5	1.945,1	1.153,9	6,5	0,0	36.530,0	39,0	203,8	0,0	0,0
2011	34.437,8	34.178,3	2.032,0	1.201,0	4,9	4,1	30.908,8	27,5	259,5	0,0	0,0
2012											
Јануар	2.068,3	2.066,3	32,7	66,0	0,2	0,6	1.956,8	10,0	2,0	0,0	0,0
Фебруар	2.714,6	2.685,7	161,7	85,0	0,0	0,5	2.424,7	13,8	28,9	0,0	0,0
Март	2.716,8	2.692,3	158,5	108,0	0,1	0,5	2.398,9	26,3	24,5	0,0	0,0
Април	3.043,7	3.032,5	218,3	110,3	0,6	0,5	2.695,9	6,9	11,2	0,0	0,0
Мај	2.742,7	2.718,9	104,5	92,7	1,6	0,5	2.483,9	35,7	23,8	0,0	0,0
Јун	809,2	785,8	169,6	96,3	0,2	0,5	502,0	17,2	23,4	0,0	0,0
Јул	3.166,1	3.048,1	166,3	129,2	0,4	0,5	2.737,2	14,5	118,0	0,0	0,0
Август	2.617,5	2.610,1	165,1	62,6	0,0	0,5	2.366,7	15,2	7,4	0,0	0,0
Септембар	2.920,3	2.862,4	171,8	82,7	0,1	0,5	2.592,0	15,3	57,9	0,0	0,0
Октобар	2.611,0	2.609,2	162,8	87,3	3,5	0,5	2.331,9	23,2	1,8	0,0	0,0
Новембар	2.516,8	2.508,4	169,7	87,0	0,8	0,5	2.235,4	15,0	8,4	0,0	0,0
Децембар	2.719,1	2.660,9	233,0	143,1	3,2	1,3	2.246,9	33,4	58,2	0,0	0,0
Укупно	30.646,1	30.280,6	1.914,0	1.150,2	10,7	6,9	26.972,3	226,5	365,5	0,0	0,0
2013											
Јануар	3.751,8	3.748,3	130,6	75,2	2,5	0,9	3.520,3	18,8	3,5	0,0	0,0
Фебруар	2.694,0	2.694,0	171,2	75,4	8,1	0,5	2.394,2	44,5	0,0	0,0	0,0
Март	1.896,3	1.891,0	168,3	91,0	13,5	0,5	1.551,3	66,4	5,3	0,0	0,0
Април	3.097,2	3.088,8	212,0	105,6	14,3	0,5	2.690,6	65,8	8,4	0,0	0,0
Мај	2.166,1	2.162,3	134,1	86,9	18,6	0,6	1.846,2	75,9	3,8	0,0	0,0
Јун	2.401,3	2.398,8	181,8	66,1	13,8	0,6	2.080,5	56,0	2,5	0,0	0,0
Јул	2.024,5	2.013,8	175,3	74,1	16,0	0,6	1.683,2	64,6	10,7	0,0	0,0
Август	2.544,9	2.544,9	177,6	64,8	1,6	0,6	2.294,1	6,2	0,0	0,0	0,0
Септембар	2.424,0	2.406,5	173,2	88,8	4,6	0,6	2.110,7	28,6	17,5	0,0	0,0
Октобар	2.348,4	2.346,8	173,5	81,5	2,9	0,6	2.042,9	45,4	1,6	0,0	0,0
Новембар	2.491,2	2.461,8	175,9	82,3	7,5	0,6	2.163,8	31,7	29,4	0,0	0,0
Децембар	2.609,6	2.560,7	247,3	125,1	4,1	0,6	2.153,9	29,7	48,9	0,0	0,0
Укупно	30.449,3	30.317,7	2.120,8	1.016,8	107,5	7,2	26.531,7	533,7	131,6	0,0	0,0
2014											
Јануар	2.093,9	2.088,3	82,4	63,6	2,4	0,6	1.916,4	22,9	5,6	0,0	0,0
Фебруар	2.588,3	2.587,5	176,9	58,6	0,8	0,7	2.331,9	18,6	0,8	0,0	0,0
Укупно	4.682,2	4.675,8	259,3	122,2	3,2	1,3	4.248,3	41,5	6,4	0,0	0,0

ЈАВНИ ДУГ

ЈАВНИ ДУГ РЕПУБЛИКЕ СРБИЈЕ
АНАЛИЗА СТАЊА ДУГА РЕПУБЛИКЕ СРБИЈЕ У ПЕРИОДУ ОД 2000. ГОДИНЕ ДО 28. ФЕБРУАРА 2014. ГОДИНЕ

у милионима EUR

	31.12.2000.	31.12.2001.	31.12.2002.	31.12.2003.	31.12.2004.	31.12.2005.	31.12.2006.	31.12.2007.	31.12.2008.	31.12.2009.	31.12.2010.	31.12.2011.	31.12.2012.	31.12.2013.	28.2.2014.
А. ДИРЕКТНЕ ОБАВЕЗЕ															
УНУТРАШЊИ ДУГ	4.108,0	3.870,5	4.151,9	4.239,6	4.064,5	4.255,5	3.837,0	3.413,3	3.161,6	4.050,6	4.571,8	5.436,1	6.495,6	7.054,6	7.291,8
СПОЉНИ ДУГ	10.059,0	9.561,1	7.230,2	6.563,6	5.266,9	5.364,1	4.745,5	4.615,8	4.691,2	4.406,4	5.872,7	7.238,6	8.621,0	10.244,9	10.311,9
УКУПНО ДИРЕКТНЕ ОБАВЕЗЕ	14.167,1	13.431,7	11.382,0	10.803,2	9.331,4	9.619,6	8.582,6	8.029,1	7.852,7	8.457,0	10.444,5	12.674,7	15.116,7	17.299,5	17.603,7
Б. ИНДИРЕКТНЕ ОБАВЕЗЕ															
УНУТРАШЊИ ДУГ	0,0	0,0	0,0	0,0	0,0	0,0	0,0	0,0	0,0	135,0	340,0	535,8	722,6	857,1	820,3
СПОЉНИ ДУГ	0,0	2,2	147,2	220,0	344,4	663,1	769,5	846,2	928,7	1.257,4	1.372,5	1.573,8	1.877,8	1.984,7	1.974,1
УКУПНО ИНДИРЕКТНЕ ОБАВЕЗЕ	0,0	2,2	147,2	220,0	344,4	663,1	769,5	846,2	928,7	1.392,4	1.712,5	2.109,6	2.600,4	2.841,8	2.794,4
УКУПНО А+Б	14.167,1	13.433,9	11.529,3	11.023,2	9.675,8	10.282,7	9.352,0	8.875,3	8.781,4	9.849,3	12.156,9	14.784,3	17.717,0	20.141,3	20.398,1

УЧЕШЋЕ ЈАВНОГ ДУГА РЕПУБЛИКЕ СРБИЈЕ У БРУТО ДОМАЋЕМ ПРОИЗВОДУ
У ПЕРИОДУ ОД 2000. ДО 28. ФЕБРУАРА 2014. ГОДИНЕ

ГОДИНА	2000	2001	2002	2003	2004	2005	2006	2007	2008	2009	2010	2011	2012	2013	2014
ЈАВНИ ДУГ/БДП (у %)	169,3	105,2	72,9	66,9	55,3	52,2	37,7	30,9	29,2	34,8	44,5	48,2	60,2	61,4	62,9

Учешће јавног дуга Републике Србије у БДП у периоду од 2000. до 28. фебруара 2014. године

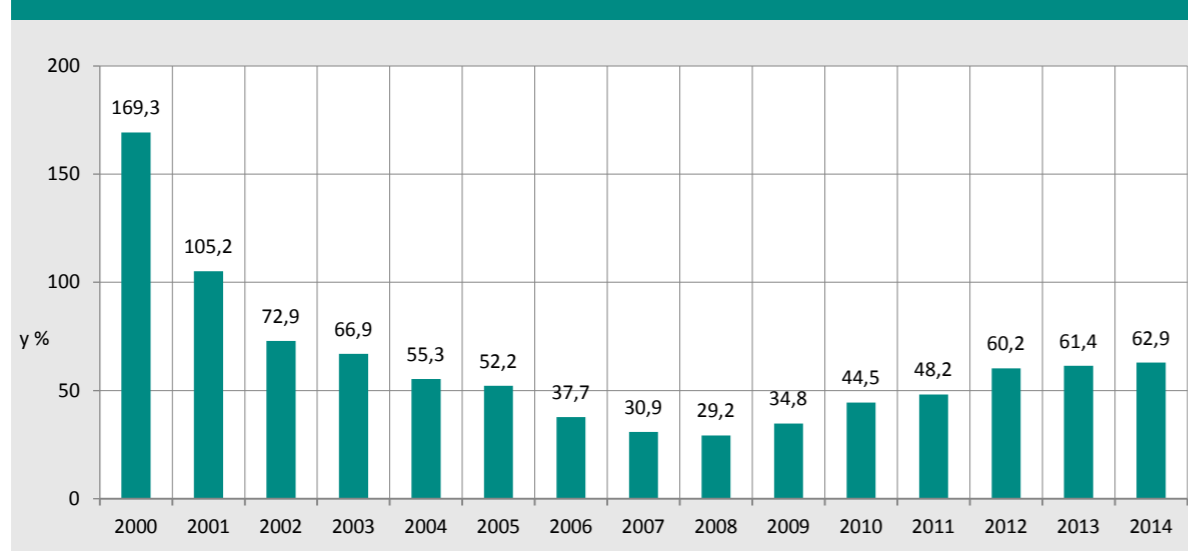

ЈАВНИ ДУГ РЕПУБЛИКЕ СРБИЈЕ НА ДАН 28. ФЕБРУАРА 2014. ГОДИНЕ
ВАЛУТНА СТРУКТУРА

Валута	Износ у оригиналној валути	Износ у RSD	Учешће у јавном дугу
RSD	480.655.140.726	480.655.140.726	20,32%
EUR	9.396.867.140	1.089.431.429.980	46,07%
USD	7.704.915.846	651.976.880.550	27,57%
CHF	225.687.200	21.494.448.935	0,91%
SDR	825.781.285	107.704.423.357	4,55%
Остале валуте *		13.602.261.597	0,58%
Укупно		2.364.864.585.144	100%

* GBP, JPY, DKK, SEK, NOK

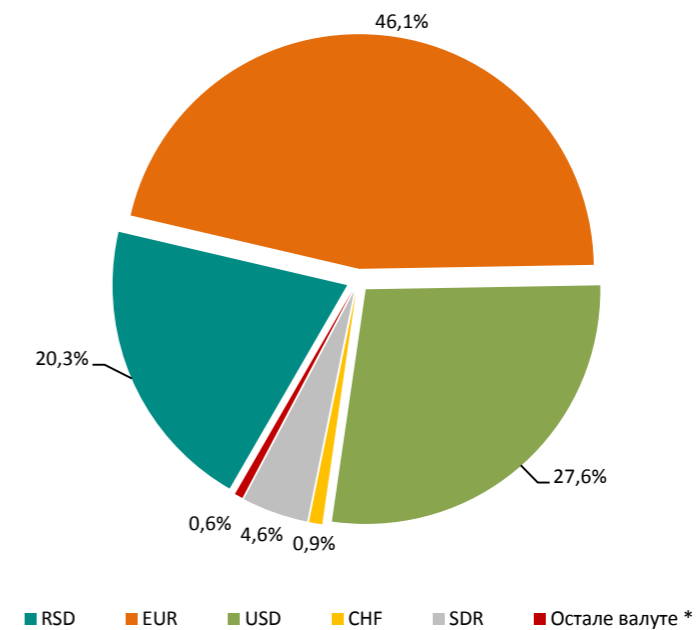

	RSD
УКУПНО ЈАВНИ ДУГ	2.364.864.585.144
ФИКСНЕ КАМАТНЕ СТОПЕ	1.787.753.553.429
ВАРИЈАБИЛНЕ КАМАТНЕ СТОПЕ	577.111.031.715
EURIBOR	435.911.673.759
LIBOR на USD	62.728.354.846
LIBOR на CHF	10.732.328.935
LIBOR на GBP	757.501.870
LIBOR на JPY	912.857.128
STIBOR	482.749.569
NIBOR	836.533.324
CIBOR	914.658.773
Референтна каматна стопа НБС	4.764.783.372
SDR каматна стопа	50.654.174.669
Аустријска тржишна каматна стопа и KFW каматна стопа	8.415.415.469

УКУПНО	100,0%
ФИКСНЕ КАМАТНЕ СТОПЕ	75,6%
ВАРИЈАБИЛНЕ КАМАТНЕ СТОПЕ	24,4%
EURIBOR	18,4%
LIBOR на USD	2,7%
LIBOR на CHF	0,5%
LIBOR на GBP	0,0%
LIBOR на JPY	0,0%
STIBOR	0,0%
NIBOR	0,0%
CIBOR	0,0%
Референтна каматна стопа НБС	0,2%
SDR каматна стопа	2,1%
Аустријска тржишна каматна стопа и KFW каматна стопа	0,4%

EURIBOR и LIBOR на EUR	75,5%
LIBOR на USD	10,9%
LIBOR на CHF	1,9%
Остале варијабилне каматне стопе	11,7%
Укупно	100,0%

Стање јавног дуга Републике Србије на дан 28. фебруар 2014,
Структура по каматним стопама

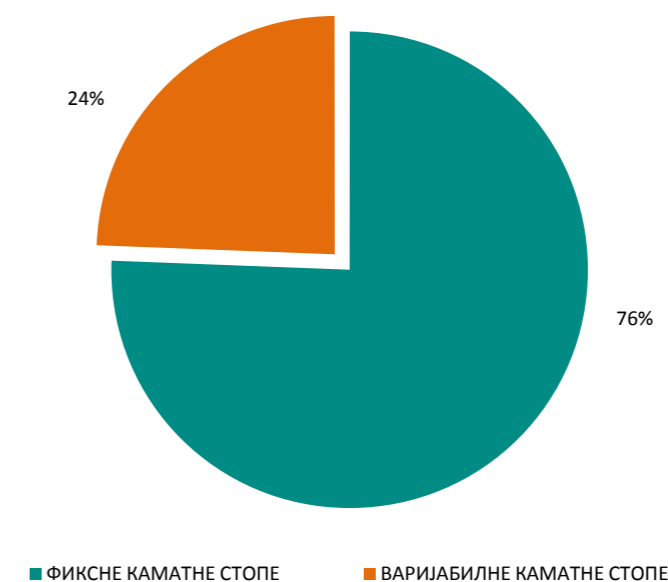

Структура варијабилних каматних стопа на дан 28. фебруар 2014. године

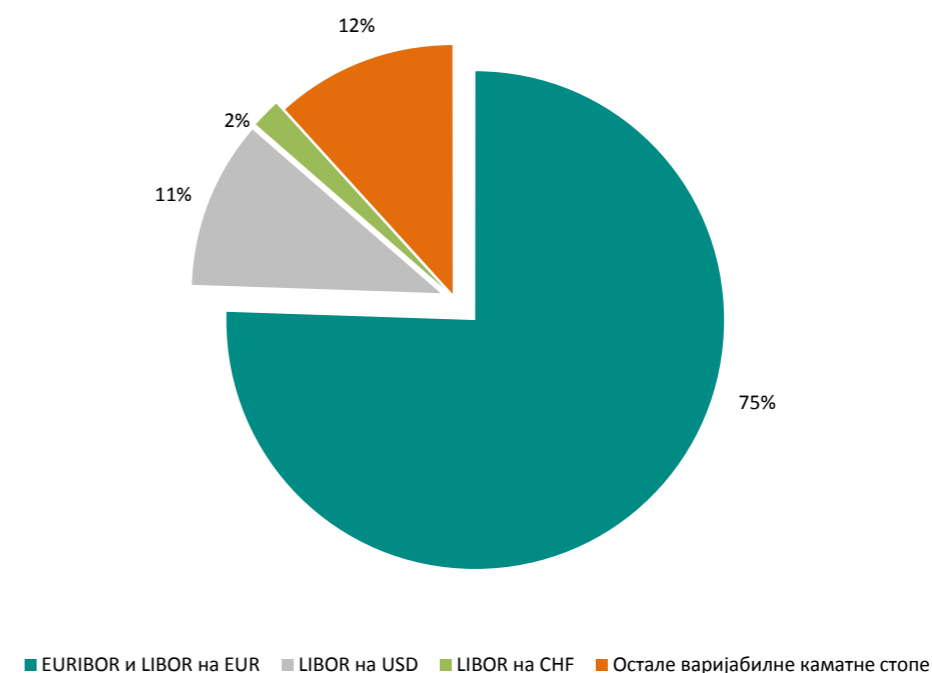

МЕТОДОЛОШКА ОБЈАШЊЕЊА

1. Економска статистика (табеле у поглављу I Макроекономска кретања) заснована је на методологији и подацима Републичког завода за статистику, Народне банке Србије, Националне службе за запошљавање, Агенције за приватизацију, Београдске берзе, Републичког фонда за пензијско и инвалидско осигурање и др.

Економска статистика садржана у поглављу I обухвата: основне индикаторе макроекономских кретања у годишњој и месечној динамици за текућу годину; бруто домаћи производ (БДП) у сталним ценама и његове стопе раста по кварталима и употребу БДП; кретање физичког обима индустријске производње у месечној динамици (укупно, по секторима и по економској намени); кретање потрошачких цена у годишњој и месечној динамици; кретање потрошачких цена укупно, базе инфлације и регулисаних цена (укупно и по компонентама) у месечној динамици за текућу годину; цене произвођача индустријских производа за домаће тржиште и извоз у годишњој и месечној динамици; кретање извоза у месечној динамици; цене спољне трговине у годишњој, кварталној и месечној динамици; квартално кретање страних директних инвестиција; спољни дуг у годишњој динамици и у последњем месецу текуће године; приказ платног биланса Србије у годишњој и месечној динамици; монетарни преглед по годинама; основне монетарне индикаторе, приказ штедне становништва и девизних резерви, укупан број запослених и незапослених лица и просечне нето зараде и просечне пензије (у динарима и међугодишње реалне стопе раста) у годишњој и месечној динамици; приказ резултата приватизације у годишњој динамици и за одређени период текуће године за који су расположиви подаци; приказ кретања индекса, тржишне капитализације и учешћа страних инвеститора у берзанском трговању Београдске берзе; приказ промета хартија од вредности на Београдској берзи; приказ аукција државних записа Републике Србије у годишњој динамици и на дневном нивоу.

2. Фискална статистика (табеле у поглављу I I Фискална кретања) заснована је на GFS методологији и подацима Министарства финансија, Управе за трезор и Управе за јавни дуг.

Почев од Меморандума о буџету и економској и фискалној политици за 2009. годину са пројекцијама за 2010. и 2011. годину, приликом приказивања и пројекције фискалних агрегата користи се методологија ММФ – Статистика државних финансија. Сви подаци у овом билтену прерачунати су користећи исту методолошку основу.

Основни циљ усаглашавања са методологијом Статистике јавних финансија је могућност сагледавања макроекономских импликација фискалне политике. Од посебног значаја је сагледавање утицаја фискалне политике на домаћу тражњу, те се свака ставка прихода и расхода разматра са овог становишта, без обзира на природу њеног рачуноводственог евидентирања.

Компаративни приказ досадашње и нове методологије статистике јавних финансија:

1. **Ниво посматрања** је консолидовани сектор државе који се састоји од следећих нивоа власти: централни ниво власти – буџет Републике Србије и Организација обавезног социјалног осигурања; локални ниво власти – буџет АП Војводине и буџети општина и градова; ЈП „Путеви Србије“ и Коридори Србије д.о.о.

2. **Обухват података:** поред буџетских средстава применом наведене методологије у обрачун фискалних агрегата улазе и остали извори финансирања – сопствених прихода државних органа, донације, кредити и приватизациони приливи.

3. **Начин обрачуна резултата:** Дефицит односно суфицит консолидованог сектора државе једнак је разлици између прихода и укупних расхода увећаних за нето буџетске позајмице. Категорија нето буџетских позајмица третира се као ставка расхода у случајевима када је сврха издатака спровођење одређене државне политике, док уколико се издавање врши у циљу управљања ликвидношћу - издатак по том основу постаје ставка финансирања, без утицаја на резултат државе.

4. **Разлика у рачуноводственом и статистичком обухвату појединих ставки расхода:** с обзиром на примарни циљ – сагледавање макроекономских импликација фискалне политике поједине ставке

расхода нпр. отплата дуга пензионерима, која се рачуноводствено третира као део отплате дуга – без утицаја на резултат, статистички има третман трансфера становништву и по том основу утиче на повећање домаће тражње. Лиценца, рачуноводствено третирана као текући непорески приход, с обзиром на једнократни карактер сада се посматра као део финансирања.

Са унапређењем рачуноводствене основе – прелазак на обрачунски основ евидентирања државних трансакција - створиће се услови за даље усаглашавање методологије статистике државних финансија, те усклађивања методологије са ЕУ (ESA 95).

За прикупљање и обраду података фискалне статистике надлежно је Министарство финансија. Фискална статистика обухвата: консолидовани биланс сектора државе као и појединачне билансе, односно буџет Републике Србије (централни ниво власти), буџет АП Војводине, буџет локалног нивоа власти, финансијске планове организација обавезног социјалног осигурања, ЈП “Путеви Србије” и Коридори Србије д.о.о.

Сектор државе. Сектор државе (General government) обухвата све нивое власти у земљи. Подсектори који чине сектор државе су: централни ниво власти – буџет Републике Србије, покрајински ниво власти – АП Војводина, локални ниво власти – општине и градови и фондови обавезног социјалног осигурања, ЈП “Путеви Србије” и Коридори Србије д.о.о. Фискална статистика на нивоу појединачних подсектора државе од посебног је значаја за разумевање међусобних односа различитих нивоа власти, поделу у вршењу функција међу њима као и поделу прихода. Значајно је утврдити и износе и ток трансфера између нивоа власти, што је могуће једино из појединачних и одвојених биланса сваког нивоа власти. Међутим, једино подаци који представљају целокупан сектор државе могу дати информацију о величини њених фискалних операција, њеној потрошњи и њеном утицају на агрегатну тражњу и укупну макроекономску стабилност. Они такође информисају о прерасподели прикупљених средстава од других привредних сектора, пореском оптерећењу привреде, структури пореског система и др.

Централни ниво власти – буџет Републике Србије. Централни ниво власти укључује сва министарства,

агенције и друге посебне организације које су дефинисане као директни или индиректни корисници буџета Републике¹. Влада може да дефинише и остварује постављене циљеве економске политике на нивоу целе земље, али претежно кроз спровођење одређених мера и програма кроз буџет централног нивоа власти. Остали нивои власти не формулишу циљеве нити воде одговарајућу економску политику, која би се односила на национални ниво. Што је држава централизованија то су подаци који се односе на овај ниво власти информационо садржајнији².

АП Војводина. Буџет АП Војводине обухвата органе власти и друге посебне организације које су дефинисане као корисници буџета АП Војводине.

Локална самоуправа. Подаци о локалној самоуправи односе се на податке прикупљене од свих градова и општина које чине систем локалне самоуправе. Обухват података на нивоу појединачног града или општине односи се на све директне и индиректне кориснике буџета града или општине. Корисник буџета града или општине је она институција која се претежно финансира средствима локалног нивоа власти, над чијим пословањем локални ниво власти има контролу и посредством које тај ниво власти врши одређене функције³.

Организације обавезног социјалног осигурања. Организације обавезног социјалног осигурања (ООСО) су Републички фонд за пензијско и

¹ Индиректни корисници буџета Републике су основне и средње школе, факултети, научни институти, установе социјалне заштите, установе културе и друге установе које се делом финансирају средствима буџета Републике.

² Већина пореских прихода, изузев пореза на имовину, припада буџету Републике Србије. Порез на доходак се уступа у законом одређеном проценту локалној самоуправи, док АП Војводини припада део прихода од пореза на добит која се остварује на територији Војводине. Ово указује на значај централног нивоа власти код нас.

³ Основне и средње школе налазе се на централном нивоу власти јер се њихово финансирање већим делом обезбеђује са овог нивоа. Део материјалних трошкова школа финансира се из средстава локалне самоуправе, али не у мери која би подразумевала укључивање ових установа у локални ниво власти. Предшколске установе су корисници буџета локалног нивоа власти, те се приликом посматрања података о њиховим приходима и расходима оне укључују у тај ниво.

инвалидско осигурање, Републички фонд за здравствено осигурање, Национална служба за запошљавање и Фонд за социјално осигурање војних осигураника.

ЈП “Путеви Србије”. Приходи ЈП “Путеви Србије” у значајној мери имају карактер јавних прихода (путарина и трансфери из буџета), а отплата великог дела дуга овог предузећа врши се из буџета Републике, па се сматра да је ово предузеће део државног сектора, као и **Коридори Србије д.о.о.** чији је оснивач Република Србија и који врше инвеститорску функцију на изградњи аутопутева.

ОСНОВНИ ФИСКАЛНИ АГРЕГАТИ

Основни фискални агрегати су укупни јавни приходи, укупни јавни расходи и резултат као разлика између ове две категорије, који се дефинише као суфицит или дефицит у консолидованом билансу сектора државе или билансима појединачних нивоа власти.

Укупни јавни приходи деле се на две основне категорије: текуће приходе и капиталне приходе.

Текући приходи деле се на пореске и непореске приходе.

Основна карактеристика **пореских прихода** је њихова обавезност и непостојање никакве директне противуслуге приликом плаћања пореза. Држава наплаћује порезе и из прикупљених средстава финансира одређене државне функције, с тим да се користи од одређене функције не могу директно везати за појединца који је порез платио.

Порез на доходак обухвата порез на зараде, као и порезе на друге облике примања физичких лица поврх зараде.

Порез на добит предузећа обухвата поред пореза на добит предузећа, у ужем смислу, и порез на дивиденде исплаћене резидентима и нерезидентима, као и порез на камате, ауторске накнаде и капиталне добитке које остварују нерезиденти.

Порез на додату вредност обухвата домаћи ПДВ, ПДВ из увоза и порез на промет појединих роба и услуга.

Акцизе представљају порезе на потрошњу специфичних производа као што су нафта, дуван, кафа, алкохолна пића и сл.

Царине и друге увозне дажбине обухватају приходе који се наплаћују при увозу роба и услуга, изузев ПДВ из увоза који се укључује у приходе од ПДВ.

Остали порески приходи укључују порезе на употребу, држање и ношење добара, као и остале порезе. У консолидованом билансу сектора државе порез на имовину локалног нивоа власти укључен је у категорију осталих пореских прихода.

Непорески приходи су хетерогена категорија прихода у којој преовлађују приходи од имовине (наплаћене камате, закупнине) накнаде, таксе, казне и други приходи који се не могу разврстати. За разлику од пореских прихода, непореске приходе карактерише постојање противуслуге за наплаћен износ – пример: накнада за коришћење неког природног добра. Постоје и неки приходи који по карактеристикама припадају непореским приходима, мада не садрже елемент противуслуге приликом плаћања. Типичан пример ове врсте прихода су новчане казне.

Капитални приходи обухватају само приходе од продаје капиталних добара, као и капиталне трансфере од невладиних институција. Под продајом капиталних добара подразумева се продаја нефинансијске имовине, грађевинских објеката, залиха и земљишта у власништву државе.

Укупни расходи у Билтену јавних финансија приказани су по економској класификацији која у први план истиче врсту расхода, односно његову економску карактеристику и утицај државне потрошње на тржиште роба и услуга, финансијско тржиште и на прерасподелудохотка. Поред економске класификације расхода постоји и функционална класификација која у први план истиче функцију коју држава, трошењем средстава за одређену намену, врши⁴. У Билтену јавних финансија, за сада нема расхода разврстаних по функционалној класификацији.

Укупни расходи деле се на текуће, капиталне и нето буџетске позајмице.

Текући расходи представљају коначне одливе средстава из буџета, а који нису намењени набавци нефинансијске имовине.

Расходи за запослене обухватају (нето) плате запослених, са припадајућим порезом на зараде и доприносима на терет запослених, доприносе на терет послодавца, као и друге накнаде запосленима (накнада за превоз, накнада за боловање до 30 дана и сл.).

⁴ Подела расхода по функционалној класификацији је следећа: опште јавне услуге, одбрана, унутрашња безбедност, економски послови, заштита животне средине, станоградња и комуналне услуге, здравство, рекреација, култура и религија, образовање и социјална заштита.

Куповина роба и услуга обухвата плаћања која се односе на покриће трошкова пословања (трошкови струје, телефона и сл.), трошкове службених путовања, трошкове услуга по уговору, текућег одржавања и набавке материјала.

Отплата камата се дели на отплату камата по основу домаћег дуга, отплату камата по основу страног дуга, камате по основу активираних гаранција и пратеће трошкове задуживања.

Субвенције обухватају сва средства која се пребацују сектору привреде (јавним предузећима, регистрованим пољопривредним газдинствима и сл.) за покриће текућих трошкова или / и дотацију намењену текућем пословању.

Расходи социјалног осигурања и социјална заштита обухватају исплате осигураницима организација обавезног социјалног осигурања (пензије осигураника РФПИО, накнаде боловања које исплаћује РФЗО, накнаде незапосленима које исплаћује НСЗ, отплату дуга пензионерима, накнаде за децу и породицу, накнаде ратним војним инвалидима, накнаде за породилско одсуство, накнаде за становање из буџета, иплате које врши фонд СОВО и др).

Остали текући расходи обухватају категорију расхода у коју спадају дотације невладиним организацијама, обавезне таксе и казне наметнуте од једног нивоа власти другом, новчане казне и пенали по решењу судова и судских тела, накнаде штете за повреде или штете настале услед елементарних непогода и штета нанетих од стране јединица власти.

Капитални расходи обухватају све исплате намењене набавци нефинансијске имовине, изградњи грађевинских објеката и инфраструктуре, набавци опреме и залиха и куповини земљишта.

Нето буџетске позајмице представљају расходе за набавку финансијске имовине, која за циљ има спровођење одређене државне политике.

Консолидовани биланс сектора државе садржи консолидоване приходе и консолидоване расходе.

Консолидовани приходи представљају збир прихода појединачних нивоа власти, с тим да су у поступку консолидације искључени примљени трансфери од других нивоа власти. У поступку консолидације на приходној страни организација обавезног социјалног осигурања искључени су доприноси које уплаћује сектор државе као послодавац.

Консолидовани расходи представљају збир расхода појединачних нивоа власти, с тим да су у поступку консолидације искључени трансфери који су дати од

једног нивоа власти другом. У поступку консолидације из расхода се, такође искључују расходи по основу доприноса које као послодавац плаћа сектор државе.

Консолидовани суфицит / дефицит представља разлику између консолидованих прихода о консолидованих расхода.

Суфицит / дефицит биланса појединачних нивоа власти представља разлика између укупних прихода и укупних расхода, остварених на том нивоу.

Примања која се не укључују у приходе сектора државе представљају примања по основу домаћег и страног задуживања и примања по основу приватизације предузећа у државном власништву.

Издаци који се не укључују у расходе сектора државе су издаци по основу отплате главнице домаћег и страног дуга и издаци по основу набавке финансијске имовине који немају карактер нето буџетских позајмица.

3. Статистика јавног дуга (табеле у поглављу III Јавни дуг) заснива се на подацима Управе за јавни дуг РС. Јавни дуг Републике Србије се дели на директне обавезе (узети зајмови) и индиректне обавезе (издате гаранције).

1. Директне обавезе

Директне обавезе РС су обавезе које настају по основу узетих зајмова. Директне обавезе се, зависно од кредитора, деле на (1) унутрашњи дуг и (2) спољни дуг.

Унутрашњи дуг се састоји из преузетих обавеза из ранијег периода и обавеза по основу емисије хартија од вредности. Највећи део унутрашњег дуга чини стара девизна штедња, која представља и највећи појединачни дуг у укупном јавном дугу РС.

Спољни дуг се састоји из (1) репрограмираних старих дугова и (2) нових задужења.

Репрограмирани дугови су: (1) дуг према међународној банци за обнову и развој (IBRD A, B, C), (2) дуг према Париском клубу поверилаца, (3) дуг према Лондонском клубу поверилаца, (4) дуг према банци за развој Савета европе (СЕВ).

2. Индиректне обавезе

Индиректне обавезе РС су обавезе које настају по основу издатих гаранција.

Однос између јавног дуга и бруто домаћег производа

Однос између јавног дуга и бруто домаћег производа, је један од најважнијих показатеља одрживости јавног дуга и један од критеријума конвергенције за улазак у ЕМУ.

Структура каматних стопа

Однос између фиксних и варијабилних каматних стопа у јавном дугу РС је изузетно повољан. Високо

учешће фиксних каматних стопа обезбеђује висок степен предвидивости будућих обавеза по основу камате и у том смислу РС није изложена великом каматном ризику.

Валутна структура

Јавни дуг се састоји из различитих валута при чему је највеће учешће дуга деноминованог у еврима и доларима.

